

SZCZEGÓŁOWE SPECYFKACJE TECHNICZNE

Przedsięwzięcie: **Projekt budowy mostu wraz z dojazdami na rzece Krutyń w msc. Wojnowo.**

Działki: **nr 195, 52, 53/1** – obręb Wojnowo (pas drogi gminnej)
nr 27 – obręb Zameczek (pas drogi gminnej)
nr 29 – obręb Zameczek (pas rzeki Krutynia)

Inwestor: **Gmina Ruciane Nida**
Al. Wczasów 4
12-220 Ruciane Nida

Stadium: **Projekt Wykonawczy**

Branża: **Mostowa**

Grupa robót:	45200000-9
Klasa robót:	45220000-5, 45230000-8
Kategoria robót:	45221000-2, 45221111-3

Funkcja	Imię i Nazwisko	Nr. uprawnień	Data	Podpis
Opracował:	mgr inż. Rafał Sitek	MAZ/0106/POOM/12	11.2014	
OŚWIADCZENIE: Niniejsze opracowanie zostało sporządzone zgodnie z umową, obowiązującymi przepisami techniczno – budowlanymi oraz zasadami wiedzy technicznej i jest kompletne z punktu widzenia celu, jakiemu ma służyć.				

Egz.

Pisz
listopad 2014

SPIS TREŚCI

D-M 00.00.00. WYMAGANIA OGÓLNE	1
D.01.01.01. OBSŁUGA GEODEZYJNA OBIEKTU	11
D.01.02.01. USUNIĘCIE DRZEW I KRZEWÓW	14
D.01.02.02. ZDJĘCIE WARSTWY HUMUSU I/LUB DARNINY	17
D.01.02.03. WYBURZENIE OBIEKTÓW BUDOWLANYCH I INŻYNIERSKICH	19
D.01.02.04. ROZBIÓRKA ELEMENTÓW DRÓG I ULIC	22
D.04.02.01. PODBUDOWA Z KRUSZYWA ŁAMANEGO STABILIZOWANEGO MECHANICZNIE.....	29
D.04.02.02. PODBUDOWA ZASADNICZA Z BETONU ASFALTOWEGO.....	36
D.04.03.01. OCZYSZCZENIE I SKROPIENIE LEPISZCZEM WARSTW KONSTRUKCYJNYCH I BITUMICZNYCH.....	50
D.05.03.03. NAWIERZCHNIA Z BETONU ASFALTOWEGO.	53
D.05.04.01. NAWIERZCHNIA Z ŻYWIC EPOKSYDOWO-POLIURETANOWYCH.....	66
D.06.01.02. UMOCNIECIE SKARP NASYPU PRZEZ HUMUSOWANIE I OBSIANIE TRAWĄ	71
D.06.01.03. UMOCNIECIE POWIERZCHNI SKARP, ROWÓW I ŚCIEKÓW.....	73
D.06.03.01. KONSTRUKCJE OPOROWE Z ELEMENTÓW PREFABRYKOWANYCH..	77
D.07.03.01. TYMCZASOWA ORGANIZACJA RUCHU NA CZAS ROBÓT.....	84
D.07.05.01. BARIERY OCHRONNE	86
D.08.01.01. KRAWĘŻNIK BETONOWY	89
D.08.02.01. CHODNIK Z KOSTKI BETONOWEJ	93
D.08.02.02. OBRZEŻA BETONOWE CHODNIKOWE.....	97
M.11.02.01. STALOWA ŚCIANKA SZCZELNA.....	99
M.11.03.01. PREFABRYKOWANE PALE ŻELBETOWE.	103
M.13.01.00. BETON	121
M.13.01.01. BETON FUNDAMENTÓW KLASY B30 W DESKOWANIU	139
M.13.01.03. BETON PODPÓR KLASY B35 W ELEMNTACH O GRUBOŚCI < 60 CM W DESKOWANIU	142
M.13.01.04. BETON PODPÓR KLASY B35 W ELEMNTACH O GRUBOŚCI > 60 CM W DESKOWANIU	145

M.13.01.05. BETON USTROJU NIOSĄCEGO KLASY B35 W ELEMENTACH GRUBOŚCI < 60 CM W DESKOWANIU	148
M.13.01.08. BETON PŁYT PRZEJŚCIOWYCH KLASY B30	153
M.13.02.01. BETON KLASY PONIŻEJ B25 BEZ DESKOWANIA.....	156
M.13.03.01. MONTAŻ PREFABRYKATÓW BETONOWYCH	161
M.14.01.01. MONTAŻ PREFABRYKOWANYCH BELEK SPRĘŻONYCH TYPU „T” .	165
M.14.01.02. PODPORA MONTAŻOWA	172
M.15.01.01. IZOLACJA BITUMICZNA WYKONANA NA ZIMNO	174
M.15.02.01. IZOLACJA BITUMICZNA WYKONANA NA GORĄCO	178
M.15.04.01. NAWIERZCHNIA Z ŻYWIC SYNTETYCZNYCH.	185
M.16.01.01. WPUST MOSTOWY.	195
M.16.01.03. SĄCZKI ODWODNIENIA IZOLACJI	203
M.18.01.02. MODUŁOWE URZĄDZENIA DYLATACYJNE.....	207
M.18.02.01. ZALEWKI BITUMICZNE W SZCZELINACH DYLATACYJNYCH.	215
M.19.01.01. KRAWĘŻNIK MOSTOWY TYPU A	218
M.19.01.05. BARIEROPORĘCZ MOSTOWA WZMOCNIONA.....	222
M.20.01.05. UMOCNIE NIE STOŻKÓW PRZYCZÓŁKÓW	225
M.20.01.10. SCHODY SKARPOWE PREFABRYKOWANE	227
M.20.01.11. UMOCNIE NIE KORYTA RZEKI.....	230
M.20.01.13. POWIERZCHNIOWE ZABEZPIECZENIE BETONU	234
M.20.01.14. DRENAŻE Z RUR PERFOROWANYCH	239
M.20.01.18. TYMCZASOWA KŁADKA DLA PIESZYCH.	245

D-M 00.00.00. WYMAGANIA OGÓLNE.

1. WSTĘP.

1.1. Przedmiot SST.

Przedmiotem niniejszej specyfikacji technicznej są wymagania techniczne dotyczące wykonania i odbioru robót związanych z **budową mostu wraz z dojazdami na rzece Krutyń w msc. Wojnowo.**

1.2. Zakres stosowania specyfikacji.

Szczegółowa Specyfikacja Techniczna jest stosowana jako dokument przetargowy i kontraktowy przy zlecaniu i realizacji robót wymienionych w pkt. 1.1.

1.3. Zakres robót objętych ST.

1.3.1. Wymagania ogólne zawarte w niniejszej SST należy rozumieć i stosować w powiązaniu z wymienionymi w spisie treści Szczegółowymi Specyfikacjami Technicznymi:

1.4. Określenia podstawowe.

Użyte w SST wymienione poniżej określenia należy rozumieć następująco:

- (1) **Długość mostu** - odległość między zewnętrznymi krawędziami płyty pomostu mierzona w poziomie.
- (2) **Droga** - wydzielony pas terenu przeznaczony do ruchu lub postoju pojazdów oraz ruchu pieszych wraz z wszelkimi urządzeniami technicznymi związanymi z prowadzeniem i zabezpieczeniem ruchu.
- (3) **Droga tymczasowa (montażowa)** - droga specjalnie przygotowana, przeznaczona do ruchu pojazdów obsługujących zadanie budowlane na czas jego wykonania, przewidziana do usunięcia po jego zakończeniu.
- (4) **Dziennik budowy** - zarejestrowany i opatrzony pieczęcią właściwego urzędu, zeszyt z ponumerowanymi stronami, służący do notowania wydarzeń zaistniałych na budowie w czasie wykonywania zadania budowlanego, rejestrowania dokonywanych odbiorów robót, przekazywania poleceń i innej korespondencji technicznej pomiędzy Inspektorem Nadzoru, Wykonawcą i Projektantem..
- (5) **Inspektor Nadzoru Inwestorskiego** - uprawniona osoba wyznaczona przez Zamawiającego, którego uprawnienia i obowiązki w stosunkach z Wykonawcą w procesie realizacji robót określono w dokumentach przetargowych.
- (6) **Jezdnia** - część korony drogi przeznaczona dla ruchu pojazdów.
- (7) **Kierownik budowy** - uprawniona osoba wyznaczona przez Wykonawcę, upoważniona do kierowania robotami i do występowania w jego imieniu w sprawach realizacji kontraktu.
- (8) **Korona drogi** - jezdnia z poboczami lub chodnikami, zatokami, pasami awaryjnymi i pasami dzielącymi jezdnie.
- (9) **Konstrukcja nośna (przęsło lub przęsła obiektu mostowego)** - część obiektu oparta na podporach mostowych, tworząca ustrój niosący dla przeniesienia ruchu kołowego i pieszego.
- (10) **Konstrukcja nawierzchni** - układ warstw nawierzchni wraz ze sposobem ich połączenia.
- (11) **Korpus kolejowy** - nasyp lub ta część wykopu, która jest ograniczona koroną nasypu i skarpami rowów.
- (12) **Kosztyorys ofertowy** – wyceniony na podstawie kalkulacji jednostkowych kompletny rachunek ilościowy.
- (13) **Księga obmiarów** - akceptowany przez Zamawiającego zeszyt z ponumerowanymi stronami, służący do wpisywania przez Wykonawcę obmiaru dokonywanych robót w formie wyliczeń, szkiców i ewentualnie dodatkowych załączników. Wpisy w księdze obmiarowej podlegają potwierdzeniu przez Inspektora Nadzoru.
- (14) **Laboratorium** badawcze, zaakceptowane przez Zamawiającego, niezbędne do przeprowadzenia wszelkich badań i prób związanych z oceną jakości materiałów oraz robót.
- (15) **Materiały** - wszelkie tworzywa niezbędne do wykonania robót zgodnie z dokumentacją projektową i specyfikacjami, zaakceptowane przez Inspektora Nadzoru.
- (16) **Most** - obiekt zbudowany nad przeszkodą wodną dla zapewnienia komunikacji drogowej lub kolejowej i ruchu pieszego.
- (18) **Niweleta** - wysokościowe i geometryczne rozwinięcie na płaszczyźnie pionowego przekroju w osi toru lub obiektu mostowego.
- (19) **Obiekt mostowy** - most, wiadukt, estakada, tunel, kładka dla pieszych i przepust.
- (21) **Odpowiednia zgodność** - zgodność wykonywanych robót z dopuszczonymi tolerancjami,
- (22) **Polecenie Inspektora Nadzoru** - wszelkie polecenia przekazane Wykonawcy przez Inspektora Nadzoru w formie pisemnej, dotyczące sposobu realizacji robót lub innych spraw związanych z przeprowadzeniem budowy,
- (23) **Projektant** - uprawniona osoba prawna lub fizyczna, będąca autorem dokumentacji projektowej.

(24) **Przedsięwzięcie budowlane** – kompleksowa realizacja nowego połączenia drogowego lub całkowita modernizacja (zmiana parametrów geometrycznych trasy w planie i przekroju podłużnym) istniejącego połączenia.

(25) **Przepust** - obiekt wybudowany w formie zamkniętej obudowy konstrukcyjnej, służący do przepływu małych cieków wodnych pod nasypem korpusu drogowego lub dla ruchu kołowego, pieszego

(26) **Przedmiar robót** - część składowa dokumentacji projektowej zawierająca szczegółowe wyliczenie przewidzianych do wykonania robót.

(27) **Przeszkoda naturalna** - element środowiska naturalnego, stanowiący utrudnienia w realizacji zadania inwestycyjnego, np. dolina, bagno, rzeka itp.

(28) **Przyczółek** - skrajna podpora obiektu mostowego. Może składać się z pełnej ściany, słupów lub innych form konstrukcyjnych, np. skrzyń, komór itp.

(29) **Rachunek ilościowy** - opis robót w kolejności technologicznej ich wykonania.

(30) **Rekultywacja** - roboty mające na celu uporządkowanie i przywrócenie pierwotnych funkcji terenom naruszonym w czasie realizacji zadania inwestycyjnego.

(31) **Roboty** - wszelkie czynności i usługi mające na celu zapewnienie prawidłowego oraz terminowego zakończenia realizacji zadania inwestycyjnego lub ułatwiającej realizację, w tym również dostarczenie robocizny, materiałów i sprzętu.

(32) **Rozpiętość teoretyczna** - odległość między punktami podparcia (łożyskami przęsła mostowego).

(33) **Rów** - otwarty wykop, który zbiera i odprowadza wodę.

(34) **Rysunki** - graficzna część dokumentacji projektowej, która wskazuje lokalizację, charakterystykę i wymiary obiektu będącego przedmiotem robót.

(35) **Specyfikacja techniczna** - zbiór wytycznych i wymagań określających warunki i sposoby wykonania robót, ich kontroli oraz zasady odbiorów i podstawy płatności, opracowanych dla realizacji konkretnego zadania budowlanego lub jego elementu, stanowiąca integralną część dokumentów przetargowych.

(36) **Sprzęt** - wszystkie maszyny, środki transportu i drobny sprzęt z urządzeniami do konserwacji i obsługi, potrzebne do prawidłowego prowadzenia robót.

(37) **Wykonawca** - osoba prawna lub fizyczna, której ofertę na wykonanie zadania budowlanego lub robót, na warunkach określonych w dokumentach przetargowych, Zamawiający przyjął, albo legalni następcy prawni tej osoby.

(38) **Zamawiający** - każdy podmiot udzielający zamówienia publicznego na podstawie ustawy z dnia 10 czerwca 1994 r. o zamówieniach publicznych - (Załącznik do obwieszczenia Prezesa Rady Ministrów z dnia 3 lipca 1998 r. w sprawie ogłoszenia jednolitego tekstu ustawy o zamówieniach publicznych (Dz.U. Nr 119 z 1998r., poz. 773; zm. Dz.U. Nr 160 z 1998r., poz. 1063), z uwzględnieniem zmian wprowadzonych ustawą z dnia 9 kwietnia 1999 r. o zmianie ustawy o zamówieniach publicznych (Dz. U. Nr 45, poz. 437).

(39) **Zadanie budowlane** - część przedsięwzięcia budowlanego, stanowiąca odrębną całość konstrukcyjną lub technologiczną, zdolna do samodzielnego spełniania funkcji techniczno-użytkowych. Zadanie może polegać na wykonywaniu robót związanych z budową, modernizacją, utrzymaniem oraz ochroną budowli drogowej lub kolejowej i jej elementów.

1.5. Ogólne wymagania dotyczące robót.

1.5.1. Warunki ogólne.

Wykonawca robót jest odpowiedzialny za jakość ich wykonania oraz za zgodność z dokumentacją projektową, SST i poleceniami Inspektora Nadzoru.

1.5.2. Przekazanie terenu budowy.

Zamawiający przekazuje protokolarnie Wykonawcy teren budowy w całości lub w takich fragmentach, które są niezbędne do realizacji zadania wraz z ewentualnymi uzgodnieniami.

1.5.3. Przekazanie dokumentów budowy.

Zamawiający, przed rozpoczęciem robót, przekazuje Wykonawcy dziennik budowy. Dokumentacja projektowa wykonawcza będzie przekazana Wykonawcy w 2 egzemplarzach po zawarciu umowy na roboty.

Koszty dokumentacji powykonawczej są ujęte w kosztach jednostkowych poszczególnych rodzajów robót. Wszelkie zmiany w dokumentacji projektowej mogą być wprowadzone po pisemnej akceptacji przez Zamawiającego. Istotne zmiany dokumentacji projektowej wymagają ponadto uzgodnienia Projektanta. Istotne zmiany w realizowanych robotach w stosunku do dokumentacji projektowej wymagają zmiany warunków pozwolenia na budowę.

Wykonawca jest zobowiązany do sporządzenia następujących dokumentacji uzupełniających we własnym zakresie:

- projekt organizacji terenu budowy i harmonogramu robót,

- projekt oznakowania miejsca robót,
- dokumentację powykonawczą z operatami geodezyjnymi.
- plan bezpieczeństwa i ochrony zdrowia na podstawie znajdującej się w dokumentacji informacji o zagrożeniach.

1.5.4. Zgodność robót z dokumentacją projektową i specyfikacjami

Wszelkie wykonane roboty i dostarczone materiały powinny być zgodne z dokumentacją projektową oraz wymaganiami określonymi we właściwych specyfikacjach.

Cechy materiałów i elementów budowli powinny być jednorodne i wykazywać zgodność z określonymi wymaganiami.

Jeżeli została określona wartość minimalna lub wartość maksymalna albo obie te wartości, to roboty powinny być prowadzone w taki sposób, aby cechy materiałów lub elementów Robót nie znajdowały się w przeważającej mierze w pobliżu wartości granicznych.

W przypadku, gdy materiały lub roboty nie są w pełni zgodne z dokumentacją lub specyfikacjami powinny zostać odrzucone.

Dokumentacja Projektowa, Specyfikacje Techniczne i wszystkie wiążące dokumenty dostarczone Wykonawcy przez Zamawiającego, są istotnymi elementami Kontraktu i jakiekolwiek wymaganie występujące w jednym z tych elementów jest tak samo wiążące, jak gdyby występowało ono we wszystkich dokumentach.

W przypadku rozbieżności wymiary określone liczbą są ważniejsze od wymiarów określonych według skali rysunku, a poszczególne dokumenty powinny być traktowane pod względem ważności w następującej kolejności, od najbardziej ważnych:

- Dokumentacja Projektowa.
- Specyfikacje Techniczne,

Wykonawca nie może wykorzystać na swoją korzyść jakichkolwiek wyraźnych błędów lub braków w Dokumentacji Projektowej albo w Specyfikacjach. W przypadku, gdy Wykonawca wykryje takie błędy lub braki, powinien natychmiast powiadomić o tym Zamawiającego. Zamawiający wprowadzi lub spowoduje wprowadzenie niezbędnych zmian lub uzupełnień.

1.5.5. Obowiązki Wykonawcy.

1.5.5.1. Wykonawca jest zobowiązany do precyzyjnego wyznaczenia budowli i wszystkich jej elementów w planie i w przekrojach na wszystkich etapach robót, oraz chronić przyjęte punkty i poziomy odniesienia wraz z pełną obsługą geodezyjną inwestycji.

1.5.5.2. Wykonawca opracowuje i przedkłada do akceptacji Zamawiającemu:

- kompleksowy program realizacji robót,
- program zapewnienia jakości (PZJ).

1.5.5.3. Wykonawca ponosi pełną odpowiedzialność za utrzymanie terenu budowy w zadawalającym stanie i porządku od momentu przejęcia do czasu odbioru końcowego. W miarę postępu robót plac budowy i jego otoczenie powinno być uprzątnięte z nadmiaru materiałów, konstrukcji, zbędnego sprzętu i zanieczyszczeń.

1.5.5.4. Wykonawca jest odpowiedzialny za bezpieczeństwo robót.

Przed przystąpieniem do robót Wykonawca:

- umieszcza na placu budowy tablicę zawierającą informacje o budowie. Treść i forma informacji – zgodnie z obowiązującymi przepisami
- dla zapewnienia bezpieczeństwa publicznego i osób zatrudnionych na terenie budowy, Wykonawca instaluje tymczasowe urządzenia zabezpieczające, takie jak: ogrodzenia, zapory, znaki, światła ostrzegawcze, sygnały wraz z zapewnieniem ich obsługi i dozorców.

1.5.5.5. Wykonawca jest zobowiązany do przestrzegania zasad ochrony środowiska na terenie budowy i poza jego obrębem. W szczególności Wykonawca powinien podjąć odpowiednie środki zabezpieczające przed:

- zanieczyszczeniem cieków wodnych i gleby pyłami, paliwem, olejami, materiałami bitumicznymi, chemikaliami i innymi szkodliwymi substancjami toksycznymi,
- zanieczyszczeniem powietrza gazami i pyłami,
- przekroczeniem dopuszczalnych norm hałasu,
- możliwością powstania pożaru,
- niszczeniem drzewostanu przyległego do terenu budowy.

1.5.5.6. Wykonawca powinien posiadać uprawnienia do wykonywania zleczanych mu prac oraz odpowiednio przeszkolonych pracowników, w szczególności w zakresie BHP przy czynnych torach z trakcją elektryczną.

1.5.5.7. Wykonawca ponosi pełną odpowiedzialność za opiekę nad wykonywanymi robotami, przygotowanymi do budowy materiałami i zdemontowanymi elementami przeznaczonymi do ponownego wbudowania oraz zgromadzonym na terenie budowy sprzętem w okresie od przejęcia placu budowy do odbioru końcowego robót.

1.5.5.8. Wykonawca zobowiązany jest do ochrony przed uszkodzeniem lub zniszczeniem własności publicznej lub prywatnej.

1.5.5.9. Roboty będzie wykonywał w sposób niepowodujący uszkodzeń elementów mostu niepodlegających przebudowie. W przypadku uszkodzenia tych elementów, koszt ich odtworzenia obciąża w całości Wykonawcę.

1.5.5.10. W przypadku natrafienia na przedmioty zabytkowe lub mające wartość archeologiczną, Wykonawca ma obowiązek powiadomić Zamawiającego i władze konserwatorskie, a roboty przerwać do czasu dalszych decyzji.

1.5.5.11. Podczas realizacji zadania budowlanego Wykonawca powinien zapewnić zatrudnionemu na budowie personelowi odpowiednie urządzenia socjalne i sanitarne i nie dopuszczać do pracy w warunkach niebezpiecznych i szkodliwych dla zdrowia.

2. MATERIAŁY.

Wszystkie materiały użyte do wykonania robót powinny być zgodne z Dokumentacją Projektową, wymaganiami określonymi w SST i opracowanym przez Wykonawcę programem zapewnienia jakości (PZJ), zaakceptowanym przez Zamawiającego.

2.1. Źródła uzyskania materiałów

Źródła uzyskania materiałów powinny być wybrane przez Wykonawcę z wyprzedzeniem, przed rozpoczęciem robót. Nie później niż 3 tygodnie przed zaplanowanym użyciem materiałów Wykonawca dostarczy Inspektorowi Nadzoru szczegółowe informacje dotyczące proponowanego źródła wytwarzania lub wydobywania, wymagane świadectwa badań laboratoryjnych i reprezentatywne próbki materiałów.

Wykonawca zobowiązany jest prowadzić na bieżąco badania w celu udokumentowania, że materiały uzyskane z dopuszczonego źródła w sposób ciągły będą spełniały wymagania SST i uzgodnione przez IBDM.

Receptury przewidziane do zastosowania przy wykonawstwie robót, przed złożeniem do Zamawiającego powinny być pozytywnie zaopiniowane przez Laboratorium wskazane przez Zamawiającego.

2.2. Pozyskiwanie materiałów miejscowych

Wykonawca odpowiada za uzyskanie pozwoleń od właścicieli i odnośnych władz na pozyskanie materiałów z jakichkolwiek źródeł miejscowych włączając w to źródła wskazane przez Zamawiającego i jest zobowiązany dostarczyć Inspektorowi Nadzoru wymagane dokumenty przed rozpoczęciem eksploatacji źródła.

Wykonawca przedstawi dokumentację zawierającą raporty z badań terenowych i laboratoryjnych oraz proponowaną przez siebie metodę wydobywania i selekcji do akceptacji Zamawiającego.

Wykonawca ponosi odpowiedzialność za spełnienie wymagań ilościowych i jakościowych materiałów z jakiegokolwiek źródła.

Wykonawca poniesie wszystkie koszty, a w tym: opłaty, wynagrodzenia i jakiegokolwiek inne koszty związane z dostarczeniem materiałów do robót.

Wszystkie odpowiednie materiały pozyskane z wykopów na terenie budowy lub z innych miejsc wskazanych w dokumentach umowy będą wykorzystane do robót lub odwiezione na odkład odpowiednio do wymagań umowy lub wskazań Zamawiającego.

Z wyjątkiem uzyskania na to pisemnej zgody Zamawiającego, Wykonawca nie będzie prowadzić żadnych wykopów w obrębie terenu budowy poza tymi, które zostały wyszczególnione w dokumentach umowy.

Eksploatacja źródeł materiałów będzie zgodna z wszelkimi regulacjami prawnymi obowiązującymi na danym obszarze i uzgodnieniami z władzami terenowymi i właścicielami.

2.3. Inspekcja wytwórni materiałów

Wytwórnie materiałów mogą być okresowo kontrolowane przez Inspektora Nadzoru w celu sprawdzenia zgodności stosowanych metod produkcyjnych z wymaganiami. Próbkę materiałów mogą być pobierane w celu

sprawdzenia ich właściwości. Wynik tych kontroli będzie podstawą akceptacji określonej partii materiałów pod względem jakości.

W przypadku, gdy Zamawiający będzie przeprowadzał inspekcję wytwórni, będą zachowane następujące warunki:

- Zamawiający będzie miał zapewnioną współpracę i pomoc Wykonawcy oraz producenta materiałów w czasie przeprowadzania inspekcji,
- Zamawiający będzie miał wolny dostęp, w dowolnym czasie, do tych części wytwórni, gdzie odbywa się produkcja materiałów przeznaczonych do realizacji umowy.

2.4. Materiały nieodpowiadające wymaganiom

Materiały nieodpowiadające wymaganiom zostaną przez Wykonawcę wywiezione z terenu budowy, bądź złożone w miejscu zaakceptowanym przez Zamawiającego. Jeśli Inspektor Nadzoru zezwoli Wykonawcy na użycie tych materiałów do innych robót, niż te, dla których zostały zakupione, to koszt tych materiałów zostanie przewartościowany przez Zamawiającego.

2.5. Przechowywanie i składowanie materiałów

Wykonawca zapewni, aby tymczasowo składowane materiały, do czasu, gdy będą one potrzebne do robót, były zabezpieczone przed zanieczyszczeniem, zachowały swoją jakość i właściwość do robót i były dostępne do kontroli przez Zamawiającego.

Miejsca czasowego składowania materiałów będą zlokalizowane w obrębie terenu budowy w miejscach uzgodnionych z Inspektorem Nadzoru lub poza terenem budowy w miejscach zorganizowanych przez Wykonawcę i uzgodnione z władzami terenowymi i Właścicielem.

2.6. Wariantowe stosowanie materiałów

Jeśli dokumentacja projektowa lub SST przewidują możliwość wariantowego zastosowania rodzaju materiału w wykonywanych robotach. Wykonawca powiadomi Zamawiającego o swoim zamiarze co najmniej 3 tygodnie przed użyciem materiału, albo w okresie dłuższym, jeśli będzie to wymagane dla badań prowadzonych przez Zamawiającego. Wybrany i zaakceptowany rodzaj materiału nie może być później zmieniany bez zgody Zamawiającego.

3. SPRZĘT.

Dobór sprzętu do wykonania robót przewidzianych w kontrakcie powinien gwarantować jakość robót określoną w Dokumentacji Projektowej i SST.

Dobór sprzętu Wykonawca przedstawia w PZJ do akceptacji Zamawiającego.

W PZJ szczególną uwagę należy zwrócić na dobór sprzętu do:

- wykonania robót fundamentowych,
- wytwarzania betonów,

Liczba i wydajność sprzętu musi zapewniać przeprowadzenie robót zgodnie z zasadami określonymi w Dokumentacji Projektowej, SST i wskazaniach Zamawiającego w terminie przewidzianym w Kontrakcie. Sprzęt, będący własnością Wykonawcy lub wynajęty do wykonania robót musi być utrzymany w dobrym stanie technicznym i pełnej gotowości do pracy.

Wykonawca dostarczy Inspektorowi Nadzoru kopie dokumentów potwierdzających dopuszczenie sprzętu do użytkowania w przypadkach, kiedy jest to wymagane.

Jeżeli postanowienia określonych SST przewidują wariantowe użycie sprzętu przy wykonywanych robotach, Wykonawca powiadomi Zamawiającego o swoim zamiarze wyboru i uzyska jego akceptację przed użyciem sprzętu. Wybrany sprzęt, po akceptacji Zamawiającego, nie może być później zmieniony bez jego zgody.

Jakiegokolwiek sprzęt, maszyny i narzędzia niegwarantujące zachowania warunków Kontraktu, zostaną zdyskwalifikowane przez Zamawiającego i muszą zostać usunięte, w terminie przez niego wyznaczonym, z Terenu Budowy.

4. TRANSPORT.

4.1. Warunki ogólne.

Dobór środków transportu Wykonawca przedstawia w PZJ do akceptacji Zamawiającego. W PZJ szczególną uwagę należy zwrócić na dobór środków transportu do:

- przewozu betonu towarowego z wytwórni do miejsca wbudowania,
- przewozu środków chemicznych, paliw, cementu luzem - środki transportu powinny posiadać wyposażenie specjalne w zależności od rodzaju przewożonego ładunku.

Wykonawca jest zobowiązany do stosowania jedynie takich środków transportu, które nie wpłyną niekorzystnie na jakość wykonywanych Robót i właściwości przewożonych materiałów. Liczba środków transportu musi zapewnić prowadzenie Robót zgodnie z zasadami określonymi w dokumentach kontraktowych i wskazaniach Zamawiającego, i zakończenie ich w terminie przewidzianym w Kontrakcie.

4.2. Ograniczenia obciążenia osi pojazdów.

Wykonawca powinien dostosować się do obowiązujących ograniczeń obciążeń osi pojazdów podczas transportu materiałów po drogach publicznych poza granicami placu budowy. Jeżeli Wykonawca uzyska zezwolenie właściwych urzędów na użycie pojazdów o ponadnormatywnym obciążeniu osi i takich pojazdów użyje, wówczas poniesie koszty wzmocnienia obiektu mostowego lub drogi i koszty naprawy szkody, jeśli taka szkoda powstanie.

5. WYKONANIE ROBÓT.

5.1. Warunki ogólne.

Wszystkie roboty objęte dokumentami przetargowymi powinny być zgodne z dokumentacją projektową, wymaganiami SST dla poszczególnych rodzajów robót oraz z poleceniami Zamawiającego.

Wykonawca ponosi pełną odpowiedzialność za jakość wykonania wszystkich elementów i rodzajów robót wchodzących w skład zadania budowlanego.

Wykonanie każdego rodzaju robót winno być odnotowane w dokumentach budowy w postaci: wpisu do dziennika budowy, sporządzenia dokumentacji badań i pomiarów oraz protokołu odbioru.

5.2. Dokumenty budowy.

W okresie realizacji robót Wykonawca zobowiązany jest do prowadzenia, przechowywania i zabezpieczenia następujących dokumentów budowy:

- dziennika budowy,
- księgi obmiarów,
- dokumentów badań i oznaczeń laboratoryjnych,
- atestów jakościowych wbudowanych materiałów i elementów konstrukcyjnych,
- dokumentów pomiarów cech geometrycznych,
- protokołów odbiorów robót.
- Plan BIOZ

Pomiary i wyniki badań muszą być prowadzone na odpowiednich formularzach i podpisane przez Wykonawcę i Zamawiającego.

5.2.1. Dziennik budowy.

Jest to, zarejestrowany i opatrzony pieczęcią właściwego urzędu, zeszyt z ponumerowanymi stronami, służący do notowania wydarzeń zaistniałych na budowie w czasie wykonywania zadania budowlanego, rejestrowania dokonywanych odbiorów robót, przekazywania poleceń i innej korespondencji technicznej pomiędzy Inspektorem Nadzoru, Wykonawcą i Projektantem. Zapisy w dzienniku budowy powinny być dokonywane na bieżąco i chronologicznie w odniesieniu do występujących na budowie przypadków wymagających odnotowania.

Każdy zapis w dzienniku budowy powinien być zaopatrzony w datę i podpis osoby dokonującej zapisu z podaniem imienia i nazwiska, stanowiska służbowego oraz nazwy instytucji, którą reprezentuje.

Prawo do dokonywania zapisów w dzienniku budowy dodatkowo przysługuje:

przedstawicielom państwowego nadzoru budowlanego, osobom wchodzącym w skład personelu Wykonawcy, ale tylko w zakresie bezpieczeństwa wykonywania robót budowlanych.

5.2.2. Księga obmiaru jest dokumentem budowy, w którym dokonywane są okresowe wyliczenia i zestawienia wykonanych robót w układzie asortymentowym zgodnie z SST i Rachunkiem Ilościowym.

Księgę obmiaru prowadzi Kierownik budowy. Pisemne potwierdzenie obmiarów przez Inspektora Nadzoru stanowi podstawę do rozliczeń.

6. KONTROLA JAKOŚCI ROBÓT.

6.1. Ogólne wymagania dotyczące jakości robót.

Za jakość stosowanych materiałów i wykonanych robót oraz ich zgodność z wymaganiami SST i Zamawiającego odpowiedzialny jest Wykonawca robót.

6.1.1. Do obowiązków Wykonawcy należy:

Opracowanie i przedstawienie do akceptacji Zamawiającego programu zapewnienia jakości (PZJ), w którym przedstawia zamierzony sposób wykonania robót, możliwości kadrowe, techniczne i organizacyjne gwarantujące wykonanie robót zgodnie z projektem, SST i poleceniami Inspektora Nadzoru.

W szczególności program zapewnienia jakości powinien zawierać:

- opis organizacji wykonania robót, w tym: terminy, sposób prowadzenia robót, organizację ruchu na budowie wraz z oznakowaniem robót, zasady bhp,
- wykaz maszyn i urządzeń stosowanych na budowie z podaniem ich parametrów technicznych i opisem wyposażenia w mechanizmy do sterowania oraz urządzenia pomiarowo-kontrolne,
- wykaz środków transportu (rodzaje i ilość),
- wykaz osób odpowiedzialnych za jakość i terminowość wykonania poszczególnych elementów robót,
- wykaz zespołów roboczych, opis ich kwalifikacji i przygotowania praktycznego,
- opis sposobu i procedury kontroli wewnętrznej podczas dostaw materiałów, sprawdzania i cechowania sprzętu oraz podczas prowadzenia robót,
- opis postępowania z materiałami i robotami nieodpowiadającymi wymaganiom SST.

6.1.2. Do obowiązków Wykonawcy w zakresie zapewnienia jakości materiałów między innymi należy:

- wyegzekwowanie od producenta (dostawcy) materiałów odpowiedniej ich jakości,
- przestrzeganie takich warunków transportu i przechowywania materiałów, które zagwarantują zachowanie ich jakości i przydatności do planowanych robót,
- określenie i uzgodnienie takich warunków dostaw (wielkości i częstotliwości) aby mogła być zapewniona rytmiczność produkcji,
- prowadzenie systematycznej kontroli jakości otrzymywanych materiałów,
- zgromadzenie na składowiskach przed rozpoczęciem robót takiej ilości materiałów dla danego asortymentu robót, aby można było opracować recepty mieszanek na reprezentatywnych próbkach tych materiałów.

Wszystkie wykonane roboty i użyte materiały powinny być zgodne z projektem, wymaganiami SST i zaakceptowanym przez Zamawiającego PZJ.

Ogólne wymagania dot. kontroli jakości materiałów, sprzętu i transportu podane zostały w p. 2, 3 i 4.

6.2. Badania i pomiary.

Wszystkie badania i pomiary będą przeprowadzane zgodnie z wymaganiami norm. W przypadku, gdy normy nie obejmują jakiegokolwiek badania wymaganego w SST, stosować można wytyczne krajowe lub inne procedury zaakceptowane przez Zamawiającego, oraz IBDM.

Wykonawca, przed przystąpieniem do pomiarów lub badań, powiadomi Zamawiającego o rodzaju, miejscu i terminie pomiaru lub badania. Po wykonaniu pomiaru lub badania, Wykonawca przedstawi na piśmie ich wyniki do akceptacji Zamawiającego.

Do celów kontroli jakości i zatwierdzania, Zamawiający uprawniony jest do dokonywania kontroli, pobierania próbek i badania materiałów u źródła ich wytwarzania. Ze strony Wykonawcy zapewniona mu będzie wszelka, potrzebna do tego pomoc.

6.3. Koszty badań kontrolnych.

Koszty badań kontrolnych ponosi Wykonawca.

Jeżeli wyniki dostarczonych przez Wykonawcę badań zostaną uznane przez Zamawiającego za niewiarygodne, wówczas może on zażądać powtórzenia badań. W przypadku, jeśli badania sprawdzające potwierdzą zastrzeżenia Zamawiającego, koszt ich obciąża Wykonawcę, a zakwestionowany materiał lub wykonane roboty będą uważane za nieprzyjęte.

Jeśli wyniki przedstawione przez Wykonawcę potwierdzą się i spełnią wymagania SST, wówczas koszty tych badań ponosi Zamawiający.

6.4. Urządzenia i sprzęt pomiarowy.

Wszystkie urządzenia i sprzęt pomiarowy, stosowany w czasie pomiaru robót, zostanie dostarczony przez Wykonawcę. Jeżeli sprzęt lub urządzenia wymagają badań atestujących, wykonawca jest zobowiązany do ich aktualizacji i przedkładania Inspektorowi Nadzoru.

Wszystkie urządzenia pomiarowe będą utrzymywane przez Wykonawcę w dobrym stanie przez cały okres prowadzenia robót. Za stan i sprawność sprzętu geodezyjnego odpowiada Wykonawca.

7. OBMIAR ROBÓT.

7.1. Obmiar robót polega na wyliczeniu i zestawieniu rzeczywistej ilości wykonanych robót i wbudowanych materiałów.

Obmiaru robót dokonuje Wykonawca a wyniki zamieszcza w księdze obmiaru.

Obmiar robót obejmuje roboty ujęte w dokumentach przetargowych oraz dodatkowe i nieprzewidziane. Roboty podane są w jednostkach według SST i Rachunku Ilościowego. Prace pomiarowe do obmiaru powinny być wykonane w sposób jednoznaczny i zrozumiały.

7.2. Obmiar robót zanikających przeprowadza się w czasie ich wykonywania.

7.3. Obmiar robót ulegających zakryciu przeprowadza się przed ich zakryciem

7.4. Obmiary skomplikowanych powierzchni lub ich objętości powinny być uzupełnione szkicami zamieszczonymi w księdze obmiaru lub dołączonymi do niej w formie załączników.

7.5. Obmiar robót ziemnych powinien być wykonany metodą pomiaru przekrojów poprzecznych, przy czym:

- m^3 wykopu oznacza objętość gruntu mierzoną w stanie rodzimym,
- m^3 nasypu oznacza objętość wbudowanego w nasyp materiału mierzoną po zagęszczeniu nasypu.

8. ODBIÓR ROBÓT.

8.1. Podział odbiorów.

8.1.1. Odbiór robót zanikających i ulegających zakryciu.

Jest to finalna ocena ilości i jakości wykonanych robót, które w dalszym procesie realizacji zanikają lub ulegają zakryciu.

8.1.2. Odbiór częściowy.

Jest to ocena ilości i jakości wykonanych robót, stanowiących zakończony, odrębny element konstrukcyjny lub technologiczny wymieniony w dokumentach przetargowych, wraz z ustaleniem należnego wynagrodzenia.

8.1.3. Odbiór ostateczny

Jest to ocena ilości i jakości całości wykonanych robót, wchodzących w zakres zadania budowlanego, wraz z dokonaniem końcowego rozliczenia finansowego.

8.1.4. Odbiór pogwarancyjny.

Jest to ocena zachowania wymaganej jakości elementów robót w okresie gwarancyjnym oraz prac związanych z usuwaniem wad ujawnionych w tym okresie.

8.2. Dokumenty do odbioru robót.

8.2.1. Wykonawca przygotowuje do odbiorów częściowych i odbioru końcowego następujące dokumenty:

- dokumentację projektową i SST,
- receptury i ustalenia technologiczne,
- dziennik budowy i księgę obmiaru,
- wyniki pomiarów kontrolnych oraz badań i oznaczeń laboratoryjnych,
- atesty jakościowe wbudowanych materiałów i elementów konstrukcyjnych, z aprobatą IBDM
- opinię technologiczną sporządzoną na podstawie wszystkich wyników badań i pomiarów załączonych do dokumentów odbioru,
- sprawozdanie techniczne,
- dokumentację powykonawczą,
- operat kolaudacyjny.
- operat geodezyjny

8.2.2. Sprawozdanie techniczne powinno zawierać:

- zakres i lokalizację wykonanych robót,
- wykaz wprowadzonych zmian do pierwotnej dokumentacji projektowej oraz formalną zgodę Zamawiającego na dokonane zmiany,
- uwagi dotyczące warunków realizacji robót,
- datę rozpoczęcia i zakończenia robót.

8.3. Badania i pomiary w odbiorach robót.

8.3.1. Podstawą do oceny jakości i zgodności odbieranych robót z dokumentacją projektową i SST są badania i pomiary wykonywane zarówno w czasie realizacji jak i po zakończeniu Robót oraz oględziny podczas dokonywania odbioru.

8.3.2. Podstawą do odbioru są oględziny oraz badania techniczne i pomiary wykonywane przez Laboratorium i obsługę geodezyjną.

8.4. Zgłoszenie do odbioru Wykonawca dokonuje zapisem do dziennika budowy i przekazuje Inspektorowi Nadzoru kompletny operat kolaudacyjny (końcową kalkulację kosztów).

8.5. Inspektor Nadzoru, po stwierdzeniu zakończenia robót i sprawdzeniu kompletności operatu kolaudacyjnego, potwierdza Wykonawcy jego przyjęcie i przedkłada operat Zamawiającemu.

8.6. Odbioru końcowego dokonuje Odbierający, powołany przez Zamawiającego z udziałem Użytkownika. Jakość i ilość zakończonych robót Odbierający stwierdza na podstawie operatu kolaudacyjnego oraz badań i pomiarów wymienionych w p. 8.3. i na podstawie oceny wizualnej. Odbierający sprawdza zgodność wykonania robót z Dokumentacją Projektową i SST.

8.7. Jeżeli Odbierający stwierdzi, że jakość wykonanych robót nieznacznie odbiega od wymaganej w Dokumentacji Projektowej i SST z uwzględnieniem tolerancji, lecz nie ma większego wpływu na cechy eksploatacji obiektu, wówczas dokonuje potrąceń jak za wady trwałe.

8.8. Jeżeli Odbierający stwierdzi, że jakość robót znacznie odbiega od wymaganej w Dokumentacji Projektowej i SST, wówczas wyłącza te roboty z odbioru.

9. WARUNKI PŁATNOŚCI.

9.1. Podstawą płatności jest stawka jednostkowa, skalkulowana na jednostkę obmiarową ustaloną dla danej pozycji Rachunku Ilościowego.

9.2. Stawka jednostkowa pozycji powinna uwzględniać wszystkie wymagania oraz czynności i badania składające się na jej wykonanie, określone w p. 9 Specyfikacji Technicznej dla tej roboty i w Dokumentacji Projektowej.

9.3. Stawka jednostkowa powinna obejmować robocizną bezpośrednią, wartość materiałów wraz z kosztami ich zakupu i dowozu do miejsca wbudowania, wartość pracy sprzętu wraz z kosztami jednorazowymi (transport na teren budowy i z powrotem, montaż i demontaż), koszty pośrednie, w skład których wchodzi koszty ogólne budowy i koszty zarządu, zysk zawierający ewentualne ryzyko Wykonawcy z tytułu innych wydatków mogących wystąpić w trakcie realizacji Robót i w okresie gwarancyjnym.

9.4. Do stawek jednostkowych nie należy wliczać podatku VAT.

9.5. Stawka jednostkowa zaproponowana przez oferenta za daną pozycję w wycenionym Rachunku Ilościowym jest ostateczna i wyklucza możliwość żądania dodatkowej zapłaty za wykonanie robót objętych tą pozycją kosztorysową.

9.6. Stawka jednostkowa winna obejmować sporządzenie dokumentacji uzupełniającej wymienionej w p.1.5.1.

9.7. Do stawek jednostkowych należy wliczyć koszty zasilania budowy (energia, woda) oraz koszty organizacji placu budowy.

10. RÓWNOWAŻNOŚĆ STANDARDÓW I PRZEPISÓW.

Gdziekolwiek w dokumentach przetargowych powołane są konkretne normy lub przepisy, które spełniać mają: materiały, sprzęt i inne dostarczone towary oraz wykonane i zbadane roboty – będą obowiązywać postanowienia najnowszego wydania lub poprawionego albo uzupełnionego wydania norm i przepisów, o ile w kontrakcie nie postanowiono inaczej.

W przypadku, gdy przywołano normy lub przepisy krajowe lub odnoszące się do innego kraju lub regionu, mogą być również stosowane Inne standardy zapewniające jakość równą lub wyższą od jakości wymaganej przez określone standardy. Zbiory, zaproponowanych przez Wykonawcę, przepisów zostaną uznane za zaakceptowane pod warunkiem uprzedniego uzgodnienia z IBDiM.

PRZEPISY ZWIĄZANE:

Ustawa z dnia 7 lipca 1994 r. - Prawo budowlane (Dz.U.Nr 89, poz. 414).

Zarządzenie Ministra Gospodarki Przestrzennej i Budownictwa z dnia 15 grudnia 1994 r. w sprawie dziennika budowy oraz tablicy informacyjnej (M.P.Nr 2 z 1995 r., poz. 29).

D.01.01.01. OBSŁUGA GEODEZYJNA OBIEKTU

1. WSTĘP

1.1. Przedmiot ST

Przedmiotem niniejszej Specyfikacji Technicznej są wymagania dotyczące obsługi geodezyjnej w związku z **budową mostu wraz z dojazdami na rzece Krutyń w msc. Wojnowo.**

1.2. Zakres stosowania ST

Specyfikacja Techniczna stosowana jest jako dokument przetargowy i kontraktowy przy zlecaniu i realizacji robót wymienionych w punkcie 1.1.

1.3. Zakres robót objętych ST

Ustalenia zawarte w niniejszej specyfikacji dotyczą prowadzenia robót przy odtworzeniu trasy i obejmują:

- roboty pomiarowe sytuacyjno-wysokościowe na dojazdach oraz na obiekcie.
- wykonanie inwentaryzacji powykonawczej obiektu.

1.4. Określenia podstawowe

Określenia podane w niniejszej ST są zgodne z obowiązującymi normami oraz Dokumentacją Projektową.

Uprawniony geodeta - osoba posiadająca odpowiednie uprawnienia zawodowe nadane zgodnie z Ustawę z dnia 17.05.1989 r. "Prawo Geodezyjne i Kartograficzne" z późniejszymi zmianami z zakresu geodezji i kartografii, upoważniona przez Wykonawcę, do kierowania pracami i do występowania w jego imieniu w sprawach dotyczących realizacji zamówienia.

Inwentaryzacja powykonawcza - jest to geodezyjna dokumentacja wykonana i przekazana zgodnie z Rozporządzeniem Ministra Gospodarki Przestrzennej i Budownictwa z dnia 21 lutego 1995 r.

1.4. Ogólne wymagania dotyczące robót

Wykonawca jest odpowiedzialny za jakość ich wykonania oraz za zgodność z Dokumentacją Projektową ST i poleceniami Inspektora Nadzoru.

Ogólne wymagania dotyczące robót podano w ST D-M.00.00.00 „Wymagania ogólne”.

2. MATERIAŁY

Materiałami stosowanymi przy wyznaczaniu osi trasy i roboczych punktów wysokościowych wg zasad niniejszej ST są:

- paliki drewniane o średnicy 5 ÷ 8 cm i długości 0,5 ÷ 1,5 m,
- słupki betonowe,
- farba chlorokauczukowa.

3. SPRZĘT

Roboty związane ze stabilizacją i oznaczeniem punktów głównych oraz roboczych punktów wysokościowych będą wykonane ręcznie. Roboty pomiarowe związane z wytyczeniem oraz określeniem wysokościowym powyższych elementów wykonywane będą specjalistycznym sprzętem geodezyjnym, przeznaczonym do tego typu robót (teodolity lub tachimetry, dalmierze, tyczki, łąty, taśmy stalowe).

Sprzęt stosowany do wyznaczania punktów głównych powinien gwarantować uzyskanie wymaganej dokładności pomiaru.

4. TRANSPORT

Materiały (paliki drewniane oraz słupki betonowe) mogą być przewożone dowolnymi środkami transportu.

5. WYKONANIE ROBÓT

5.1. Ogólne warunki wykonania robót

Ogólne warunki dotyczące wykonania robót podano w ST D-M.00.00.00 „Wymagania ogólne”.

5.2. Zasady wykonywania prac pomiarowych

Prace pomiarowe powinny być wykonane zgodnie z obowiązującymi Instrukcjami GUGiK.

Przed przystąpieniem do robót Wykonawca powinien przejąć od Zamawiającego dane zawierające lokalizację i współrzędne punktów głównych trasy oraz reperów. W oparciu o materiały dostarczone przez Zamawiającego, Wykonawca powinien przeprowadzić obliczenia i pomiary geodezyjne niezbędne do szczegółowego wytyczenia robót.

Prace pomiarowe powinny być wykonywane przez osoby posiadające odpowiednie kwalifikacje i uprawnienia.

Wykonawca powinien natychmiast poinformować Inspektora Nadzoru o wszelkich błędach wykrytych w wytyczeniu głównych trasy i reperów roboczych. Błędy te powinny być usunięte na koszt Zamawiającego.

Wszystkie roboty, które bazują na pomiarach Wykonawcy, nie mogą być rozpoczęte przed zaakceptowaniem wyników pomiarów przez Inspektora Nadzoru.

Punkty wierzchołkowe, punkty główne trasy i punkty pośrednie osi trasy muszą być zaopatrzone w oznaczenia określające ich charakterystykę i położenie. Wykonawca jest odpowiedzialny za ochronę wszystkich punktów pomiarowych.

5.3. Sprawdzenie wyznaczania punktów głównych osi trasy i punktów wysokościowych

Punkty te powinny być zastabilizowane przy użyciu palików drewnianych lub słupków betonowych, a także dowiązane do punktów pomocniczych. Maksymalna odległość między punktami głównymi na odcinkach prostych nie może przekraczać 500 m. Maksymalna odległość między reperami roboczymi wzdłuż trasy powinna wynosić 500 m. Repery robocze należy założyć poza granicami robót. Rzędne reperów roboczych należy określać z taką dokładnością, aby średni błąd niwelacji po wyrównaniu był mniejszy od 4 mm/ km, stosując niwelację podwójną w nawiązaniu do reperów państwowych.

5.4. Odtworzenie osi trasy

Oś trasy powinna być wyznaczona w punktach głównych i w punktach pośrednich w odległości zależnej od charakterystyki terenu i ukształtowania trasy, lecz nie rzadziej niż co 50 m.

Dopuszczalne odchylenie sytuacyjno wytyczonej osi trasy w stosunku do Dokumentacji Projektowej nie może być większe niż 3 cm dla autostrad i dróg ekspresowych i 5 cm dla pozostałych dróg. Rzędne niwelety osi trasy należy wyznaczyć z dokładnością do 1 cm w stosunku do rzędnych niwelety określonych w Dokumentacji Projektowej.

5.5. Wyznaczenie przekrojów poprzecznych

Wyznaczenie przekrojów poprzecznych obejmuje wyznaczenie krawędzi jezdni, nasypów i wykopów na powierzchni terenu. Do wyznaczania krawędzi jezdni, nasypów i wykopów należy stosować paliki lub wiechy.

6. KONTROLA JAKOŚCI ROBÓT

Ogólne zasady kontroli jakości robót podano w ST D-M.00.00.00 „Wymagania ogólne”. Kontrole jakości prac pomiarowych związanych z wyznaczaniem trasy i punktów wysokościowych należy prowadzić wg ogólnych zasad określonych w instrukcjach i wytycznych GUGiK.

7. OBMIAR ROBÓT

Jednostki obmiaru robót są:

- 1km dla odtworzenia trasy i punktów wysokościowych,
- 1kpl dla wykonania inwentaryzacji powykonawczej obiektu.

Ogólne zasady obmiaru robót podano w ST D-M.00.00.00 „Wymagania ogólne”.

8. ODBIÓR ROBÓT

Ogólne zasady odbioru robót podano w ST D-M.00.00.00 „Wymagania ogólne”.

Odbiór robót związanych z wyznaczeniem osi trasy następuje na podstawie szkiców i dzienników pomiarów geodezyjnych lub protokołu kontroli geodezyjnej, które Wykonawca przedkłada Inspektorowi Nadzoru.

9. PODSTAWA PŁATNOŚCI

Ogólne wymagania dotyczące płatności podano w ST D-M.00.00.00 „Wymagania ogólne”.

Cena wykonania robót obejmuje:

- wyznaczenie punktów głównych osi trasy i punktów wysokościowych,
- uzupełnienie osi trasy dodatkowymi punktami,
- wyznaczenie dodatkowych punktów wysokościowych,
- wyznaczenie punktów w planie i wysokościowo wg Dokumentacji Projektowej,
- wyznaczenie współrzędnych, rzędnych obiektów na podstawie danych z Dokumentacji Projektowej,
- wyznaczenie przekrojów poprzecznych z ewentualnym wytyczeniem dodatkowych przekrojów,
- zastabilizowanie punktów w sposób trwały, ochrona ich przed zniszczeniem i oznakowanie ułatwiające odszukanie i ewentualne odtworzenie.

10. PRZEPISY ZWIĄZANE

Ustawa z 17.05.1989 - Prawo geodezyjne i kartograficzne (Dz.U. Nr 30, poz. 163 z późniejszymi zmianami).

Instrukcja techniczna 0-1 Ogólne zasady wykonywania prac geodezyjnych.

Instrukcja techniczna G-3 Geodezyjna obsługa inwestycji, GUGiK-1979.

Instrukcja techniczna G-1 Geodezyjna osnowa pozioma, GUGiK - 1978.

Instrukcja techniczna G-2 Wysokościowa osnowa pozioma, GUGiK – 1983.

Instrukcja techniczna G-4 Pomiary sytuacyjne i wysokościowe, GUGiK - 1979.

Wytyczne techniczne G-3.2 Pomiary realizacyjne, GUGiK - 1983.

Wytyczne techniczne G-3.1 Osnowy realizacyjne, GUGiK - 1983.

D.01.02.01. USUNIĘCIE DRZEW I KRZEWÓW

1. WSTĘP

1.1. Przedmiot ST

Przedmiotem niniejszej Specyfikacji Technicznej są wymagania dotyczące usunięcia roślinności krzaczastej w otoczeniu obiektu i dojazdów do mostu w związku z **budową mostu wraz z dojazdami na rzece Krutyń w msc. Wojnowo**.

1.2. Zakres stosowania ST

Specyfikacja Techniczna stosowana jest jako dokument przetargowy i kontraktowy przy zlecaniu i realizacji robót wymienionych w punkcie 1.1.

1.3. Zakres robót objętych ST

Ustalenia zawarte w niniejszej specyfikacji dotyczą zasad prowadzenia robót związanych z usunięciem młodych drzew, krzewów i roślinności krzaczastej w otoczeniu obiektu i dojazdów do mostu, wykonywanych w ramach robót przygotowawczych.

1.4. Określenia podstawowe

Stosowane określenia podstawowe są zgodne z obowiązującymi, odpowiednimi polskimi normami oraz z definicjami podanymi w ST D.M.00.00.00 „Wymagania ogólne” pkt 1.4.

1.5. Ogólne wymagania dotyczące robót

Ogólne wymagania dotyczące robót podano w ST D-M.00.00.00 „Wymagania ogólne”.

2. MATERIAŁY

Nie występują.

3. SPRZĘT

Ogólne wymagania dotyczące sprzętu podano w OST D-M-00.00.00 „Wymagania ogólne” pkt 3.

Do wykonywania robót związanych z usunięciem drzew i krzaków należy stosować:

- piły mechaniczne,
- specjalne maszyny przeznaczone do karczowania pni oraz ich usunięcia z pasa drogowego,
- spycharki,
- koparki lub ciągniki ze specjalnym osprzętem do prowadzenia prac związanych z wyrębem drzew.

4. TRANSPORT

Ogólne wymagania dotyczące transportu podano w OST D-M-00.00.00 „Wymagania ogólne” pkt 4.

Pnie, karpinę oraz gałęzie należy przewozić transportem samochodowym. Pnie przedstawiające wartość jako materiał użytkowy (np. budowlany, meblarski itp.) powinny być transportowane w sposób niepowodujący ich uszkodzeń.

5. WYKONANIE ROBÓT

5.1. Ogólne zasady wykonania robót

Ogólne zasady wykonania robót podano w OST D-M-00.00.00 „Wymagania ogólne” pkt 5.

5.2. Zasady oczyszczania terenu z drzew i krzaków

Roboty związane z usunięciem drzew i krzaków obejmują wycięcie i wykarczowanie drzew i krzaków, wywiezienie pni, karpiny i gałęzi poza teren budowy na wskazane miejsce, zasypanie dołów oraz ewentualne spalenie na miejscu pozostałości po wykarczowaniu.

Teren pod budowę drogi w pasie robót ziemnych, w miejscach dokopów i w innych miejscach wskazanych w dokumentacji projektowej, powinien być oczyszczony z drzew i krzaków.

Zgoda na prace związane z usunięciem drzew i krzaków powinna być uzyskana przez Zamawiającego.

Wycinkę drzew o właściwościach materiału użytkowego należy wykonywać w tzw. sezonie rębnym, ustalonym przez Inspektora Nadzoru.

W miejscach dokopów i tych wykopów, z których grunt jest przeznaczony do wbudowania w nasypy, teren należy oczyścić z roślinności, wykarczować pnie i usunąć korzenie tak, aby zawartość części organicznych w gruntach przeznaczonych do wbudowania w nasypy nie przekraczała 2%.

W miejscach nasypów teren należy oczyścić tak, aby części roślinności nie znajdowały się na głębokości do 60 cm poniżej niwelety robót ziemnych i linii skarp nasypu, z wyjątkiem przypadków podanych w punkcie 5.3.

Roślinność istniejąca w pasie robót drogowych, nieprzeznaczona do usunięcia, powinna być przez Wykonawcę zabezpieczona przed uszkodzeniem. Jeżeli roślinność, która ma być zachowana, zostanie uszkodzona lub zniszczona przez Wykonawcę, to powinna być ona odtworzona na koszt Wykonawcy, w sposób zaakceptowany przez odpowiednie władze.

5.3. Usunięcie drzew i krzaków

Pnie drzew i krzaków znajdujące się w pasie robót ziemnych, powinny być wykarczowane, za wyjątkiem następujących przypadków:

- a) w obrębie nasypów - jeżeli średnica pni jest mniejsza od 8 cm i istniejąca rzędna terenu w tym miejscu znajduje się co najmniej 2 metry od powierzchni projektowanej korony drogi albo powierzchni skarpy nasypu. Pnie pozostawione pod nasypami powinny być ścięte nie wyżej niż 10 cm ponad powierzchnią terenu. Powyższe odstępstwo od ogólnej zasady, wymagającej karczowania pni, nie ma zastosowania, jeżeli przewidziano stopniowanie powierzchni terenu pod podstawę nasypu,
- b) w obrębie wyokrąglenia skarpy wykopu przecinającego się z terenem. W tym przypadku pnie powinny być ścięte równo z powierzchnią skarpy albo poniżej jej poziomu.

Poza miejscami wykopów doły po wykarczowanych pniach należy wypełnić gruntem przydatnym do budowy nasypów i zagęścić, zgodnie z wymaganiami zawartymi w OST D-02.00.00 „Roboty ziemne”.

Doły w obrębie przewidywanych wykopów, należy tymczasowo zabezpieczyć przed gromadzeniem się w nich wody.

Wykonawca ma obowiązek prowadzenia robót w taki sposób, aby drzewa przedstawiające wartość jako materiał użytkowy (np. budowlany, meblarski itp.) nie utraciły tej właściwości w czasie robót.

Młode drzewa i inne rośliny przewidziane do ponownego sadzenia powinny być wykopane z dużą ostrożnością, w sposób który nie spowoduje trwałych uszkodzeń, a następnie zasadzone w odpowiednim gruncie.

5.4. Zniszczenie pozostałości po usuniętej roślinności

Sposób zniszczenia pozostałości po usuniętej roślinności powinien być zgodny z ustaleniami SST lub wskazaniami Inspektora Nadzoru.

Jeżeli dopuszczono przerobienie gałęzi na korę drzewną za pomocą specjalistycznego sprzętu, to sposób wykonania powinien odpowiadać zaleceniom producenta sprzętu. Nieużyteczne pozostałości po przeróbce powinny być usunięte przez Wykonawcę z terenu budowy.

Jeżeli dopuszczono spalanie roślinności usuniętej w czasie robót przygotowawczych Wykonawca ma obowiązek zadbać, aby odbyło się ono z zachowaniem wszystkich wymogów bezpieczeństwa i odpowiednich przepisów.

Zaleca się stosowanie technologii, umożliwiających intensywne spalanie, z powstawianiem małej ilości dymu, to jest spalanie w wysokich stosach albo spalanie w dołach z wymuszonym dopływem powietrza. Po zakończeniu spalania ogień powinien być całkowicie wygaszony, bez pozostawienia tłących się części.

Jeżeli warunki atmosferyczne lub inne względy zmusiły Wykonawcę do odstąpienia od spalania lub jego przerwania, a nagromadzony materiał do spalania stanowi przeszkodę w prowadzeniu innych prac, Wykonawca powinien usunąć go w miejsce tymczasowego składowania lub w inne miejsce zaakceptowane przez Inspektora Nadzoru, w którym będzie możliwe dalsze spalanie.

Pozostałości po spalaniu powinny być usunięte przez Wykonawcę z terenu budowy. Jeśli pozostałości po spalaniu, za zgodą Inspektora Nadzoru, są zakopywane na terenie budowy, to powinny być one układane w warstwach. Każda warstwa powinna być przykryta warstwą gruntu. Ostatnia warstwa powinna być przykryta warstwą gruntu o grubości co najmniej 30 cm i powinna być odpowiednio wyrównana i zagęszczona. Pozostałości po spalaniu nie mogą być zakopywane pod rowami odwadniającymi ani pod jakimikolwiek obszarami, na których odbywa się przepływ wód powierzchniowych.

6. KONTROLA JAKOŚCI ROBÓT

Ogólne zasady kontroli jakości robót podano w OST D-M-00.00.00 „Wymagania ogólne” pkt 6.

Sprawdzenie jakości robót polega na wizualnej ocenie kompletności usunięcia roślinności, wykarczowania korzeni i zasypania dołów. Zagęszczenie gruntu wypełniającego doły powinno spełniać odpowiednie wymagania określone w ST D-02.02.01 „Roboty ziemne”.

7. OBMIAR ROBÓT

Ogólne zasady obmiaru robót podano w OST D-M-00.00.00 „Wymagania ogólne” pkt 7.

Jednostką obmiarową robót związanych z usunięciem roślinności krzaczastej jest 1m² usuniętej roślinności.

8. ODBIÓR ROBÓT

Ogólne zasady odbioru robót podano w ST D-M.00.00.00 „Wymagania ogólne”.

9. PODSTAWA PŁATNOŚCI

Ogólne ustalenia dotyczące podstawy płatności podano w OST D-M-00.00.00 „Wymagania ogólne” pkt 9.

Płatność należy przyjmować na podstawie jednostek obmiarowych według pkt 7.

Cena wykonania robót obejmuje:

- wycięcie i wykarczowanie drzew i krzaków,
- wywiezienie pni, karpiny i gałęzi poza teren budowy lub przerobienie gałęzi na korę drzewną, względnie spalenie na miejscu pozostałości po wykarczowaniu,
- zasypanie dołów,
- uporządkowanie miejsca prowadzonych robót.

10. PRZEPISY ZWIĄZANE

Nie występują.

D.01.02.02. ZDJĘCIE WARSTWY HUMUSU I/LUB DARNINY

1. WSTĘP

1.1. Przedmiot ST

Przedmiotem niniejszej Specyfikacji Technicznej są wymagania dotyczące zdjęcia warstwy humusu i/lub darniny w związku z **budową mostu wraz z dojazdami na rzece Krutyń w msc. Wojnowo**.

1.2. Zakres stosowania ST

Specyfikacja Techniczna stosowana jest jako dokument przetargowy i kontraktowy przy zlecaniu i realizacji robót wymienionych w punkcie 1.1.

1.3. Zakres robót objętych ST

Ustalenia zawarte w niniejszej specyfikacji dotyczą zasad prowadzenia robót związanych ze zdjęciem warstwy humusu i/lub darniny, wykonywanych w ramach robót przygotowawczych.

1.4. Określenia podstawowe

Określenia podane w niniejszej ST są zgodne z obowiązującymi normami, Dokumentacją Projektową oraz z definicjami podanymi w ST D-M-00.00.00 „Wymagania ogólne” pkt 1.4.

1.5. Ogólne wymagania dotyczące robót

Wykonawca jest odpowiedzialny za jakość ich wykonania oraz za zgodność z Dokumentacją Projektową ST i poleceniami Inspektora Nadzoru.

Ogólne wymagania dotyczące robót podano w ST D-M.00.00.00 „Wymagania ogólne”.

2. MATERIAŁY

Nie występują.

3. SPRZĘT

Ogólne wymagania dotyczące sprzętu podano w ST D-M-00.00.00 „Wymagania ogólne” pkt 3.

Do wykonania robót związanych ze zdjęciem warstwy humusu lub/i darniny nienadającej się do powtórnego użycia należy stosować:

- równiarki,
- spycharki,
- łopaty, szpadle i inny sprzęt do ręcznego wykonywania robót ziemnych - w miejscach, gdzie prawidłowe wykonanie robót sprzętem zmechanizowanym nie jest możliwe,
- koparki i samochody samowyladowcze - w przypadku transportu na odległość wymagającą zastosowania takiego sprzętu.

Do wykonania robót związanych ze zdjęciem warstwy darniny nadającej się do powtórnego użycia, należy stosować:

- noże do cięcia darniny według zasad określonych w p. 5.3,
- łopaty i szpadle.

4. TRANSPORT

Ogólne wymagania dotyczące transportu podano w ST D-M-00.00.00 „Wymagania ogólne” pkt 4.

Humus należy przemieszczać z zastosowaniem równiarek lub spycharek albo przewozić transportem samochodowym. Wybór środka transportu zależy od odległości, warunków lokalnych i przeznaczenia humusu.

Darninę należy przewozić transportem samochodowym. W przypadku darniny przeznaczonej do powtórnego zastosowania, powinna ona być transportowana w sposób niepowodujący uszkodzeń.

5. WYKONANIE ROBÓT

5.1. Ogólne warunki wykonania robót

Ogólne zasady wykonania robót podano w ST D-M-00.00.00 „Wymagania ogólne” pkt 5.

Teren pod budowę drogi w pasie robót ziemnych, w miejscach dokopów i w innych miejscach wskazanych w dokumentacji projektowej powinien być oczyszczony z humusu i/lub darniny.

5.2. Zdjęcie warstwy humusu

Warstwa humusu powinna być zdjęta z przeznaczeniem do późniejszego użycia przy umacnianiu skarp, zakładaniu trawników, sadzeniu drzew i krzewów oraz do innych czynności określonych w dokumentacji projektowej. Zagospodarowanie nadmiaru humusu powinno być wykonane zgodnie z ustaleniami SST lub wskazaniami Inspektora Nadzoru.

Humus należy zdejmować mechanicznie z zastosowaniem równiarek lub spycharek. W wyjątkowych sytuacjach, gdy zastosowanie maszyn nie jest wystarczające dla prawidłowego wykonania robót, względnie może stanowić zagrożenie dla bezpieczeństwa robót (zmienna grubość warstwy humusu, sąsiedztwo budowli), należy dodatkowo stosować ręczne wykonanie robót, jako uzupełnienie prac wykonywanych mechanicznie.

Warstwę humusu należy zdjąć z powierzchni całego pasa robót ziemnych oraz w innych miejscach określonych w dokumentacji projektowej lub wskazanych przez Inspektora Nadzoru.

Grubość zdejmowanej warstwy humusu (zależna od głębokości jego zalegania, wysokości nasypu, potrzeb jego wykorzystania na budowie itp.) powinna być zgodna z ustaleniami dokumentacji projektowej, SST lub wskazana przez Inspektora Nadzoru, według faktycznego stanu występowania. Stan faktyczny będzie stanowił podstawę do rozliczenia czynności związanych ze zdjęciem warstwy humusu.

Zdjęty humus należy składować w regularnych przyzmacach. Miejsca składowania humusu powinny być przez Wykonawcę tak dobrane, aby humus był zabezpieczony przed zanieczyszczeniem, a także najeżdżaniem przez pojazdy. Nie należy zdejmować humusu w czasie intensywnych opadów i bezpośrednio po nich, aby uniknąć zanieczyszczenia gliną lub innym gruntem nieorganicznym.

5.3. Zdjęcie darniny

Jeżeli powierzchnia terenu w obrębie pasa przeznaczonego pod budowę trasy drogowej jest pokryta darnią przeznaczoną do umocnienia skarp, darninę należy zdjąć w sposób, który nie spowoduje jej uszkodzeń i przechowywać w odpowiednich warunkach do czasu wykorzystania.

Wysokie trawy powinny być skoszone przed zdjęciem darniny. Darninę należy ciąć w regularne, prostokątne pasy o szerokości około 0,30 metra lub w kwadraty o długości boku około 0,30 metra. Grubość darniny powinna wynosić od 0,05 do 0,10 metra.

Należy dążyć do jak najszybszego użycia pozyskanej darniny. Jeżeli darnina przed powtórным wykorzystaniem musi być składowana, to zaleca się jej rozłożenie na gruncie rodzimym. Jeżeli brak miejsca na takie rozłożenie darniny, to należy ją magazynować w regularnych przyzmacach. W porze rozwoju roślin darninę należy składować w warstwach trawą do dołu. W pozostałym okresie darninę należy składować warstwami na przemian trawą do góry i trawą do dołu. Czas składowania darniny przed wbudowaniem nie powinien przekraczać 4 tygodni.

Darninę nienadającą się do powtórного wykorzystania należy usunąć mechanicznie, z zastosowaniem równiarek lub spycharek i przewieźć na miejsce wskazane w SST lub przez Inspektora Nadzoru.

6. KONTROLA JAKOŚCI ROBÓT

Ogólne zasady kontroli jakości robót podano w ST D-M-00.00.00 „Wymagania ogólne” pkt 6.

Sprawdzenie jakości robót polega na wizualnej ocenie kompletności usunięcia humusu lub/i darniny.

7. OBMIAR ROBÓT

Ogólne zasady obmiaru robót podano w ST D-M-00.00.00 „Wymagania ogólne” pkt 7.

Jednostką obmiarową jest m² (metr kwadratowy) zdjętej warstwy humusu lub/i darniny.

8. ODBIÓR ROBÓT

Ogólne zasady odbioru robót podano w ST D-M.00.00.00 „Wymagania ogólne” pkt 8.

9. PODSTAWA PŁATNOŚCI

Ogólne ustalenia dotyczące podstawy płatności podano w ST D-M-00.00.00 „Wymagania ogólne” pkt 9.

Cena 1 m² wykonania robót obejmuje:

- zdjęcie humusu wraz z hałdowaniem w przyzmy wzdłuż drogi lub odwiezieniem na odkład,
- zdjęcie darniny z ewentualnym odwiezieniem i składowaniem jej w regularnych przyzmacach.

10. PRZEPISY ZWIĄZANE

Nie występują.

D.01.02.03. WYBURZENIE OBIEKTÓW BUDOWLANYCH I INŻYNIERSKICH

1. WSTĘP

1.1. Przedmiot ST

Przedmiotem niniejszej Specyfikacji Technicznej są wymagania dotyczące wykonania i odbioru robót rozbiórkowych obiektów inżynierskich oraz budynków związanych z **budową mostu wraz z dojazdami na rzece Krutyń w msc. Wojnowo**.

1.2. Zakres stosowania ST

Specyfikacja Techniczna stosowana jest jako dokument przetargowy i kontraktowy przy zlecaniu i realizacji robót wymienionych w punkcie 1.1.

1.3. Zakres robót objętych ST

Ustalenia zawarte w niniejszej specyfikacji obejmują rozbiórkę obiektów budowlanych i inżynierskich w związku z przebudową mostu i obejmują:

- demontaż balustrady drewnianej,
- demontaż drewnianych elementów konstrukcji pomostu,
- demontaż konstrukcji stalowej pomostu,
- demontaż pali drewnianych

Materiały i gruz rozbiórkowy przeznaczony na składowisko stanowi własność Wykonawcy i odtransportowany będzie na jego składowisko przy zachowaniu ustaleń D.U. Nr 62 z dnia 20.06.2001 – Ustawa 628 z 27.04.2001 „O odpadach”.

Inspektor Nadzoru może wskazać materiały, które Wykonawca przetransportuje i złoży na składowisku wskazanym przez Zamawiającego (np. bariery lub inne materiały nadające się do powtórnego zastosowania).

1.4. Określenia podstawowe

Określenia podane w niniejszej ST są zgodne z obowiązującymi normami, Dokumentacją Projektową oraz z definicjami podanymi w ST D-M-00.00.00 „Wymagania ogólne” pkt 1.4.

1.5. Ogólne wymagania dotyczące robót

Wykonawca jest odpowiedzialny za jakość ich wykonania oraz za zgodność z Dokumentacją Projektową ST i poleceniami Inspektora Nadzoru.

Ogólne wymagania dotyczące robót podano w ST D-M.00.00.00 „Wymagania ogólne”.

2. MATERIAŁY

Nie występują.

3. SPRZĘT

Do wykonania robót związanych z wyburzeniem obiektów budowlanych należy stosować:

- spycharki,
- ładowarki,
- nożyce tnące, miażdżące na wysięgniku hydraulicznym na podwoziu samojezdnym,
- dźwigi (żurawie samochodowe lub samobieżne) o udźwigu do 10 Mg,
- dźwigi (żurawie samochodowe lub samobieżne) o udźwigu do 500 Mg,
- maszyny samobieżne z różnorodnym oprzyrządowaniem do burzenia dużych elementów betonowych,
- sprężarki,
- koparki,
- młoty pneumatyczne z wymiennymi ostrzami,
- piły do cięcia betonu na dużą głębokość,
- wiertnice do odwiertów rdzeniowych,
- ekrany, daszki zabezpieczające przed odłamkami,
- narzędzia elektryczne lub pneumatyczne.

W razie potrzeby specjalistyczny sprzęt do wyburzeń.

4. TRANSPORT

Ogólne wymagania dotyczące transportu podano w ST D-M-00.00.00 „Wymagania ogólne” pkt 4.

Materiał z rozbiórki należy przewozić dowolnym środkiem transportu. Wybór środka transportu zależy od odległości i warunków lokalnych.

5. WYKONANIE ROBÓT

5.1. Ogólne warunki wykonania robót

Ogólne zasady wykonania robót podano w ST D-M-00.00.00 „Wymagania ogólne” pkt 5.

Przed przystąpieniem do prac rozbiórkowych należy wykonać wszystkie niezbędne zabezpieczenia terenu rozbiórki i terenu przyległego tj.

- ogrodzić teren oraz odpowiednio oznakować tablicami ostrzegawczymi,
- zlokalizowane w pobliżu obiektu drzewa, latarnie lub słupy zabezpieczyć przed uszkodzeniem.

Przed przystąpieniem do robót rozbiórkowych należy wykonać przekopy próbne w celu dokładnej lokalizacji lub lokalizacji niezainwentaryzowanych urządzeń podziemnych.

5.2. Demontaż poręczy (balustrad) i barier

Demontaż poręczy (balustrad) i barier oraz słupów oświetleniowych przeprowadzić ręcznie z użyciem palników acetylenowych lub pił do cięcia metalu.

5.3. Demontaż elementów betonowych

Betonowe i żelbetowe elementy rozebrać specjalistycznymi maszynami samobieżnymi wyposażonymi w różnorodne oprządkowanie do burzenia lub młotami pneumatycznymi o wymiennych ostrzach. Cięcie zbrojenia ręcznie z użyciem palników acetylenowych lub pił do cięcia metalu. Roboty rozbiórkowe prowadzić w sposób, który nie wpłynie na duże ograniczenia ruchu pojazdów.

W przypadku występowania uciążliwości związanej z pyleniem Wykonawca zastosuje środki zapobiegawcze (np. ekrany, kurtyny, zraszanie wodą).

5.4. Transport materiałów z rozbiórki

Materiały rozbiórkowe po posortowaniu należy przewieźć samochodami samowyladowczymi na składowisko Wykonawcy, zaakceptowane przez Inspektora Nadzoru z zachowaniem przepisów dotyczących ochrony środowiska i gospodarki odpadami. Materiały przeznaczone do ponownego wykorzystania należy przewieźć na miejsce wskazane przez Inspektora Nadzoru.

6. KONTROLA JAKOŚCI ROBÓT

Ogólne zasady kontroli jakości robót podano w ST D-M-00.00.00 „Wymagania ogólne” pkt 6.

Kontroli jakości robót podlega zgodność wykonanych robót z dokumentacją projektową oraz ustaleniami Specyfikacji Technicznej.

7. OBMIAR ROBÓT

Ogólne zasady obmiaru robót podano w ST D-M-00.00.00 „Wymagania ogólne” pkt 7.

Jednostki obmiaru robót jak w Kosztorysie Ofertowym.

8. ODBIÓR ROBÓT

Ogólne zasady odbioru robót podano w ST D-M.00.00.00 „Wymagania ogólne” pkt 8.

9. PODSTAWA PŁATNOŚCI

Ogólne ustalenia dotyczące podstawy płatności podano w ST D-M-00.00.00 „Wymagania ogólne” pkt 9.

Cena wykonania robót obejmuje:

- prace przygotowawcze
- montaż i demontaż rusztowań podpierających i pomocniczych,
- projekty technologiczne,

- rozbiórkę poszczególnych asortymentów,
- demontaż balustrady drewnianej,
- demontaż drewnianych elementów konstrukcji pomostu,
- demontaż konstrukcji stalowej pomostu,
- montaż i demontaż ekranów zabezpieczających przed uderzeniem odłamków z rozbiórki,
- ograniczenie lub zapobieganie pyleniu podczas rozbiórki betonu,
- załadunek i odtransportowanie materiałów odpadowych pochodzących z rozbiórki na składowisko Wykonawcy zaakceptowane przez Inspektora Nadzoru,
- załadunek i odtransportowanie materiałów do ponownego wykorzystania pochodzących z rozbiórki na miejsce wskazane przez Inspektora Nadzoru.

10. PRZEPISY ZWIĄZANE

Rozporządzenie Ministra Budownictwa i Przemysłu Materiałów Budowlanych z dnia 28 marca 1972 r. w sprawie bezpieczeństwa i higieny pracy przy wykonywaniu robót budowlano - montażowych i rozbiórkowych (Dz.U. z 1972 r. Nr 13 poz. 93, ze zmianami)

Przepisy i instrukcje BHP przy robotach rozbiórkowych.

D.01.02.04. ROZBIÓRKA ELEMENTÓW DRÓG I ULIC

1. WSTĘP

1.1. Przedmiot ST

Przedmiotem niniejszej Specyfikacji Technicznej są wymagania dotyczące wykonania i odbioru rozbiórki elementów dróg i ulic w związku z **budową mostu wraz z dojazdami na rzece Krutyń w msc. Wojnowo.**

1.2. Zakres stosowania ST

Specyfikacja Techniczna jest stosowana jako dokument przetargowy i kontraktowy przy zlecaniu i realizacji robót wymienionych w punkcie 1.1.

1.3. Zakres robót objętych ST

Ustalenia zawarte w niniejszej specyfikacji dotyczą wykonania robót rozbiórkowych i obejmują:

- rozebranie podbudowy brukowej gr. 20cm na dojazdach.

Materiały rozbiórkowe stanowią własność Wykonawcy i odtransportowane będą na jego składowisko przy zachowaniu ustaleń D. U. Nr 62 z dn 20.06. 2001 Ustawa 628 z 27.04. 2001 „O odpadach”.

1.4. Określenia podstawowe

Określenia podane w niniejszej ST są zgodne z obowiązującymi odpowiednimi normami i ST D-M.00.00.00 „Wymagania ogólne”.

1.5. Ogólne wymagania dotyczące robót

Wykonawca robót jest odpowiedzialny za jakość ich wykonania oraz za zgodność z Dokumentacją Projektową, ST i poleceniami Inspektora Nadzoru.

Ogólne wymagania dotyczące robót podano w ST D-M 00.00.00. „Wymagania ogólne”.

2. MATERIAŁY

Nie występują.

3. SPRZĘT

3.1. Roboty związane z rozbiórką elementów dróg i ulic będą wykonywane mechanicznie i ręcznie. Wykonawca powinien dysponować następującym sprzętem:

- spycharki,
- zrywarka do nawierzchni,
- ładowarki,
- samochody ciężarowe,
- frezarki do nawierzchni bitumicznej,

Do zrywania nawierzchni w zależności od jej rodzaju (warstwy bitumiczne i podbudowy tłuczniowe) należy użyć zrywaków będących na wyposażeniu spycharek i równiarek.

4. TRANSPORT

Materiały uzyskane z rozbiórki mogą być przewożone dowolnymi środkami transportu zaakceptowanymi przez Inspektora Nadzoru dla danego asortymentu materiału rozbiórkowego.

5. WYKONANIE ROBÓT

5.1. Ogólne warunki wykonania robót

Ogólne warunki wykonania robót podano w ST D-M.00.00.00 „Wymagania ogólne”.

5.2. Zakres wykonywanych robót

5.2.1. Wyznaczenie elementów dróg i ulic przeznaczonych do rozbiórki należy wykonać na podstawie Dokumentacji Projektowej.

5.2.2. Oznakowanie robót prowadzonych w pasie drogowym. Odcinki wykonywanych robót należy oznakować zgodnie z „Instrukcją oznakowania robót prowadzonych w pasie drogowym” stanowiącą zał. nr 1 do zarządzenia Ministrów Transportu i Gospodarki Morskiej oraz Spraw Wewnętrznych nr 184 z dnia 06.06.1990r.

5.2.3. Rozbiórka istniejącej nawierzchni żwirowej. Materiał uzyskany z rozbiórki nie powinien być mieszany w trakcie wykonywanych robót, transportu i składowania z innymi materiałami rozbiórkowymi.

6. KONTROLA JAKOŚCI ROBÓT

Ogólne zasady kontroli jakości robót podano w ST D-M.00.00.00 „Wymagania ogólne”.

Kontroli podlega sposób wykonania robót rozbiórkowych, prawidłowości transportu i składowania materiałów uzyskanych podczas rozbiórki.

7. OBMIAR ROBÓT

Jednostki obmiaru robót jak w Kosztorysie Ofertowym.

Ogólne wymagania dotyczące obmiaru podano w ST D-M.00.00.00. „Wymagania ogólne”.

8. ODBIÓR ROBÓT

Ogólne zasady odbioru robót podano w ST D-M.00.00.00 „Wymagania ogólne”.

9. PODSTAWA PŁATNOŚCI

Ogólne wymagania dotyczące płatności podano w ST D-M.00.00.00 „Wymagania ogólne”.

Cena wykonania robót obejmuje:

- wyznaczenie miejsc, powierzchni, odcinków rozbiórek,
- oznakowanie robót,
- rozebranie nawierzchni żwirowej,
- uporządkowanie miejsc prowadzonych robót.

10. PRZEPISY ZWIĄZANE

Instrukcja oznakowania robót prowadzonych w pasie drogowym. Załącznik nr 1 do zarządzenia Ministrów Transportu i Gospodarki Morskiej oraz Spraw Wewnętrznych nr 184 z dnia 06.06.1990r.

Dz.U. Nr 62 z dnia 20.06.2001. Ustawa 628 z 27.04.2001 „o odpadach”.

D.02.01.01. WYKONANIE WYKOPÓW W GRUNTACH

1. WSTĘP.

1.1. Przedmiot SST.

Przedmiotem SST są wymagania dotyczące wykonania i odbioru zmechanizowanych robót ziemnych związanych z **budową mostu wraz z dojazdami na rzece Krutyń w msc. Wojnowo.**

1.2. Zakres stosowania SST.

SST jest stosowana jako dokument przetargowy i kontraktowy przy zlecaniu i realizacji robót wymienionych w pkt. 1.1.

1.3. Zakres robót objętych SST.

Ustalenia zawarte w niniejszej SST obejmują mechaniczne wykonanie:

- wykopów w gruncie pod przyczółki,
- wykopów pod ławy fundamentowe,
- wykopów pod fundamenty oporowe umocnienia stożków skarpowych,
- poszerzenie i odmulenie koryta rzeki,
- kału obiegowego rzeki.

Urobek ziemny składowany będzie na odkładzie z przeznaczeniem na ponowne wykonanie zasypki przyczółków oraz poszerzenie nasypów drogowych w obrębie dojazdów do mostu.

1.4. Określenia podstawowe.

Głębokość wykopu- odległość między terenem a osią koryta gruntowego w wykopie mierzona w kierunku pionowym.

Pozostałe określenia podstawowe zawarte w niniejszej SST są zgodne z obowiązującymi polskimi normami i SST D-M.00.00.00. "Wymagania ogólne".

1.5. Ogólne wymagania dotyczące robót.

Ogólne wymagania dotyczące robót podano w SST D-M.00.00.0. "Wymagania ogólne".

Wykonawca robót jest odpowiedzialny za jakość ich wykonania oraz za zgodność z dokumentacją projektową, SST i poleceniami Inspektora Nadzoru.

2. MATERIAŁY.

Nie występują.

3. SPRZĘT.

3.1. Ogólne warunki stosowania sprzętu.

Ogólne warunki stosowania sprzętu podano w SST D-M.00.00.00. "Wymagania ogólne".

Jakikolwiek sprzęt, maszyny i urządzenia nie gwarantujące zachowania wymagań jakościowych robót zostaną przez Inspektora Nadzoru zdyskwalifikowane i niedopuszczone do robót.

Do wykonania robót ziemnych będzie wykorzystany sprzęt jak niżej:

- koparki podsiębierne lub przedsiębierne,

4. TRANSPORT.

Do transportu urobku ziemnego można użyć samochodów samowyladowczych lub ciągników z przyczepami wywrotnymi.

Materiały mogą być przewożone dowolnymi środkami transportu. Należy je umieścić równomiernie na całej powierzchni ładunkowej i zabezpieczyć przed spadaniem lub przesuwaniem. Ukopany grunt powinien być niezwłocznie przetransportowany częściowo na odkład oraz częściowo na wysypisko na odległość do 10km.

Transport gruntu powinien być tak zorganizowany, aby nie był hamowany dowóz innych materiałów do budowy i odbywał się poza prawdopodobnym klinem odłamu gruntu.

5. WYKONANIE ROBÓT.

Ogólne warunki wykonania robót podano w SST D-M.00.00.00. "Wymagania ogólne".

Metoda wykonania robót ziemnych powinna być dobrana w zależności od wielkości robót, głębokości wykopu, ukształtowania terenu, rodzaju gruntu oraz posiadanego sprzętu mechanicznego. Wykopy powinny być wykonywane w takim okresie, żeby można po ich zakończeniu można było przystąpić natychmiast do wykonywania przewidzianych w nich robót i szybko zlikwidować wykopy przez ich zasypianie.

Przy wykonywaniu wykopów na Wykonawcy spoczywa odpowiedzialność za bezpieczeństwo obszaru przyległego do wykopu.

6. KONTROLA JAKOŚCI ROBÓT.

6.1. Ogólne zasady kontroli jakości robót.

Ogólne zasady kontroli jakości robót podano w SST D-M.00.00.00. "Wymagania ogólne".

6.2. Kontrola prawidłowości wykonywania robót ziemnych.

Sprawdzenie jakości robót ziemnych powinno być zgodne z normą PN-68/B-06050 – Roboty ziemne budowlane, oraz BN-83/8836-02 i obejmować:

- zgodność wykonania robót z Dokumentacją Projektową,
- prace pomiarowe,
- przygotowanie terenu,
- rodzaj i stan gruntu w podłożu.

7. OBMIAR ROBÓT.

Jednostkami obmiarowymi są

- 1 m³ wykonania wykopów,

Ilość robót określa się na podstawie Dokumentacji Projektowej z uwzględnieniem zmian zaaprobowanych przez Inspektora Nadzoru i sprawdzonych w naturze.

Obmiaru ilościowego usuniętego gruntu dokonuje się w m³ w stanie rodzimym.

8. ODBIÓR ROBÓT.

Ogólne zasady odbioru robót podano w SST D-M.00.00.00. "Wymagania ogólne".

Roboty objęte niniejszą SST podlegają odbiorowi robót zanikających, który jest dokonywany na podstawie wyników pomiarów i oceny wizualnej. W przypadku stwierdzenia usterek Inspektor Nadzoru ustali zakres robót poprawkowych do wykonania, a Wykonawca wykona je na własny koszt w ustalonym terminie.

9. PŁATNOŚĆ.

Ogólne zasady płatności podano w SST D-M.00.00.00. "Wymagania ogólne".

Płatność się za 1 m³ wykopu należy przyjmować zgodnie z obmiarem, z oceną jakości robót i na podstawie wyników pomiarów.

Cena jednostkowa wykonania 1 m³ wykopu obejmuje:

- prace pomiarowe i oznakowanie robót,
- sprowadzenie sprzętu do wykonania robót,
- odspojenie gruntu ze składowaniem na odkład,
- profilowanie dna i skarp wykopów,
- prace zabezpieczające.

10. PRZEPISY ZWIĄZANE.

1. PN-68/B-06050. Roboty ziemne budowlane. Wymagania w zakresie wykonywania i badania przy odbiorze.
2. BN-72/8932-01. Budowle drogowe i kolejowe. Roboty ziemne.
3. BN-83/8836-02. Przewody podziemne. Roboty ziemne. Wymagania i badania przy odbiorze.
4. PN-86/B-02480. Grunty budowlane. Określenia, symbole, podział i opis gruntów.

D 02.02.01. WYKONANIE NASYPÓW

1. WSTĘP.

1.1. Przedmiot SST.

Przedmiotem niniejszej SST są wymagania dotyczące wykonania i odbioru robót ziemnych związanych z zasypaniem wykopów i wykonaniem nasypów w związku z **budową mostu wraz z dojazdami na rzece Krutyń w msc. Wojnowo.**

1.2. Zakres stosowania SST.

SST są stosowane jako dokument przetargowy i kontraktowy przy zlecaniu i realizacji robót wymienionych w pkt. 1.1.

1.3. Zakres robót objętych SST.

Ustalenia zawarte w niniejszej SST obejmują wszystkie czynności mające na celu

- zasypianie ław fundamentowych gruntem z odkładu,
- wykonanie zasypki przyczółków gruntem z odkładu,
- wykonanie stożków skarpowych przy przyczółkach gruntem z odkładu
- poszerzenie nasypów drogowych na dojazdach gruntem z odkładu,
- poszerzenie nasypów drogowych na dojazdach gruntem z dowozu do 10km,

Do odtworzenia nasypu będzie użyta część urobku z wcześniejszego wykopu oraz z dowozu z odległości do 10km.

1.4. Określenia podstawowe.

Określenia podane w niniejszej SST są zgodne z obowiązującymi odpowiednimi normami i z definicjami podanymi w SST D-M.00.00.00. "Wymagania ogólne"

1.5. Ogólne wymagania dotyczące robót.

Ogólne wymagania dotyczące robót podano w SST D-M.00.00.00. "Wymagania ogólne".

Wykonawca robót jest odpowiedzialny za jakość ich wykonania oraz za ich zgodność z dokumentacją projektową, SST i poleceniami Inspektora Nadzoru.

2. MATERIAŁ.

Grunty do zasypiania powinny spełniać wymagania normy BN-72/8932-01.

Górne 0,5 -metrowe warstwy nasypu należy wykonać z gruntów niewysadzinowych, o wskaźniku różnoziarnistości **U** nie mniejszym niż 5 i wskaźniku wodoprzepuszczalności **k** nie mniejszym od 8 m/dobę.

Jeśli Wykonawca wbuduje w nasyp grunty lub materiały nieprzydatne, to wszelkie takie części nasypu zostaną przez Wykonawcę usunięte na jego koszt i wykonane повторно z gruntów o odpowiednich właściwościach.

3. SPRZĘT.

Wykonawca jest zobowiązany do użycia jedynie takiego sprzętu i transportu, który nie spowoduje niekorzystnego wpływu na właściwości gruntu, zarówno w miejscu naturalnego zalegania (w miejscu ukopu) - w czasie odpajania, jak i w czasie transportu, wbudowania i zagęszczania.

Do robót ziemnych mogą być użyte następujące sprzęty:

- koparki samochodowe lub gąsiennicowe,
- zagęszczarki płytowe wibracyjne do 200 kg,
- sprzęt do spryskiwania wodą.

Sprzęt używany w robotach ziemnych powinien uzyskać akceptację Inspektora Nadzoru.

4. TRANSPORT.

Wykonawca do transportu urobku ziemnego zapewni samochody samowyladowcze lub ciągniki kołowe z przyczepami samowyladowczymi.

5. WYKONANIE ROBÓT.

5.1. Ogólne zasady budowania nasypów.

Wskaźnik zagęszczenia podłoża w 0,5 -metrowej warstwie gruntu rodzimego, na którym będzie wznoszony nasyp, nie może być mniejszy od 1,00. Jeżeli wskaźnik ten jest mniejszy niż 1,00 podłoże należy dogęścić.

Nasypy powinny być wznoszone przy zachowaniu przekroju poprzecznego i profilu podłużnego określonego w dokumentacji technicznej.

Nasypy należy wznosić warstwami o równej grubości, dobranej w zależności od rodzaju gruntu i sprzętu używanego do zagęszczenia. Warstwy nie powinny być jednak grubsze niż 30cm.

Układanie kolejnej warstwy można rozpocząć dopiero po stwierdzeniu prawidłowego zagęszczenia warstwy poprzedniej. Wilgotność zagęszczanego podłoża powinna być równa wilgotności optymalnej z tolerancją +2%.

Należy doświadczać grubość warstwy i ilość przejazdów maszyny zagęszczającej w celu wyznaczenia kombinacji tych elementów pozwalającej uzyskać wskaźnik zagęszczenia nie mniejszy niż 1,00 dla warstw leżących poniżej 1,20 m od niwelety robót ziemnych i nie mniejszy niż 1,03 dla warstw leżących do 1,2 m od tej niwelety.

Wskaźnik zagęszczenia gruntów pod mostem i na stożkach powinien być nie mniejszy niż 0,97.

Każda warstwa po rozłożeniu powinna być jak najszybciej zagęszczona. Warstwy należy zagęszczać od krawędzi nasypu w kierunku jego osi.

Wykonawca winien zapewnić stałą kontrolę laboratoryjną i pomiary zagęszczenia gruntów.

Przy wykonywaniu nasypów obowiązują następujące wymagania:

- szerokość korony drogi może się różnić od przewidzianej w dokumentacji projektowej o 10 cm,
- krawędzie korony drogi nie powinny mieć wyraźnych załamań,
- rzędne robót ziemnych w stosunku do projektowanych nie mogą przekraczać + 1,0 cm i - 3,0 cm,
- pochylenia skarp nasypów nie mogą się różnić od projektowanych o więcej niż 10% ich wartości wyrażonej tangensem kąta nachylenia,
- wilgotność gruntu w czasie zagęszczania nie może się różnić o więcej niż 2% od wilgotności optymalnej,
- wybrzuszenia i wklęsnięcia skarp nie mogą być większe niż 10 cm przy pomiarze łatą długości 3 m.

6. KONTROLA JAKOŚCI ROBÓT.

Sprawdzenie jakości wykonania nasypów polega na kontrolowaniu zgodności z wymaganiami określonymi w niniejszej SST i w dokumentacji projektowej.

Szczególną uwagę należy zwrócić na:

- badania przydatności gruntów do budowy nasypów,
- badania prawidłowości wykonania poszczególnych warstw nasypu,
- badania zagęszczenia nasypu,
- pomiary kształtu nasypu.

Badania przydatności gruntów do budowy nasypów powinny być przeprowadzone na próbkach pobranych z każdej partii przeznaczonej do wbudowania w korpus ziemny, pochodzącej z nowego źródła. W każdym badaniu należy określić następujące właściwości:

- skład granulometryczny - w/g PN-88/B-04481,
- zawartość części organicznych - w/g PN-88/B-04481,
- wilgotność naturalną - w/g PN-88/B-04481,
- wilgotność optymalną i maksymalną gęstość objętościową szkieletu gruntowego - w/g PN-88/B-04481,
- granicę płynności - w/g PN-88/B-04481,
- kapilarność bierną - w/g PN-60/B-04493.

Badania kontrolne prawidłowości wykonania poszczególnych warstw nasypu polegają na sprawdzeniu:

- prawidłowości rozmieszczenia gruntów o różnych właściwościach w nasypie,
- grubości każdej warstwy i jej wilgotności przy zagęszczaniu.

Sprawdzenie zagęszczenia nasypu oraz podłoża nasypu polega na skontrolowaniu zgodności wartości wskaźnika zagęszczenia I_s . Oznaczenie to powinno być przeprowadzone wg BN-77/8931-12.

Zagęszczenie należy kontrolować nie rzadziej niż jeden raz na cztery warstwy wbudowywanego gruntu.

Wyniki kontroli zagęszczenia robót ziemnych wykonawca powinien wpisywać do dokumentów kontrolnych. Prawidłowość zagęszczenia poszczególnej warstwy nasypu lub podłoża pod nasypem powinna być potwierdzona przez Inspektora Nadzoru wpisem w dzienniku budowy.

Pomiary kształtu nasypu obejmują kontrolę:

- prawidłowość wykonania skarp,
- szerokość korony nasypu.

7. OBMIAR ROBÓT.

Jednostką obmiarową robót jest 1 m³ faktycznie wykonanego i odebranego nasypu. Objętość faktycznie wykonanych nasypów będzie mierzona w m³ na podstawie wykonanych przez wykonawcę i zaakceptowanych przez Inspektora Nadzoru przekrojów poprzecznych robót ziemnych.

8. ODBIÓR KOŃCOWY.

Inspektor Nadzoru dokona odbioru faktycznie wykonanych przez Wykonawcę robót zgodnie z postanowieniami zawartymi w SST D-M.00.00.00 "Wymagania ogólne" w zakresie odbioru robót zanikających i ulegających zakryciu. Jeżeli wszystkie pomiary dały wyniki pozytywne, przy uwzględnieniu dopuszczalnych tolerancji określonych w pkt.5, wykonane roboty Inspektor Nadzoru uznaje za zgodne z wymaganiami kontraktu. Jeżeli choć jeden z pomiarów dał wynik ujemny, Inspektor Nadzoru uznaje roboty za niezgodne z wymaganiami kontraktu i poleca doprowadzenie robót do zgodności z wymaganiami. Na podstawie wyników pomiarów należy sporządzić protokół odbioru końcowego robót.

9. PŁATNOŚĆ.

Wykonane faktycznie i odebrane roboty zostaną opłacone wg ceny jednostkowej za 1 m³ nasypu obejmującej:

- sprowadzenie niezbędnego sprzętu do wykonania robót ziemnych,
- prace pomiarowe,
- ukop i transport urobku do miejsca wbudowania,
- wbudowanie dostarczonego na nasyp gruntu warstwami,
- zagęszczenie poszczególnych warstw gruntu,
- wykonanie zabezpieczeń miejsca robót,
- niezbędne badania.

Powyższe roboty obejmują również wyprofilowanie skarp dokopu, rekultywację dokopu, odwodnienie terenu robót oraz przeprowadzenie wymaganych w SST pomiarów i badań.

10. PRZEPISY ZWIĄZANE.

1. PN-88/B-04481.
2. PN-60/B-04493.
3. BN-72/8932-01.
4. BN-77/8931-12

D.04.02.01. PODBUDOWA Z KRUSZYWA ŁAMANEGO STABILIZOWANEGO MECHANICZNIE

1. WSTĘP

1.1. Przedmiot ST

Przedmiotem niniejszej ST są wymagania dotyczące wykonania i odbioru robót związanych z wykonaniem podbudowy z kruszywa łamanego stabilizowanego mechanicznie w ramach **budowy mostu wraz z dojazdami na rzece Krutyń w msc. Wojnowo**.

1.2. Zakres stosowania ST

Specyfikacja Techniczna jest stosowana jako dokument przetargowy i kontraktowy przy zlecaniu i realizacji robót wymienionych w punkcie 1.1.

1.3. Zakres robót objętych ST

Ustalenia zawarte w niniejszej specyfikacji dotyczą prowadzenia robót przy wykonaniu podbudowy i obejmują wykonanie podbudowy z kruszywa łamanego o uziarnieniu 0/31,5 mm stabilizowanego mechanicznie na:

- a) Dojazdach do przebudowywanego mostu

1.4. Określenia podstawowe

- 1.4.1. **Stabilizacja mechaniczna** - proces technologiczny, polegający na odpowiednim zagęszczeniu w optymalnej wilgotności kruszywa o właściwie dobranym uziarnieniu.
- 1.4.2. **Podbudowa z kruszywa łamanego stabilizowanego mechanicznie** - jedna lub więcej warstw zagęszczonej mieszanki, która stanowi warstwę nośną nawierzchni drogowej
- 1.4.3. Pozostałe określenia podstawowe są zgodne z obowiązującymi, odpowiednimi polskimi normami oraz z definicjami podanymi w ST D-M-00.00.00 „Wymagania ogólne” punkt 1.4

1.5. Ogólne wymagania dotyczące robót

Wykonawca jest odpowiedzialny za jakość wykonania robót oraz za zgodność z Dokumentacją Projektową, ST i poleceniami Inspektora Nadzoru.

Ogólne wymagania dotyczące robót podano w ST D-M-00.00.00 „Wymagania ogólne” punkt 1.5.

2. MATERIAŁY

2.1. Ogólne wymagania dotyczące materiałów

Ogólne wymagania dotyczące materiałów, ich pozyskiwania i składowania, podano w ST D-M-00.00.00 „Wymagania ogólne” punkt 2.

2.2. Rodzaje materiałów

Materiałem do wykonania podbudowy z kruszyw łamanych stabilizowanych mechanicznie powinno być kruszywo łamane, uzyskane w wyniku przekruszenia surowca skalnego, kamieni narzutowych i otoczków, ziaren żwiru większych od 8 mm lub odpadów przemysłowych (np. żużli pomiedziowych, wielkopieczowych, stalowniczych), które posiadają Aprobaty Techniczne, Wykonawca uzyska na ich zastosowanie zgodę lokalnych władz zgodnie z obowiązującymi przepisami. Kruszywo powinno być jednorodne bez zanieczyszczeń obcych i bez domieszek gliny.

2.3. Wymagania dla materiałów

2.3.1. Uziarnienie kruszywa

Rysunek 1. Pole dobrego uziarnienia kruszyw przeznaczonych na podbudowy wykonywane metodą stabilizacji mechanicznej

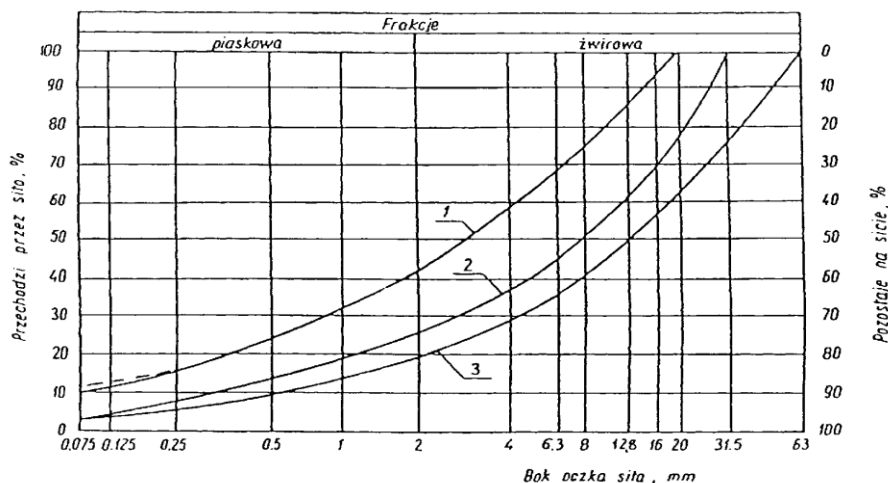

Krzywa uziarnienia kruszywa, określona według PN-B-06714-15 powinna leżeć między krzywymi granicznymi 1 – 2 w polu dobrego uziarnienia określonym na rysunku 1.

Krzywa uziarnienia kruszywa powinna być ciągła i nie może przebiegać od dolnej krzywej granicznej uziarnienia do górnej krzywej granicznej uziarnienia na sąsiednich sitach. Wymiar największego ziarna kruszywa nie może przekraczać 2/3 grubości warstwy układanej jednorazowo.

2.3.2. Właściwości kruszywa

Kruszywa powinny spełniać wymagania określone w tablicy 1.

Tablica 1.

L.p.	Właściwości	Jednostka	Wymagania		Badanie wg normy
			Kruszywo łamane (poza żużlem wielkopiecowym)	Żużel wielkopiecowy	
1	Zawartość ziarn mniejszych niż 0,075 mm	% (m/m)	2 - 10	2 - 10	PN-B-06714-15
2	Zawartość nadziarna	% (m/m)	≤ 5	≤ 5	PN-B-06714-15
3	Zawartość ziarn nieforemnych	% (m/m)	≤ 35	-	PN-B-06714-16
4	Zawartość zanieczyszczeń organicznych	% (m/m)	≤ 1	≤ 1	PN-B-04481
5	Wskaźnik piaskowy po pięciokrotnym zagęszczeniu metodą II wg PN-B-04481		30 - 70	-	BN-64/8931-01
6	Ścieralność w bębnie Los Angeles				
	a) ścieralność całkowita po pełnej liczbie obrotów	% (m/m)	≤ 35	≤ 40	PN-B-06714-42
	b) wskaźnik równomierności ścierania (ścieralność częściowa po 1/5 pełnej liczby obrotów w stosunku do ścieralności pełnej)	%	≤ 30	≤ 30	PN-B-06714-42
7	Nasiąkliwość	% (m/m)	≤ 3	≤ 6	PN-B-06714-18
8	Mrozoodporność, ubytek masy po 25 cyklach zamrażania w wodzie	% (m/m)	≤ 5	≤ 5	PN-B-06714-19
9	Rozpad krzemianowy i żelazawy łącznie	% (m/m)	-	≤ 1	PN-B-06714-37 PN-B-06714-39

2.3.3. Woda

Należy stosować wodę wg PN-B-32250.

3. SPRZĘT

3.1. Ogólne wymagania dotyczące sprzętu

Ogólne wymagania dotyczące sprzętu podano w ST D-M-00.00.00 „Wymagania ogólne” punkt 3.

3.3. Sprzęt do wykonania robót

Wykonawca przystępujący do wykonania podbudowy z kruszyw stabilizowanych mechanicznie powinien wykazać się możliwością korzystania z następującego sprzętu:

- mieszarek do wytwarzania mieszanki, wyposażonych w urządzenia dozujące wodę; mieszarki powinny zapewnić wytworzenie jednorodnej mieszanki o wilgotności optymalnej; (można dostarczać mieszankę o optymalnym uziarnieniu bezpośrednio z kamieniołomu po akceptacji Inspektora Nadzoru)
- równiarek albo układarek do rozkładania mieszanki,
- walców ogumionych i stalowych wibracyjnych lub statycznych do zagęszczania. W miejscach trudno dostępnych powinny być stosowane zagęszczarki płytowe, ubijaki mechaniczne lub małe walce wibracyjne.

4. TRANSPORT

4.1. Ogólne wymagania dotyczące transportu

Ogólne wymagania dotyczące transportu podano w ST D-M-00.00.00 „Wymagania ogólne” punkt 4.

4.2. Transport materiałów

Kruszywa można przewozić dowolnymi środkami transportu w warunkach zabezpieczających je przed zanieczyszczeniem, zmieszaniem z innymi materiałami, nadmiernym wysuszeniem i zawilgoceniem.

5. WYKONANIE ROBÓT

5.1. Ogólne zasady wykonania robót

Ogólne zasady wykonania robót podano w ST D-M-00.00.00 „Wymagania ogólne” punkt 5.

5.2. Przygotowanie podłoża

Podłoże pod podbudowę z kruszywa łamanego stabilizowanego mechanicznie stanowi wzmocnione podłoże stabilizowane cementem i przed przystąpieniem do robót musi być odebrana zgodnie z ST D.04.05.01. Dla odcinków gdzie podnoszona będzie niweleta, podłoże stanowi istniejąca warstwa bitumiczna, która powinna być oczyszczona i skropiona emulsją średniorozpadową zgodnie z D-03.04.01

Paliki lub szpilki do prawidłowego ukształtowania podbudowy powinny być wcześniej przygotowane.

Paliki lub szpilki powinny być ustawione w osi drogi i w rzędach równoległych do osi drogi, lub w inny sposób zaakceptowany przez Inspektora Nadzoru.

Rozmieszczenie palików lub szpilek powinno umożliwiać naciągnięcie sznurków lub linek do wytyczenia robót w odstępach nie większych niż co 10 m.

5.3. Wytwarzanie mieszanki kruszywa

Mieszankę kruszywa o ściśle określonym uziarnieniu i wilgotności optymalnej należy wytwarzać w mieszarkach gwarantujących otrzymanie jednorodnej mieszanki lub uzyskiwać z przekruszenia w kamieniołomie. Ze względu na konieczność zapewnienia jednorodności nie dopuszcza się wytwarzania mieszanki przez mieszanie poszczególnych frakcji na drodze. Mieszanka po wyprodukowaniu powinna być od razu transportowana na miejsce wbudowania w taki sposób, aby nie uległa rozsegregowaniu i wysychaniu.

5.4. Wbudowywanie i zagęszczanie mieszanki

Mieszanka kruszywa powinna być rozkładana w warstwie o jednakowej grubości, takiej, aby jej ostateczna grubość po zagęszczeniu była równa grubości 20cm (w miejscach występowania płyt przejściowych warstwa podbudowy jest odpowiednio zwiększona). Warstwa podbudowy powinna być rozłożona w sposób zapewniający osiągnięcie wymaganych spadków i rzędnych wysokościowych. Kruszywo podczas zagęszczania powinno być wilgotne, co umożliwi optymalną pracę walców w celu uzyskania zagęszczenia i nośności. Dla odcinków wyrównania podbudowy wg. D.04.08.05 górną powierzchnię zagęszczonej podbudowy stabilizowanej mechanicznie należy zaklinować mieszanką mineralno-asfaltową 0/16 wg. D-04.08.01.

Tablica 2. Cechy podbudowy dotyczące zagęszczenia i nośności

Wymagane cechy podbudowy				
Kategoria Ruchu	Miarodajne ugięcie sprężyste pod kołem*		Moduł odkształcenia mierzony płytą o średnicy 30 cm	
	[mm]		[MPa]	
	40 kN	50 kN	E ₁	E ₂
KR 5-6	≤ 1,10	≤ 1,20	≥ 100	≥ 180
KR 3-4	≤ 1,25	≤ 1,40	≥ 80	≥ 140
KR 2	≤ 1,40	≤ 1,60	≥ 60	≥ 120

*) obciążenie koła 40 kN należy stosować dla konstrukcji nawierzchni dla ruchu KR1 – KR2 a 50 kN dla ruchu KR3 – KR6. Badanie to jest miarą jednorodności odcinka.

Wskaźnik odkształcenia I_o powinien wynosić ≤ 2,2.

Gdzie:

I_o – wskaźnik odkształcenia będący miarą zagęszczenia warstwy określany wg metody opisanej w PN-S-02205:1998 załącznik B

$$I_o = \frac{E_2}{E_1}$$

E₁ – pierwotny moduł odkształcenia określany wg metody opisanej w PN-S-02205:1998 załącznik B

E₂ – wtórny moduł odkształcenia określany wg metody opisanej w PN-S-02205:1998 załącznik B

$$E_{1,2} = \frac{3 \times \Delta p}{4 \times \Delta s} \times D$$

Δp – różnica nacisków z zakresu 0.25 – 0.35 [MPa]

Δs – przyrost osiadania odpowiadający Δp [mm]

D – średnica płyty [mm]

Zakres obciążenia końcowego dla modułu pierwotnego i wtórnego wynosi 0.45 MPa

U_m – ugięcie sprężyste miarodajne pomierzone wg BN-70/8931-06 i obliczone wg poniższego wzoru

$$U_m = U_{k\bar{s}} + 2.0 \times \square_k$$

U_{k \bar{s}} – średnia wartość ugięcia sprężystego na badanym odcinku

□_k – odchylenie standardowe

$$\square_k = \frac{\sqrt{\sum_{i=1}^n (U_{ki} - U_{k\bar{s}})^2}}{\sqrt{(n-1)^2}}$$

U_{ki} – pojedynczy wynik pomiaru

n – ilość pomiarów na badanym odcinku (długość badanego (odbieranego) odcinka musi być tak dobrana, żeby zawsze było n > 30)

Uwaga: dla odcinków podbudowy zaklinowanych mieszanką mineralno-asfaltową należy wykonać jedynie pomiary ugięć a wyniki muszą być zgodne z tabl. 2.

5.5. Utrzymanie podbudowy

Podbudowa po wykonaniu, a przed ułożeniem następnej warstwy, powinna być utrzymywana w dobrym stanie. Jeżeli Wykonawca będzie wykorzystywał, za zgodą Inspektora Nadzoru, gotową podbudowę do ruchu budowlanego, to jest obowiązany naprawić wszelkie uszkodzenia podbudowy, spowodowane przez ten ruch. Koszt napraw wynikłych z niewłaściwego utrzymania podbudowy obciąża Wykonawcę robót.

6. KONTROLA JAKOŚCI ROBÓT

6.1. Ogólne zasady kontroli jakości robót

Ogólne zasady kontroli jakości robót podano w ST D-M-00.00.00 „Wymagania ogólne” punkt 6.

6.2. Badania przed przystąpieniem do robót

Przed przystąpieniem do robót Wykonawca powinien wykonać badania kruszyw przeznaczonych do wykonania robót i przedstawić wyniki tych badań Inspektorowi Nadzoru w celu akceptacji materiałów. Badania te powinny obejmować wszystkie właściwości określone w punkcie 2.3 niniejszej ST.

6.3. Badania w czasie robot

6.3.1. Częstotliwość oraz zakres badań i pomiarów

Częstotliwość oraz zakres badań podano w tablicy 3.

Tablica 3. Częstotliwość oraz zakres badań przy budowie podbudowy z kruszywstabilizowanych mechanicznie

Lp.	Wyszczególnienie badań	Częstotliwość badań	
		Minimalna liczba badań na dziennej działce roboczej	Maksymalna długość odcinka przypadająca na 1 badanie (jezdni)
1	Uziarnienie mieszanki	1	500 mb
2	Wskaźnik odkształcenia, moduły odkształcenia	2	250 mb
3	Ugięcie sprężyste	10	50 mb/pas ruchu
4	Badanie właściwości kruszywa wg tab. 1, punkt 2.3.2	przy każdej zmianie kruszywa i nie rzadziej niż 1 badanie pełne na 2 miesiące wykonywania warstwy z jednego rodzaju kruszywa (źródła)	

6.3.2. Uziarnienie mieszanki

Uziarnienie mieszanki powinno być zgodne z wymaganiami podanymi w punkcie 2.3. Próbki należy pobierać w sposób losowy, z rozłożonej warstwy, przed jej zagęszczeniem. Wyniki badań powinny być na bieżąco przekazywane Inspektorowi Nadzoru.

6.3.3. Zagęszczenie i nośność podbudowy oraz ocena jednorodności odcinka

Zagęszczenie i nośność podbudowy należy badać wg zasad podanych w punkcie 5.4 niniejszych specyfikacji a uzyskane parametry muszą być zgodne z wartościami określonymi w tablicy 2 i p. 5.4. Wyniki badania ugięć muszą być zgodne z wymaganiami Tablicy 2 i p. 5.4. Dla odcinków wyrównania podbudowy zaklinowanej mieszanką mineralno-asfaltową należy badać tylko ugięcia. Wyniki muszą być zgodne z Tablicą 2.

6.3.4. Właściwości kruszywa

Badania kruszywa powinny obejmować ocenę wszystkich właściwości określonych w punkcie 2.3.2. Próbki do badań pełnych powinny być pobierane przez Wykonawcę w sposób losowy w obecności Inspektora Nadzoru.

6.4. Wymagania dotyczące cech geometrycznych podbudowy

6.4.1. Częstotliwość oraz zakres pomiarów

Częstotliwość oraz zakres pomiarów dotyczących cech geometrycznych podbudowy podano w tablicy 4.

Tablica 4. Częstotliwość oraz zakres pomiarów wykonanej podbudowy z kruszywa stabilizowanego mechanicznie

Lp.	Wyszczególnienie badań i pomiarów	Minimalna częstotliwość pomiarów
1	Szerokość podbudowy	10 razy na 1 km
2	Równość podłużna	co 20 m łata na każdym pasie ruchu
3	Równość poprzeczna	10 razy na 1 km
4	Spadki poprzeczne ^{*)}	10 razy na 1 km
5	Rzędne wysokościowe	co 10 m, w trzech punktach w przekroju poprzecznym dla każdej jezdni (obie krawędzie i oś) – przed przystąpieniem do robót Wykonawca przedstawi Inspektor Nadzorowi do akceptacji propozycję miejsc pomiarowych dla wszystkich warstw
6	Ukształtowanie osi w planie ^{*)}	10 razy na 1 km
7	Grubość podbudowy	Podczas budowy: w 3 punktach na każdej działce roboczej, lecz nie rzadziej niż raz na 2000 m ²

^{*)} Dodatkowe pomiary spadków poprzecznych i ukształtowania osi w planie należy wykonać w punktach głównych łuków poziomych.

6.4.2. Dopuszczalne tolerancje od wielkości projektowanych cech geometrycznych podbudowy

Tablica 5. Dopuszczalne tolerancje od wielkości projektowanych cech geometrycznych podbudowy

L.p.	Wielkość mierzona	Jednostka	Tolerancja
1	Szerokość warstwy	cm	+10/-5
2	Nierówności podłużne lub poprzeczne mierzone łata 4 m zgodnie z normą BN-68/8931-04	mm	12
3	Spadki poprzeczne	%	± 0,5
4	Rzędne wysokościowe	cm	0/-2
5	Ukształtowanie osi w planie	cm	± 5
6	Grubość warstwy	%	± 10

6.5. Zasady postępowania z wadliwie wykonanymi odcinkami podbudowy

6.5.1. Niewłaściwe cechy geometryczne podbudowy

Wszystkie powierzchnie podbudowy, które wykazują większe odchylenia od określonych w punkcie 6.4 powinny być naprawione przez spalchnienie lub zerwanie do głębokości co najmniej 10 cm, wyrównane i powtórnie zagęszczone. Dodanie nowego materiału bez spalchnienia wykonanej warstwy jest niedopuszczalne. Jeżeli szerokość podbudowy jest mniejsza od szerokości projektowanej o więcej niż 5 cm i nie zapewnia podparcia warstwom wyżej leżącym, to Wykonawca powinien na własny koszt poszerzyć podbudowę przez spalchnienie warstwy na pełną grubość do połowy szerokości pasa ruchu, dołożenie materiału i powtórne zagęszczenie.

6.5.2. Niewłaściwa grubość podbudowy

Na wszystkich powierzchniach wadliwych pod względem grubości, Wykonawca wykona naprawę podbudowy. Powierzchnie powinny być naprawione przez spalchnienie lub wybranie warstwy na odpowiednią głębokość, zgodnie z decyzją Inspektora Nadzoru, uzupełnione nowym materiałem o odpowiednich właściwościach, wyrównane i ponownie zagęszczone. Roboty te Wykonawca wykona na własny koszt. Po wykonaniu tych robót nastąpi ponowny pomiar i ocena grubości warstwy, według wyżej podanych zasad, na koszt Wykonawcy.

6.5.3. Niewłaściwa nośność podbudowy

Jeżeli nośność podbudowy lub ugięcie dla odcinków wyrównania podbudowy, będzie mniejsza od wymaganej to Wykonawca wykona wszelkie roboty niezbędne do zapewnienia wymaganej nośności, zalecone przez Inspektora Nadzoru. Koszty tych dodatkowych robót poniesie Wykonawca podbudowy tylko wtedy, gdy zniżenie nośności podbudowy wynikało z niewłaściwego wykonania robót przez Wykonawcę podbudowy.

7. OBMIAR ROBÓT

Ogólne zasady obmiaru robót podano w ST D-M-00.00.00 „Wymagania ogólne” punkt 7.

Jednostką obmiarową jest 1 m³ (metr sześcienny) podbudowy z kruszywa stabilizowanego mechanicznie.

8. ODBIÓR ROBÓT

Ogólne zasady odbioru robót podano w ST D-M-00.00.00 „Wymagania ogólne” punkt 8.

Roboty uznaje się za zgodne z dokumentacją projektową, ST i wymaganiami Inspektora Nadzoru, jeżeli wszystkie pomiary i badania z zachowaniem tolerancji wg punktu 6 dały wyniki pozytywne.

9. PODSTAWA PŁATNOŚCI

Ogólne ustalenia dotyczące podstawy płatności podano w ST D-M-00.00.00 „Wymagania ogólne” punkt 9.

Cena wykonania 1 m³ podbudowy obejmuje:

- prace pomiarowe i roboty przygotowawcze,
- oznakowanie robót,
- sprawdzenie i ewentualną naprawę podłoża,
- przygotowanie mieszanki z kruszywa, zgodnie z receptą,
- dostarczenie mieszanki na miejsce wbudowania,
- rozłożenie mieszanki,
- zagęszczenie rozłożonej mieszanki,
- przeprowadzenie pomiarów i badań laboratoryjnych określonych w specyfikacji technicznej,

- utrzymanie podbudowy w czasie robót.

10. PRZEPISY ZWIĄZANE

PN-B-04481	Grunty budowlane. Badania próbek gruntu
PN-B-06714-12	Kruszywa mineralne. Badania. Oznaczanie zawartości zanieczyszczeń obcych
PN-B-06714-15	Kruszywa mineralne. Badania. Oznaczanie składu ziarnowego
PN-B-06714-16	Kruszywa mineralne. Badania. Oznaczanie kształtu ziarn
PN-B-06714-18	Kruszywa mineralne. Badania. Oznaczanie nasiąkliwości
PN-B-06714-19	Kruszywa mineralne. Badania. Oznaczanie mrozoodporności metodą bezpośrednią
PN-B-06714-26	Kruszywa mineralne. Badania. Oznaczanie zawartości zanieczyszczeń organicznych
PN-B-06714-37	Kruszywa mineralne. Badania. Oznaczanie rozpadu krzemianowego
PN-B-06714-39	Kruszywa mineralne. Badania. Oznaczanie rozpadu żelazawego
PN-B-06714-42	Kruszywa mineralne. Badania. Oznaczanie ścieralności w bębnie Los Angeles
PN-B-06731	Żużel wielkopiecowy kawałkowy. Kruszywo budowlane i drogowe. Badania techniczne
PN-B-11112	Kruszywa mineralne. Kruszywa łamane do nawierzchni drogowych
PN-B-11113	Kruszywa mineralne. Kruszywa naturalne do nawierzchni drogowych. Piasek
PN-B-32250	Materiały budowlane. Woda do betonu i zapraw
PN-S-06102	Drogi samochodowe. Podbudowy z kruszyw stabilizowanych mechanicznie
BN-64/8931-01	Drogi samochodowe. Oznaczanie wskaźnika piaskowego
BN-68/8931-04	Drogi samochodowe. Pomiar równości nawierzchni planografem i łątą
BN-70/8931-06	Drogi samochodowe. Pomiar ugięć podatnych ugięciomierzem belkowym
PN-S-02205	Roboty ziemne (załącznik B)

Katalog typowych konstrukcji nawierzchni podatnych i półsztywnych, IBDiM - Warszawa 1997.

D.04.02.02. PODBUDOWA ZASADNICZA Z BETONU ASFALTOWEGO

1. WSTĘP

1.1. Przedmiot Specyfikacji Technicznej

Przedmiotem niniejszej ST są wymagania dotyczące wykonania i odbioru robót związanych z wykonaniem podbudowy zasadniczej z betonu asfaltowego w ramach **budowy mostu wraz z dojazdami na rzece Krutyń w msc. Wojnowo**.

1.2. Zakres stosowania ST

Specyfikacja Techniczna stosowana jest jako dokument przetargowy i kontraktowy przy zlecaniu i realizacji Robót wymienionych w punkcie 1.1.

1.3. Zakres Robót objętych ST

Roboty których dotyczy ST obejmują wszystkie czynności związane z wykonaniem warstwy wiążącej z BA stanowiącą podbudowę zasadniczą o uziarnieniu 0÷20 mm na:

a) Dojazdach do przebudowywanego mostu o grubości 9 cm

1.4. Określenia podstawowe

- 1.4.1. **Mieszanka mineralna** - mieszanka kruszywa i wypełniacza kamiennego o określonym składzie i uziarnieniu.
- 1.4.2. **Mieszanka mineralno-asfaltowa** - mieszanka mineralna z odpowiednią ilością asfaltu, wytworzona w określony sposób, spełniająca określone wymagania.
- 1.4.3. **Beton asfaltowy** - mieszanka mineralno-asfaltowa o uziarnieniu równomiernie stopniowanym, ułożona i zagęszczona.
- 1.4.4. Pozostałe określenia podane w niniejszej ST są zgodne z zamieszczonymi w ST D-M.00.00.00. "Wymagania ogólne" pkt. 1.4.

1.5. Ogólne wymagania dotyczące Robót

Ogólne wymagania dotyczące Robót podano w ST D-M.00.00.00. "Wymagania ogólne" pkt. 1.5.

Wykonawca jest odpowiedzialny za jakość wykonanych robót, oraz za ich zgodność z Dokumentacją Projektową oraz poleceniami Inspektora Nadzoru.

2. MATERIAŁY

Ogólne wymagania dotyczące materiałów, ich pozyskiwania i składowania podano w ST D-M.00.00.00. "Wymagania ogólne" pkt. 2.

Poszczególne rodzaje materiałów powinny pochodzić ze źródeł zatwierdzonych przez Inspektora Nadzoru. W przypadku zmiany pochodzenia materiału należy, po wykonaniu odpowiednich badań, opracować skorygowaną receptę.

2.1. Materiały do produkcji mieszanki betonu asfaltowego

Do wytworzenia mieszanki betonu asfaltowego na wykonanie warstwy wiążącej stanowiącej podbudowę zasadniczą:

- asfalt 35/50
- kruszywo łamane granulowane z surowca skalnego wg PN-B-11112, kl. I gat. 2;
- kruszywo łamane granulowane z surowca sztucznego (żuźle stalownicze) wg PN-B-11112, kl. I gat. 2; posiadające z Aprobata Techniczną
- kruszywo łamane granulowane z surowca sztucznego (żuźle pomiedziowe) wg PN-B-11112, kl. I gat. 2; posiadające z Aprobata Techniczną
- żwir kruszony wg PN-S-96025 Załącznik G, kl. I; gat. 2 (w zakresie ziarn przekruszonych gat 1)
- piasek łamany 0,075/2 lub mieszanka drobna granulowana 0,075/4 wg PN-B-11112
- wypełniacz mineralny - podstawowy wg PN-S-96504.
- Środek adhezyjny posiadający Aprobata Techniczną

2.2. Wymagania podstawowe dla materiałów do wykonania mieszanki asfaltu betonowego na warstwę wiążącą stanowiącą warstwę podbudowy zasadniczej.

2.2.1. Kruszywa

Do mieszanki mineralno-asfaltowej na warstwę wiążącą należy stosować kruszywa spełniające wymagania podane w tablicach 1÷4.

Tablica 1. Wymagania wobec kruszywa łamanego granulowanego

Wymaganie w procentach (m/m)

Lp.	Właściwości	Wymagania	Badania wg
1.	Ścieralność w bębnie kulowym Los Angeles a) po pełnej liczbie obrotów, nie więcej niż: b) po 1/5 pełnej liczby obrotów, w stosunku do ubytku masy po pełnej liczbie obrotów, nie więcej niż:	25* 25**	PN-B-06714-42
2.	Mrozoodporność, nie więcej niż :	2,0	PN-B-06714-19
3.	Mrozoodporność wg zmodyfikowanej metody bezpośredniej, nie więcej niż :	10	PN-B-11112 pkt. 3.5.12
4.	Nasiąkliwość, nie więcej niż : b) dla kruszywa ze skał magmowych i przeobrażonych b) frakcja (4÷6,3)mm b) frakcja powyżej 6,3 mm b) dla kruszywa ze skał osadowych	1,5 1,2 2,0	PN-B-06714-18
5.	Skład ziarnowy		PN-B-06714-15
	b) zawartość ziarn mniejszych niż 0,075 mm, nie więcej niż – frakcja 2,0÷6,3 mm – frakcja 6,3÷20,0 mm	4,0 2,5	
	b) zawartość frakcji podstawowej, dla frakcji i grup frakcji, nie mniej niż: – frakcja 2,0÷6,3 mm – frakcja 6,3÷20,0 mm	80,0 85,0	
	b) zawartość podziarna, dla frakcji i grup frakcji, nie więcej niż: – frakcja 2,0÷6,3 mm – frakcja 6,3÷20,0 mm	15,0 10,0	
	d) zawartość nadziarna, nie więcej niż	8,0	
5.	Zawartość ziaren nieforemnych, nie więcej niż :	30	PN-B-06714-16
6.	Zawartość zanieczyszczeń obcych, nie więcej niż :	0,1	PN-B-06714-12
7.	Zawartość zanieczyszczeń organicznych, barwa cieczy	nie ciemniejsza niż wzorcowa	PN-B-06714-26
* 30 dla grysów granitowych			
** 35 dla grysów granitowych			

Tablica 2. Wymagania wobec piasku łamanego i mieszanki drobnej granulowanej

Zawartość w procentach (m/m)

Lp.	Właściwości	Wymagania dla		Badania wg
		piasku łamanego	mieszanki drobnej granulowanej	
1.	Zawartość zanieczyszczeń obcych, nie więcej niż	0,1	0,1	PN-B-06714-12
2.	Wskaźnik piaskowy, nie mniejszy niż: - dla kruszyw ze skał magmowych i przeobrażonych - dla kruszywa ze skał osadowych, z wyjątkiem wapieni - dla kruszyw z wapieni	65 55 40	65 55 40	BN-64/8931-01

3.	Zawartość nadziarna, nie więcej niż	15	15	PN-B-06714-15
4.	Zawartość frakcji (2,0÷4,0) mm, powyżej :	-	15	PN-B-06714-15
5.	Zawartość zanieczyszczeń organicznych, barwa cieczy	nie ciemniejsza niż wzorcowa		PN-B-06714-18

Tablica 3. Wymagania wobec żwiru kruszonego z naturalnie rozdrobnionego surowca skalnego

Wymaganie w procentach (m/m)

Lp.	Właściwości	Wymagania	Badania wg
1.	Ścieralność w bębnie Los Angeles, nie więcej niż : a) po pełnej liczbie obrotów b) po 1/5 pełnej liczby obrotów, w stosunku do ubytku masy po pełnej liczbie obrotów, nie więcej niż:	25,0 25,0	PN-B-06714-42
2.	Mrozoodporność, nie więcej niż :	2,5	PN-B-06714-19
2a.	Mrozoodporność według zmodyfikowanej metody bezpośredniej, nie więcej niż :	10,0	PN-B-11112 p.3.5.12
3.	Nasiąkliwość, nie więcej niż :	1,5	PN-B-06714-18
4.	Zawartość ziarn przekruszonych ¹⁾ , powyżej :	70,0	PN-S-96025 Załącznik G
5.	Zawartość ziaren nieforemnych, nie więcej niż :	30,0	PN-B-06714-16
6.	Ziarna mniejsze niż 0,075 mm, odsiane na mokro, nie więcej niż: a) dla frakcji 2÷6,3 mm b) dla frakcji > 6,3 mm	2,5 1,5	PN-B-06714-15
7.	Zawartość frakcji podstawowych łącznie, nie mniej niż a) dla frakcji 2÷6,3 mm b) dla frakcji > 6,3 mm	80,0 85,0	
8.	Zawartość podziarna, nie więcej niż: a) dla frakcji 2÷6,3 mm b) dla frakcji > 6,3 mm	15,0 10,0	
9.	Zawartość nadziarna, nie więcej niż	10,0	
10.	Zawartość zanieczyszczeń obcych, więcej niż :	0,2	PN-B-06714-12
11.	Zawartość zanieczyszczeń organicznych, barwa cieczy nie ciemniejsza niż:	wzorcowa	PN-B-06714-26
1) ziarno przekruszone – ziarno, którego powierzchnia przełamana stanowi co najmniej połowę powierzchni ziarna			

2.2.2. Wypełniacz

Do mieszanki mineralno-asfaltowej na warstwę wiążącą i wyrównawczą należy stosować wypełniacz podstawowy. Wymagania podano w tablicy 4.

Tablica 4. Wymagania wobec wypełniacza

Lp.	Właściwości	Wymagania	Badania wg
1.	Zawartość ziarn mniejszych od : -0,3 mm, % (m/m), nie mniej niż -0,075 mm, % (m/m) nie mniej niż	100 80	PN-B-06714-15
2.	Wilgotność, % (m/m), nie więcej niż	1,0	PN-S-96504

2.2.3. Asfalt

Do mieszanki mineralno-asfaltowej na warstwę wiążącą i wyrównawczą należy stosować asfalt drogowy 35/50, spełniający wymagania podane w tablicy 5.

Tablica 5. Wymagania wobec asfaltu drogowego 35/50

Lp.	Właściwości	Wymagania	Badania wg
1.	Penetracja 25°C, 0,1 mm	35-50	PN-EN-1426
2.	Temperatura mięknięcia, °C	50-58	PN-EN-1427
3.	Temperatura zapłonu nie mniej niż °C	240	PN-EN-22592
4.	Zawartość składników rozpuszczalnych nie mniej niż % m/m	99	PN-EN-12592
5.	Zmiana masy po starzeniu (ubytek lub przyrost) nie więcej niż % m/m	0,5	PN-EN-12607-1
6.	Pozostała penetracja po starzeniu nie mniej niż %	53	PN-EN-1426
7.	Temperatura mięknięcia po starzeniu nie mniej niż °C	52	PN-EN-1427
8.	Zawartość parafiny nie więcej niż %	2,2	PN-EN-12606-1
9.	Wzrost temperatury mięknięcia po starzeniu nie więcej niż °C	8	PN-EN-1427
10.	Temperatura łamliwości, nie więcej niż, °C	-5	PN-EN-12593

2.2.4. Środek adhezyjny

Decyzję o zastosowaniu środka adhezyjnego podejmuje się po przeprowadzeniu przez Wykonawcę badań laboratoryjnych uzasadniających konieczność jego stosowania dla poprawy przyczepności asfaltu do kruszywa. (Przyczepność asfaltu do kruszywa oznaczona zgodnie z PN-84/B-06714.22 powinna wynosić co najmniej 80%, a spadek stabilności próbek wykonanych wg. metody Marshalla i przechowywanych przez 48 godz. w wodzie o temp. 60°C (następnie wysuszonych) nie powinien być większy niż 10%).

Należy stosować jedynie te środki adhezyjne, które posiadają aprobatę techniczną (świadczenie dopuszczenia do stosowania w budownictwie drogowym) wydaną przez Instytut Badawczy Dróg i Mostów.

Sposób dozowania środka adhezyjnego zostanie zaaprobowany przez Inspektora Nadzoru

2.3. Dostawy materiałów

Za dostawy materiałów odpowiedzialny jest Wykonawca robót zgodnie z ustaleniami określonymi w ST D-M-00.00.00 „Wymagania ogólne”.

Do obowiązku Wykonawcy należy takie zorganizowanie dostaw materiałów do wytwarzania mieszanki, aby zapewnić nieprzerwaną pracę otaczarki w trakcie wykonywania dziennej działki roboczej.

Każda dostawa asfaltu, kruszywa i wypełniacza musi być zaopatrzona w deklarację zgodności o treści według PN-EN-45014:1993, wydaną przez dostawcę.

2.4. Składowanie materiałów

2.4.1. Składowanie kruszywa

Składowanie kruszywa powinno odbywać się w warunkach zabezpieczających je przed zanieczyszczeniem i zmieszaniem z innymi rodzajami lub frakcjami kruszywa.

2.4.2. Składowanie wypełniacza

Wypełniacz należy składować w silosach wyposażonych w urządzenia do aeracji.

2.4.3. Składowanie asfaltu

Asfalt powinien być składowany w zbiornikach, których konstrukcja i użyte do ich wykonania materiały wykluczają możliwość zanieczyszczenia asfaltu. Zbiorniki powinny być wyposażone w automatyczne urządzenia grzewcze - olejowe, parowe lub elektryczne. Nie dopuszcza się ogrzewania asfaltu otwartym ogniem. Zbiornik roboczy otaczarki powinien być izolowany termicznie, posiadać automatyczny system grzewczy zdolny do utrzymania zadanej temperatury z tolerancją ± 5 °C oraz posiadać układ cyrkulacji asfaltu. Wylot rury powrotnej musi znajdować się w zbiorniku poniżej zwierciadła gorącego asfaltu.

Zaleca się stosowanie izolowanych termicznie metalowych zbiorników pionowych, wyposażonych w elektryczny system grzewczy.

3. SPRZĘT

Ogólne wymagania dotyczące sprzętu podano w ST D-M.00.00.00 „Wymagania ogólne”, pkt. 3.

Przed przystąpieniem do wykonania robót Inspektor Nadzoru sprawdzi zgodność przedstawionej przez Wykonawcę propozycji sprzętowej z wymaganiami ST.

3.1. Sprzęt do wyprodukowania mieszanki mineralno-asfaltowej

Mieszankę mineralno-asfaltową należy produkować przy zastosowaniu, sterowanej komputerem, wytwórni (otaczarki) o mieszaniu cyklicznym, posiadającej wydajność minimum 100 t/h, wyposażonej w izolowany termicznie silos gotowej mieszanki o pojemności nie mniejszej niż połowa wydajności godzinowej.

Komputerowy system sterowania otaczarką, w celu zapewnienia produkcji mieszanki mineralno-asfaltowej zgodnej z zadaną receptą, musi pracować w oparciu zwrotne potwierdzenia wydanych poleceń, a rejestrator podstawowych parametrów pracy wytwórni (godzina i minuta wykonania zarobu, ilości naważanych składników, czas mieszania kruszywa na sucho, czas mieszania po dodaniu asfaltu oraz temperatura gotowej mieszanki każdego zarobu na wyjściu z mieszalnika), dokonuje ich zapisu oddzielnie dla każdego cyklu, np. w postaci wydruku.

Dozowanie składników mieszanki mineralno-asfaltowej powinno być wagowe. Odchyłki masy dozowanych składników (w stosunku do masy poszczególnych składników zarobu) nie powinny być większe od $\pm 2\%$.

3.2. Sprzęt do wbudowania i zagęszczenia mieszanki mineralno-asfaltowej

Do wbudowania i zagęszczenia mieszanki mineralno-asfaltowej należy stosować:

- gąsienicowe rozkładarki, wyposażone w elektroniczny układ sterowania grubością wbudowywanej warstwy z podgrzewaną deską wibracyjną.
- stalowe walce wibracyjne - średnie i ciężkie, wyposażone w urządzenia do zraszania wałów wodą,
- walce ogumione o regulowanym ciśnieniu w oponach.

4. TRANSPORT

Ogólne wymagania dotyczące transportu podano w ST D-M.00.00.00 „Wymagania ogólne”, pkt. 4.

4.1. Transport kruszywa

Kruszywo można przewozić dowolnymi środkami transportu w warunkach zabezpieczających je przed zanieczyszczeniem i zmieszaniem z innymi rodzajami lub frakcjami kruszywa.

4.2. Transport wypełniacza

Wypełniacz należy przewozić luzem w odpowiednich cysternach przystosowanych do transportu materiałów sypkich, umożliwiających rozładunek pneumatyczny. W czasie przeładunku oraz transportu wypełniacz należy chronić przed zawilgoceniem, zbryleniem i zanieczyszczeniem.

4.3. Transport asfaltu

Asfalt należy przewozić izolowanymi termicznie cysternami wyposażonymi w instalacje umożliwiające podłączenie cystern do urządzeń grzewczych lub wyposażonymi we własne urządzenia grzewcze.

4.4. Transport mieszanki mineralno-asfaltowej

Mieszankę mineralno-asfaltową należy przewozić samochodami samowyładowczymi, wyposażonymi w plandeki do przykrywania mieszanki podczas transportu.

W czasie transportu spadek temperatury mieszanki mineralno-asfaltowej nie powinien być większy niż 10% temperatury tej mieszanki w chwili załadunku.

5. WYKONANIE ROBÓT

Ogólne zasady wykonania robót podano w ST D-M-00.00.00 "Wymagania ogólne", pkt. 5.

5.1. Projektowanie mieszanki i opracowanie recepty

Wykonawca na trzy tygodnie przed przystąpieniem do produkcji mieszanki betonu asfaltowego jest zobowiązany do złożenia Inspektorowi Nadzoru do zatwierdzenia receptę laboratoryjną.

Projektowanie składu mieszanki mineralno-asfaltowej polega na:

- doborze składników mieszanki mineralnej,
- doborze optymalnej ilości asfaltu,
- określeniu właściwości mieszanki mineralno-asfaltowej i porównaniu uzyskanych wyników z wymaganiami podanymi w ST tablica 7.

Krzywa uziarnienia mieszanki mineralnej powinna mieścić się w obszarze wyznaczonym przez krzywe graniczne.

Rzędne krzywych granicznych mieszanki mineralnej do wykonania warstwy wiążącej z BA 0/20 podano w tablicy 6

Tablica 6. Rzędne krzywych granicznych uziarnienia mieszanki mineralnej do wykonania warstwy wiążącej i wyrównawczej z betonu asfaltowego BA 0/20 i BA 0/16.

Wymiar oczek sit #, mm		Rzędne krzywych granicznych uziarnienia mieszanki mineralnej	
		BA 0-16 wyrównawcza	BA 0-20
Przechodzi przez # mm	%	%	%
25,0			
20,0	100	100	
16,0	87-100	87 - 100	
12,8	77-100	77 - 100	
9,6	67-89	66 - 90	
8,0	60-83	56 - 81	
6,3	54-73	50 - 75	
4,0	42-60	45 - 67	
2,0	30-45	36 - 55	
0,85	20-33	25 - 41	
0,42	13-25	16 - 30	
0,30	10-21	9 - 22	
0,18	7-16	7 - 19	
0,15	6-14	5 - 15	
0,075	5-8	5 - 14	
		4 - 7	
Orientacyjna zawartość asfaltu w mieszance mineralno-asfaltowej %, m/m	4,3 - 5,8	4,0 – 5,5	

Zaprojektowana mieszanka BA 0/20 i 0/16 powinna spełniać wymagania podane w tablicy 7 Lp.1÷7.

Tablica 7 Wymagania wobec warstwy wiążącej i profilującej z betonu asfaltowego:

Lp.	Właściwości	Wymagania
1	Moduł sztywności pełzania ¹⁾ nie mniej niż:	25
2.	Stabilność wg Marshall'a w temperaturze 60 ⁰ C, kN, nie mniej niż:	15
3.	Moduł sprężystości w temp +20 ⁰ C, mm;	15,0
4	Odkształcenie wg Marshall'a w temp 60 ⁰ C, MPa nie mniej niż:	10 000

5.	Wolna przestrzeń w próbkach Marshall'a zagęszczonych 2x75 uderzeń, %, v/v	4.5 do 8.0
6.	Wypełnienie wolnej przestrzeni w próbkach Marshall'a, %, nie mniej niż:	75
7.	Wskaźnik zagęszczenia warstwy, %, nie mniej niż	98,0
8.	Wolna przestrzeń w warstwie, % (V/V)	4,5-9,0
¹⁾ oznaczony wg wytycznych – IBDiM, Zeszyt Nr 48		

Uwaga: w przypadku niemożliwości uzyskania zawartych w tabl. 7 modułu sztywności i stabilności, należy zastosować środek chemiczny, który spowoduje podniesienie tych parametrów. Środek taki powinien posiadać Aprobatę Techniczną.

5.2. Wytwarzanie mieszanki betonu asfaltowego

Minimalna i maksymalna temperatura asfaltu w zbiorniku powinna wynosić:

a) dla asfaltu 35/50 145°C – 170°C

Kruszywo powinno być wysuszone i tak podgrzane, aby mieszanka mineralna po dodaniu wypełniacza uzyskała właściwą temperaturę. Maksymalna temperatura gorącego kruszywa nie powinna być wyższa o więcej niż 30°C od maksymalnej, dopuszczalnej temperatury mieszanki mineralno-asfaltowej.

Temperatura mieszanki mineralno-asfaltowej bezpośrednio po wysypaniu z mieszalnika powinna zawierać się pomiędzy:

a) z asfaltem 35/50 140°C – 175°C

Wytwarzanie mieszanki będzie się odbywać w oparciu o receptę laboratoryjną zatwierdzoną przez Inspektora Nadzoru. Rzędne krzywej uziarnienia recepty laboratoryjnej zostaną skorygowane w wyniku przeprowadzonej próby technologicznej i produkcji mieszanki na odcinek próbny. Tolerancja uziarnienia, podana w tablicy 8, będzie określana w stosunku do krzywej skorygowanej. Wytworzona mieszanka betonu asfaltowego powinna spełniać wymagania zamieszczone w tablicy 7.

5.3. Przygotowanie podłoża

Podłoże pod warstwę wiążącą powinno być oczyszczone i skropione zgodnie z zasadami podanymi w ST D.04.03.01; powierzchnia powinna być skropiona emulsją asfaltową z odpowiednim wyprzedzeniem czasowym, niezbędnym na odparowanie wody.

Powierzchnie krawężników, włazów, wpustów i tym podobnych urządzeń, przylegające do układanej mieszanki mineralno-asfaltowej powinny być posmarowane gorącym asfaltem lub pokryte taśmą asfaltową lub innym materiałem uszczelniającym, uzgodnionym z Inspektorem Nadzoru.

5.4. Warunki atmosferyczne

Warstwa nawierzchni z mieszanki betonu asfaltowego może być układana, gdy minimalna temperatura otoczenia w ciągu poprzedniej doby będzie wynosiła co najmniej 0°C a czasie układania co najmniej +5°C. Nie dopuszcza się układania mieszanki na wilgotnym lub oblodzonym podłożu, podczas opadów atmosferycznych oraz silnego wiatru. Powierzchnia podłoża po przelotnym deszczu, jeżeli jest to konieczne, powinna być osuszona, np. dmuchawą lub sprężonym powietrzem. W przypadku, gdy podłoże podgrzewa się, temperatura w czasie robót może być niższa niż podano powyżej.

5.5. Próba technologiczna

Wykonawca jest zobowiązany do przeprowadzenia w obecności Inspektora Nadzoru próby technologicznej. W tym celu należy zaprogramować otaczarkę zgodnie z receptą roboczą i w cyklu automatycznym produkować mieszankę betonu asfaltowego przez okres nie krótszy niż 10 minut. Do badań należy pobrać mieszankę wyprodukowaną po ustabilizowaniu się pracy otaczarki, tj. najwcześniej po 5 minutach.

Nie dopuszcza się oceniania dokładności pracy otaczarki oraz prawidłowości składu mieszanki mineralnej na podstawie tzw. suchego zarobu, z uwagi segregację kruszywa.

Mieszankę wyprodukowaną po ustabilizowaniu się pracy otaczarki należy zgromadzić w oddzielnym (pustym) silosie lub załadować bezpośrednio na samochód, a następnie pobrać z niej metodą kwartowania próbki do badania składu mieszanki betonu asfaltowego oraz jego właściwości, określanych na podstawie próbek

Marshalla. Należy wykonać trzy kolejne opróbowania tej samej partii mieszanki. Z każdego z nich laboratorium Wykonawcy wykona jedno badanie składu mieszanki oraz trzy próbki Marshalla (serię). Do każdego badania składu mieszanki należy użyć, próbkę o masie (w gramach) nie mniejszą, niż wynika to z iloczynu 100x (nominalny wymiar największego ziarna mieszanki betonu asfaltowego).

Na podstawie uzyskanych wyników Inspektor Nadzoru podejmuje decyzję o wykonaniu odcinka próbnego. Tolerancje zawartości składników mieszanki betonu asfaltowego względem składu zaprojektowanego powinny być zawarte w granicach podanych w tablicy 8

Tablica 8. Odchyłki zawartości składników mieszanki betonu asfaltowego względem składu zaprojektowanego przy badaniu pojedynczej próbki metodą ekstrakcji
wymiary w procentach (m/m)

Lp.	Składniki mieszanki betonu asfaltowego	Dopuszczalne odchyłki
1	Ziarna pozostające na sitach o oczkach # w mm: 25.0; 20.0; 16.0; 12.8; 9.6; 8.0; 6.3; 4.0; 2.0	$\pm 4,0$
2	Ziarna pozostające na sitach o oczkach # w mm: 0.85; 0.42; 0.30; 0.18; 0.15; 0.075	$\pm 2,0$
3	Ziarna przechodzące przez sito o oczkach # 0.075 mm	$\pm 1,5$
4	Asfalt	$\pm 0,3$

5.6. Wbudowanie i zagęszczanie warstw z betonu asfaltowego

Mieszankę betonu asfaltowego należy wbudowywać mechanicznie, w sposób ciągły, rozkładarką spełniającą wymagania punktu 3. Warstwę należy układać całą szerokością. Dopuszcza się warstwy pasami o mniejszej szerokości niż szerokość jezdni lecz przy użyciu dwóch układarek przy niewielkich odległościach pomiędzy nimi (metoda „gorąco na gorąco”). Nie obramowany brzeg warstwy powinien być wyprofilowany lub obcięty i pokryty asfaltem. Zagęszczanie rozłożonej mieszanki należy wykonywać walcami wibracyjnymi oraz ogumionymi, spełniającymi wymagania podane w ST.

Temperatura mieszanki w koszu rozkładarki powinna być zgodna z temperaturami podanymi w p. 5.2. Zagęszczanie mieszanki powinno być zgodnie ze schematem przejść walca zweryfikowanym na odcinku próbnym. Zagęszczanie nie powinno powodować wyciskania zaprawy na powierzchnię.

Wyniki badań zagęszczenia wykonanej warstwy oraz wolnej przestrzeni, powinny być zgodne z wymaganiami podanymi w tablicy 7. Dla warstwy wyrównawczej kontroli podlega jakość produkowanej mieszanki mineralno-asfaltowej.

Niweleta i grubość wbudowanej warstwy powinny być zgodne z dokumentacją projektową.

Złącza w warstwie powinny być wykonane w linii prostej równolegle lub prostopadle do osi drogi. Złącza podłużne w poszczególnych warstwach powinny być przesunięte względem siebie co najmniej o 15 cm; złącza poprzeczne o co najmniej 1 metr. Złącza powinny być całkowicie związane, a przylegające warstwy powinny być w jednym poziomie.

Za zgodą Inspektora Nadzoru, nawierzchnię można oddać do ruchu zaraz po jej wykonaniu.

Uwaga:

Przy wykonywaniu warstwy wiążącej na obiektach inżynierskich nie dopuszcza się używania walców wibracyjnych z uwagi na przenoszenie wibracji na konstrukcję nośną.

6. KONTROLA JAKOŚCI ROBÓT

Ogólne zasady kontroli jakości Robót podano w ST D-M.00.00.00. "Wymagania ogólne" pkt. 6.

6.1. Badania przed przystąpieniem do robót

Przed przystąpieniem do robót Wykonawca powinien przedstawić Inspektorowi Nadzoru wyniki wszystkich badań materiałów przeznaczonych do produkcji mieszanki BA celem porównania z wymaganiami ST i zatwierdzenia źródeł poboru materiałów.

6.2. Badania w czasie robót

6.2.1. Częstotliwość oraz zakres badań i pomiarów

Tablica 9. Zakres oraz częstotliwość badań i pomiarów w czasie wytwarzania i wbudowywania mieszanki betonu asfaltowego

Lp.	Wyszczególnienie badań	Częstotliwość badań Minimalna liczba badań na dziennej działce roboczej
1.	Uziarnienie mieszanki mineralnej	2 próbki
2.	Skład mieszanki mineralno-asfaltowej pobranej we wytwórni	1 próbka przy produkcji do 500 Mg 2 próbki przy produkcji ponad 500 Mg
3.	Właściwości asfaltu	Dla każdej dostawy (cysterny)
4.	Właściwości wypełniacza	1 raz na 100 Mg
5.	Moduł sprężystości	3 próbki co 5000 ton
6.	Moduł sztywności pełzania	1 próbka na odcinku drogi 2 km
7.	Właściwości kruszywa	Jeden raz na każde 200 Mg i przy każdej zmianie
8.	Temperatura składników mieszanki mineralno-asfaltowej	Dozór ciągły
9.	Temperatura mieszanki mineralno-asfaltowej	Przy każdym załadunku i w czasie wbudowywania, w sposób ciągły
10.	Wygląd mieszanki mineralno-asfaltowej	J.W.
11.	Właściwości próbek mieszanki mineralno-asfaltowej pobranej w wytwórni.	Jeden raz dziennie
BADANIA PO ZAGĘSZCZENIU WARSTWY WIAŻĄCEJ Z BETONU ASFALTOWEGO		
12.	Grubość i wskaźnik zagęszczenia warstwy, wolna przestrzeń w warstwie	2 próbki na 1 km

6.2.2. Badanie właściwości kruszywa

Z częstotliwością podaną w tablicy 9 należy kontrolować każdy rodzaj i każdą frakcję grysów. Wyniki powinny być zgodne z wymaganiami podanymi w pkt. 2.2.1. Wszystkie odchyłki od uziarnienia materiałów użytych do opracowania recepty powinny być uwzględnione na bieżąco w dozowaniu wstępnym otaczarni.

6.2.3. Badanie właściwości wypełniacza

Z częstotliwością podaną w tablicy 9 należy kontrolować dostarczany wypełniacz. Wyniki powinny być zgodne z wymaganiami podanymi w punkcie 2.2.2. Wszystkie odchyłki od uziarnienia należy na bieżąco uwzględnić w receptce roboczej otaczarni.

6.2.4. Badanie właściwości asfaltu

Z częstotliwością podaną w tablicy 9 należy kontrolować dostarczany asfalt. Wyniki powinny być zgodne z wymaganiami podanymi w punkcie 2.2.3.

6.2.5. Pomiar temperatury składników mieszanki

Z częstotliwością podaną w tablicy 9 należy kontrolować temperaturę składników mieszanki. Pomiar polega na odczytaniu wskazań odpowiednich termometrów zamontowanych w otaczarce. Wyniki powinny być zgodne z wymaganiami podanymi w punkcie 5.2.

6.2.6. Pomiar temperatury mieszanki

Temperaturę mieszanki BA należy mierzyć i rejestrować przy załadunku i w czasie wbudowywania w nawierzchnię. Zaleca się stosowanie termometrów cyfrowych z sondą wgłębną. Wyniki powinny być zgodne z wymaganiami podanymi w punkcie 5.2.

6.2.7. Skład mieszanki mineralno-asfaltowej

Z częstotliwością podaną w tablicy 9 należy kontrolować skład mieszanki mineralno-asfaltowej. Badanie polega na wykonaniu ekstrakcji asfaltu, zgodnie z PN-S-04001, z próbki pobranej na wytwórni. Wyniki powinny być zgodne z zatwierdzoną receptą, przy zachowaniu tolerancji podanej w tablicy 8.

6.2.8. Uziarnienie mieszanki mineralnej

Po wykonaniu ekstrakcji lepiszcza należy przeprowadzić kontrolę uziarnienia mieszanki kruszywa mineralnego. Krzywa uziarnienia powinna być zgodna z krzywą zatwierdzoną, przy uwzględnieniu tolerancji podanych w tablicy 8

6.2.9. Właściwości mieszanki mineralno-asfaltowej

Z częstotliwością podaną w tablicy 9 należy określać stabilność, odkształcenie, wolną przestrzeń w próbkach Marshalla oraz wypełnienie wolnej przestrzeni. Gęstość objętościowa mieszanki mineralno-asfaltowej powinna być zbadana metodą piknometryczną w rozpuszczalniku (opis metody podano w Zeszycie 64 wydanym przez IBDiM). Gęstość strukturalną próbek Marshalla wykonanych z mieszanki pobranej w dniu jej wbudowania, należy określać metodą hydrostatyczną (opis metody podano w Zeszycie 64 wydanym przez IBDiM). Wyniki powinny być zgodne z wartościami podanymi w tablicy 7.

6.2.10. Pomiar grubości warstwy

Grubość wykonanej warstwy należy określać z częstotliwością podaną w tablicy 9 na podstawie wyciętych próbek.

Grubość warstwy, w 95% wyników, nie może różnić się od grubości projektowanej o więcej niż $\pm 10\%$. Dopuszcza się pomiar grubości warstwy metodami geodezyjnymi

6.2.11. Wskaźnik zagęszczenia warstwy

Wskaźnik zagęszczenia warstwy należy sprawdzać na próbkach wyciętych z zagęszczonej warstwy, poprzez porównanie gęstości strukturalnej wyciętych próbek z gęstością strukturalną próbek Marshalla formowanych w dniu wykonywania kontrolowanej działki roboczej. Określanie gęstości należy wykonywać metodą hydrostatyczną. Wskaźnik zagęszczenia nie może być niższy niż 98%. Jeżeli dokonuje się oceny statystycznej, można przyjąć średni wynik gęstości strukturalnej z całości produkcji.

6.2.12. Wolna przestrzeń w zagęszczonej warstwie

Do obliczenia wolnej przestrzeni w warstwie należy przyjmować gęstość objętościową mieszanki mineralno-asfaltowej oznaczonej w dniu wykonywania kontrolowanej działki roboczej. Zawartość wolnej przestrzeni powinna być zgodna z tablicą 7. Jeżeli dokonuje się oceny statystycznej, można przyjąć średni wynik gęstości objętościowej z całości produkcji.

6.2.13 Wygląd mieszanki mineralno-asfaltowej

Sprawdzenie polega na jej ocenie wizualnej jej wyglądu w czasie produkcji, załadunku, rozładunku i wbudowywania.

6.2.14 Moduł sprężystości

Moduł sprężystości należy sprawdzać z częstotliwością podaną w tablicy 9. Wartości modułów winny być zgodne z tabelą 7.

6.2.15 Moduł sztywności pełzania

Moduł sztywności pełzania należy sprawdzać z częstotliwością podaną w tablicy 9. Wartości modułów winny być zgodne z tabelą 7.

6.3. Badania cech geometrycznych warstwy wiążącej wykonanej z mieszanki betonu asfaltowego

6.3.1. Częstotliwość oraz zakres badań i pomiarów

Częstotliwość oraz zakres badań i pomiarów podaje tablica 10

Tablica 10. Częstotliwość oraz zakres badań i pomiarów warstwy podbudowy wykonanej z betonu asfaltowego

Lp.	Wyszczególnienie badań	Częstotliwość badań i pomiarów
1.	Szerokość warstwy	2 razy na 1 km
2.	Równość podłużna	Dla każdej jezdni i każdego pasa ruchu, metoda profilometryczna, lub planografem
3.	Równość poprzeczna	Nie rzadziej niż co 5 m
4.	Spadki poprzeczne	10 razy na 1 km ^{*)}
5.	Rzędne wysokościowe (oś podłużna i krawędzie)	zgodnie z opisem w punkcie 6.3.5
6.	Złącza podłużne i poprzeczne	każde złącze (ocena wizualna)
7.	Wygląd zewnętrzny	cała powierzchnia wykonanego odcinka
*) dodatkowe pomiary spadków poprzecznych należy wykonać w głównych punktach łuków poziomych		

6.3.2. Szerokość warstwy

Z częstotliwością podaną w tablicy 10 należy sprawdzać szerokość warstwy. Sprawdzenie polega na zmierzeniu w poziomie, taśmą mierniczą, odległości przeciwległych bocznych krawędzi.

Szerokość wykonanej warstwy nie może różnić się od szerokości projektowanej o więcej niż ± 5 cm.

6.3.3. Równość podłużna i poprzeczna warstwy

A. Ocena równości podłużnej

Do oceny równości podłużnej warstwy wiążącej należy stosować metodę profilometryczną pomiaru, umożliwiającą obliczanie wskaźnika równości IRI, lub dokonać pomiaru planografem.

Do profilometrycznych pomiarów równości podłużnej powinien być wykorzystywany sprzęt umożliwiający rejestrację, z dokładnością 1,0 mm, profilu podłużnego o charakterystycznych długościach nierówności mieszczących się w przedziale od 0,5 m do 50 m. Wartości IRI oblicza się nie rzadziej niż co 50 m. Długość ocenianego odcinka

nawierzchni nie powinna być większa niż 1000 m. Wymagana równość podłużna jest określona przez wartości wskaźnika, których nie można przekroczyć na 50%, 80% i 100% długości badanego odcinka nawierzchni. Jeżeli na odcinku nie można wyznaczyć co najmniej 10 wartości IRI, to wartość miarodajna, będąca sumą wartości średniej i odchylenia standardowego nie powinna przekroczyć wartości odpowiedniej dla 80% długości badanego odcinka nawierzchni.

Wartości wskaźnika równości, wyrażone w mm/m, określa tabela:

Element nawierzchni	50%	80%	100%
1	2	3	4
KR 5-KR 6	$\leq 2,0$	$\leq 3,4$	$\leq 5,6$
KR 3-KR 4	$\leq 3,4$	$\leq 4,8$	$\leq 6,8$

W wypadku gdy stosowany jest planograf, pomiar wykonuje się nie rzadziej niż co 10 m z dokładnością co najmniej 1 mm.. Wymagana równość podłużna jest określona przez wartości odchyłeń równości, które nie mogą być przekroczone w liczbie pomiarów stanowiących 95% i 100% liczby wszystkich pomiarów na badanym odcinku. Przez odchylenie równości rozumie się największą odległość między łatą a mierzoną powierzchnią.

Wartości odchyleń, wyrażone w mm, określa tabela:

Element nawierzchni	95%	100%
1	2	3
KR 5-KR 6	$\leq 7,0$	≤ 8
KR 3-KR 4	$\leq 9,0$	≤ 10

B. Ocena równości poprzecznej nawierzchni

Do pomiaru poprzecznej równości nawierzchni powinna być stosowana metoda równoważna metodzie z wykorzystaniem łąty i klina, określonych w Polskiej Normie. Pomiar powinien być wykonywany nie rzadziej niż co 5 m, a liczba pomiarów nie może być mniejsza niż 20. Wymagana równość poprzeczna jest określona przez wartości odchyleń równości, które nie mogą być przekroczone w liczbie pomiarów stanowiących 90% , 95% oraz 100% liczby wszystkich pomiarów na badanym odcinku. Odchylenie równości oznacza największą odległość między łątą a mierzoną powierzchnią w danym profilu. Wartości odchyleń, wyrażone w mm, określa tabela:

Element nawierzchni	90%	95%	100%
1	2	3	4
KR 5-KR 6	≤ 6	-	≤ 8
KR 3-KR 4	-	≤ 9	≤ 10

6.3.4. spadek poprzeczny warstwy

Z częstotliwością podaną w tablicy 10 należy sprawdzać spadek poprzeczny warstwy. Sprawdzenie polega na przyłożeniu łąty i pomiar prześwitu klinem.

Spadki poprzeczne warstwy na prostych i łukach powinny być zgodne z dokumentacją projektową z tolerancją $\pm 0,5\%$.

6.3.5. Rzędne wysokościowe warstwy

Rzędne wysokościowe warstwy wiążącej powinny być mierzone w wierzchołkach siatki o rozmiarach 10x10 m, wraz ze sprawdzeniem rzędnych osi podłużnej obu krawędzi. Jeżeli odcinek robót jest węższy niż 10 m, należy sprawdzać rzędne osi podłużnej i obu krawędzi. Wartości dopuszczalnych odchyleń w stosunku do rzędnych projektowanych nie mogą przekraczać ± 1 cm. Wymaga się aby co najmniej 95% rzędnych danej warstwy nie przekraczało przedziału dopuszczalnych odchyleń.

6.3.6. Złącza podłużne i poprzeczne

Z częstotliwością podaną w tablicy 10 należy sprawdzać prawidłowość wykonania złącza podłużnego i poprzecznego. Sprawdzenie polega na oględzinach. Złącza powinny być równe i związane.

6.3.7. Wygląd warstwy

Z częstotliwością podaną w tablicy 10 należy sprawdzać wygląd warstwy poprzez oględziny całej powierzchni wykonanego odcinka.

Wygląd warstwy wiążącej powinien być jednorodny, bez spękań, deformacji, plam i wykruszeń.

7. OBMIAR ROBÓT

Ogólne zasady odbioru robót podano w ST D-M-00.00.00 „Wymagania ogólne”, punkt 7.

Jednostką obmiaru jest m^2 (metr kwadratowy) wykonanej podbudowy zasadniczej z betonu asfaltowego.

8. ODBIÓR ROBÓT

Roboty uznaje się za wykonane zgodnie z Dokumentacją Projektową, ST i poleceniami Inspektora Nadzoru jeżeli:

- wyniki oceny makroskopowej są pozytywne,
- co najmniej 95% wyników badań i pomiarów (dla wszystkich parametrów dotyczących kontroli produkcji mieszanki mineralno-asfaltowej i wolnej przestrzeni w warstwie oraz zagęszczenia warstwy), z uwzględnieniem dopuszczalnych odchyleń, spełnia wymagania ST,
- (Uziarnienie jako parametr posiada 11 wyników)
nie więcej niż 5% wyników badań i pomiarów, z uwzględnieniem dopuszczalnych odchyleń, zwiększonych o 30%, spełnia wymagania ST.

Dopuszcza się do oceny jakości mieszanki mineralno-asfaltowej analizę statystyczną wyników.

Wyniki pomiarów cech geometrycznych zgodne są z wymaganiami zawartymi w p. 6.3

9. PODSTAWA PŁATNOŚCI

- roboty pomiarowe i przygotowawcze,
- oznakowanie robót prowadzonych w pasie drogowym,
- dostarczenie materiałów,
- wytworzenie betonu asfaltowego bazując na receptie roboczej zaaprobowanej przez Inspektora Nadzoru,
- transport mieszanki na plac budowy,
- zabezpieczenie krawężników, zakrywanie i odkrywanie urządzeń kanalizacyjnych w trakcie robót, pokryw studni rewizyjnych i osadników, kratki ściekowych, dylatacji, oznakowania stałego,
- mechaniczne/ręczne ułożenie mieszanki,
- mechaniczne zagęszczenie rozłożonej warstwy,
- wykonanie złączy,
- zabezpieczenie krawędzi,
- przeprowadzenie pomiarów i badań wymaganych Specyfikacją,
- uporządkowanie placu budowy.

10. PRZEPISY ZWIĄZANE

PN-S-96025	Drogi samochodowe i lotniskowe. Nawierzchnie asfaltowe. Wymagania
PN-B-11115	Kruszywa mineralne. Kruszywa sztuczne z żużla stalowniczego do nawierzchni drogowych
PN-B-11112	Kruszywa mineralne. Kruszywa łamane do nawierzchni drogowych
PN-B-06714/00	Kruszywa mineralne. Badania. Postanowienia ogólne
PN-B-06714/01	Kruszywa mineralne. Badania. Podział, nazwy i określenie badań
PN-B-06714/12	Kruszywa mineralne. Badania. Oznaczanie zawartości zanieczyszczeń obcych
PN-B-06714/15	Kruszywa mineralne. Badania. Oznaczanie składu ziarnowego
PN-B-06714/19	Kruszywa mineralne. Badania. Oznaczanie mrozoodporności metodą bezpośrednią
PN-B-06714/26	Kruszywa mineralne. Badania. Oznaczanie zawartości zanieczyszczeń organicznych
PN-B-06714/42	Kruszywa mineralne. Badania. Oznaczanie ścieralności w bębnie Los Angeles
PN-B-06721	Kruszywa mineralne. Pobieranie próbek
PN-S-96504	Drogi samochodowe. Wypełniacz kamienny do mas bitumicznych
PN-S-04001	Drogi samochodowe. Metody badań mas mineralno-bitumicznych i nawierzchni bitumicznych
BN-68/8931-04	Drogi samochodowe. Pomiar równości nawierzchni planografem i łąką
BN-64/8931-01	Drogi samochodowe. Oznaczanie wskaźnika piaskowego
PN-EN 45014	Ogólne kryteria dotyczące deklaracji zgodności wydawanej przez dostawców
EN-PN 12592: 2002	Podział i właściwości asfaltów drogowych.

„Warunki techniczne. Drogowe kationowe emulsje asfaltowe EmA-99”, IBDiM – Zeszyt 60, 1999 r
 „Zasady projektowania betonu asfaltowego o zwiększonej odporności na odkształcenia trwałe. Wytyczne oznaczania odkształcenia i modułu sztywności mieszanek mineralno-bitumicznych metodą pełzania pod obciążeniem statycznym”, IBDiM - Zeszyt 48, 1995 r.

Zasady wykonywania nawierzchni asfaltowej o zwiększonej odporności na koleinowanie i zmęczenia (ZW-WMS 2002) IBDiM Warszawa. Zeszyt 63.

Rozporządzenie Ministra Transportu i Gospodarki Morskiej z dnia 2 marca 1999 roku w sprawie przepisów technicznych jakim powinny odpowiadać drogi publiczne i ich usytuowanie (Dz.U. z dnia 14 maja 1999 r.)
Procedury badań do projektowania składu i kontroli mieszanek mineralno-asfaltowych. IBDiM Warszawa 2002. Zeszyt 64.

NF P 98-141 Novembre 1999 – Couches de roulement et couches de liaison: betons bitumineux a module eleve (BBME)

NF P 98-253-1 Juillet 1991 – Deformation permanente des melanges hydrocarbones

AASHTO DESIGNATION-Resistance of compacted bituminous mixture to moisture induced damage.

D.04.03.01. OCZYSZCZENIE I SKROPIENIE LEPISZCZEM WARSTW KONSTRUKCYJNYCH I BITUMICZNYCH

1. WSTĘP

1.1. Przedmiot ST

Przedmiotem niniejszej Specyfikacji Technicznej są wymagania dotyczące wykonania i odbioru oczyszczenia i skropienia warstw konstrukcyjnych w związku z **budową mostu wraz z dojazdami na rzece Krutyń w msc. Wojnowo.**

1.2. Zakres stosowania ST

Specyfikacja jest stosowana jako dokument przetargowy i kontraktowy przy zlecaniu i realizacji robót wymienionych w punkcie 1.1.

1.3. Zakres robót objętych ST

Ustalenia zawarte w niniejszej specyfikacji dotyczą prowadzenia robót przy oczyszczaniu i skrapianiu warstw konstrukcyjnych nawierzchni i obejmują:

- a) przygotowanie warstwy podbudowy z kruszywa łamanego na dojazdach do mostu,
- b) przygotowanie warstwy podbudowy zasadniczej z betonu asfaltowego na dojazdach do mostu,
- c) przygotowanie sfrezowanej warstwy nawierzchni z betonu asfaltowego na dojazdach do mostu,
- d) przygotowanie warstwy wiążącej z betonu asfaltowego na płycie pomostu.

1.4. Określenia podstawowe

Określenia podstawowe podane w niniejszej ST są zgodne z obowiązującymi odpowiednimi normami i ST D-M.00.00.00 'Wymagania ogólne'.

Ogólne wymagania dotyczące robót

Wykonawca robót jest odpowiedzialny za jakość ich wykonania oraz za zgodność z Dokumentacją Projektową, ST i poleceniami Inspektora Nadzoru.

Ogólne wymagania dotyczące jakości robót podano w ST D-M.00.00.00. „Wymagania Ogólne”.

MATERIAŁY

2.1. Rodzaj materiału

Materiałem stosowanym przy wykonaniu skropienia według zasad niniejszej Specyfikacji jest – szybkorozpadowa kationowa emulsja niemodyfikowana klasy K1. Należy stosować emulsję K1-65. Liczbą 65 oznaczają przeciętną zawartość asfaltu w emulsji.

Właściwości drogowe emulsji kationowych niemodyfikowanych powinny spełniać wymagania podane w poniższej tablicy.

Oznaczenia	Klasa	
	Szybko rozpadowa	
Badanie właściwości	K1 65	Metoda badań wg
Zawartość lepiszcza, %	63-67	punkt 5.2
Lepkość wg Englera, °E	> 6	punkt 5.4
Jednorodność, % Ø 0,63 mm	< 0,10	punkt 5.6
Jednorodność, % Ø 0,16 mm	< 0,25	punkt 5.6
Sedymentacja, %	≤ 5,0	punkt 5.8
Przyczepność do kruszywa, %	≥ 85	punkt 5.9
Indeks rozpadu, g/100g	< 90	punkt 5.10

Metody badań podano w punktach jw. opisane są w Informacjach, Instrukcjach – Zeszyte N 60 Serii; 'Informacje i Instrukcje' wydany przed IBDiM – Warszawa 1999 pt. „Drogowe kationowe emulsje asfaltowe EmA-99”.

Wskaźnik pH emulsji kationowej do skrapiania podłoża zawierającego cement jako spoiwo powinien być większy od 4,0.

2.2. Składowanie emulsji

Maksymalny czas, temperaturę oraz sposób składowania emulsji, po którym nie traci ona swoich parametrów jakościowych powinny być zgodne z warunkami określonymi przez Producenta.

Zaleca się jednak, aby okres przechowywania emulsji nie przekraczał dwóch tygodni od daty produkcji.

Stosowana emulsja musi posiadać Aprobatę Techniczną.

SPRZĘT

Przy wykonywaniu robót, Wykonawca powinien dysponować następującym sprzętem:

- a) cysternami samochodowymi lub samochodami do przewozu emulsji w beczkach,
- b) rampa rozpryskowa emulsji do rozkładarki, zamontowana tuż przed ślimakiem rozkładarki,
- c) szczotkami mechanicznymi i kompresorem.

TRANSPORT

Emulsje na budowę należy przewozić w samochodach. Cysterny winny być podzielone przegrodami na komory o pojemności nie większej niż 1 m^3 , a każda przegroda powinna mieć wykroje umożliwiające przepływ emulsji. Cysterna używana do transportu emulsji nie może być używana do przewozu innych lepiszczy.

Dopuszcza się stosowanie beczek lub innych pojemników stalowych, które na skrzyni ładunkowej powinny być ustawione, równomiernie na całej powierzchni i zabezpieczone przed możliwością przesuwania się podczas transportu.

WYKONANIE ROBÓT

5.1. Ogólne warunki wykonania robót

Ogólne warunki wykonania robót podano w ST D-M.00.00.00 „Wymagania ogólne”.

5.2. Zakres wykonywanych robót

5.2.1. Oczyszczenie powierzchni

Powierzchnie warstw konstrukcyjnych nawierzchni, przed ułożeniem następnej warstwy powinna zostać oczyszczona z luźnego kruszywa i pyłu. Operację tę należy wykonać przy użyciu szczotki mechanicznej lub kompresora. Powierzchnia przed skropieniem powinna być sucha i czysta.

5.2.2. Skropienie bądź zagruntowanie powierzchni

Do skropienia należy zastosować emulsję szybkorozpadową K1-65 podgrzaną do temperatury około 70°C . Zalecana ilość asfaltu w kg/m^2 po odparowaniu wody z emulsji wynosi dla różnych rodzajów warstw:

- | | |
|---|------------------|
| – podbudowa z gruntu stabilizowanego cementem | $-0,3 \div 0,5$ |
| – podbudowa z kruszywa stabilizowanego mechanicznie | $-0,5 \div 0,7,$ |
| – podbudowa z mieszanki mineralno-bitumicznej | $-0,3 \div 0,5,$ |
| – warstwa wiążąca z mieszanki mineralno-bitumicznej | $-0,1 \div 0,3.$ |

Powierzchnia powinna być skropiona emulsją asfaltową z wyprzedzeniem w czasie na odparowanie wody. Orientacyjny czas powinien wynosić co najmniej;

- 8,0 godzin w przypadku stosowania powyżej $1,0 \text{ kg}/\text{m}^2$ emulsji,

- 2,0 godzin w przypadku stosowania $0,5 \div 1,0 \text{ kg/m}^2$ emulsji,
- 0,5 godziny w przypadku stosowania $0,2 \div 0,5 \text{ kg/m}^2$ emulsji.

Nie dotyczy to powierzchni skrapianej układarką wyposażoną w rampę skrapiającą.

KONTROLA JAKOŚCI ROBÓT

6.1. Ogólne zasady kontroli jakości robót

Ogólna zasada kontroli jakości robót podano w ST D-M.00.00.00. „Wymagania ogólne”

6.2. Kontrole i badania przed przystąpieniem do robót

Przed przystąpieniem do robót Wykonawca powinien przeprowadzać próbne skropienie w celu określenia optymalnych parametrów pracy skraparki i określenia wymaganej ilości lepiszcza w zależności od rodzaju i stanu warstwy przewidzianej do skropienia.

6.3. Kontrole i badania w trakcie wykonywania robót

6.3.1. Badanie dokładności spryskania podłoża

Jednorodność skropienia powinna być sprawdzana wizualnie. Należy przeprowadzić kontrolę ilości rozkładanego lepiszcza na odcinku próbnym wg metody podanej w opracowaniu „Powierzchniowe utrwalenia. Oznaczenie ilości rozkładanego lepiszcza i kruszywa”.

6.4. Badania sprawdzające

Laboratorium Inspektora Nadzoru będzie prowadziła badania sprawdzające z częstotliwością określoną przez Inspektora Nadzoru.

7. OBMIAR ROBÓT

Jednostką obmiaru robót jest 1 m^2 powierzchni oczyszczonej i skropionej. Ogólne zasady obmiaru robót podano w ST D-M.00.00.00. „Wymagania ogólne”.

ODBIÓR ROBÓT

Ogólne zasady dotyczące odbioru robót podano w ST D-M.00.00.00. „Wymagania ogólne”.

PODSTAWA PŁATNOŚCI

Ogólne wymagania dotyczące płatności podano w ST D-M.00.00.00 „Wymagania ogólne”.

Cena jednostkowa wykonywania robót obejmuje:

- dostarczenie lepiszcza na budowę
- ręczne odspojenie stwardniałych zanieczyszczeń
- oczyszczenie i skropienie poszczególnych warstw,
- przeprowadzenie niezbędnych badań laboratoryjnych i pomiarów wymaganych w specyfikacji.

PRZEPISY ZWIĄZANE

Zeszyt Nr 60 serii: „Informacje i Instrukcje” IBDiM – Warszawa 1999 – „Warunki techniczne; rogowe kationowe emulsje asfaltowe EmA-99.”

Powierzchniowe utrwalenia. Oznaczanie ilości rozkładanego lepiszcza i kruszywa. Zalecane przez GDDP do stosowania pismem GDDP – 5.a. – 551/5/92 z dnia 03.02.1992.

PN-S-96025 Drogi samochodowe i lotniskowe. Nawierzchnie asfaltowe. Wymagania.

D.05.03.03. NAWIERZCHNIA Z BETONU ASFALTOWEGO.

1. WSTĘP

1.1. Przedmiot ST

Przedmiotem niniejszej specyfikacji technicznej są wymagania dotyczące wykonania i odbioru robót związanych z wykonaniem warstw konstrukcji nawierzchni z betonu asfaltowego na przebudowywanym moście oraz dojazdach w związku z **budową mostu wraz z dojazdami na rzece Krutyń w msc. Wojnowo.**

1.2. Zakres stosowania ST

Specyfikacja Techniczna jest stosowana jako dokument przetargowy i kontraktowy przy zlecaniu i realizacji robót wymienionych w punkcie 1.1.

1.3. Zakres robót objętych ST

Ustalenia zawarte w niniejszej specyfikacji dotyczą zasad prowadzenia robót związanych z wykonaniem warstw z betonu asfaltowego o zwiększonej odporności na koleinowanie wg PN-S-96025:2000:

- wiążącej (0/20) gr. 5 cm na płycie pomostu,
- ścieralnej (0/12,8) gr. 4 cm na płycie pomostu i dojazdach.

1.4. Określenia podstawowe

1.4.1. Mieszanka mineralna (MM) - mieszanka kruszywa i wypełniacza mineralnego o określonym składzie i uziarnieniu.

1.4.2. Mieszanka mineralno-asfaltowa (MMA) - mieszanka mineralna z odpowiednią ilością asfaltu lub polimeroasfaltu, wytworzona na gorąco, w określony sposób, spełniająca określone wymagania.

1.4.3. Beton asfaltowy (BA) - mieszanka mineralno-asfaltowa ułożona i zagęszczona.

1.4.4. Środek adhezyjny - substancja powierzchniowo czynna, która poprawia adhezję asfaltu do materiałów mineralnych oraz zwiększa odporność błonki asfaltu na powierzchni kruszywa na odmywanie wodą; może być dodawany do asfaltu lub do kruszywa.

1.4.5. Podłoże pod warstwę asfaltową - powierzchnia przygotowana do ułożenia warstwy z mieszanki mineralno-asfaltowej.

1.4.6. Asfalt upłynniony - asfalt drogowy upłynniony lotnymi rozpuszczalnikami.

1.4.7. Emulsja asfaltowa kationowa - asfalt drogowy w postaci zawiesiny rozproszonego asfaltu w wodzie.

1.4.8. Próba technologiczna – wytwarzanie mieszanki mineralno-asfaltowej w celu sprawdzenia, czy jej właściwości są zgodne z receptą laboratoryjną.

1.4.9. Odcinek próbny – odcinek warstwy nawierzchni (o długości co najmniej 40 m) wykonany w warunkach zbliżonych do warunków budowy, w celu sprawdzenia pracy sprzętu i uzyskiwanych parametrów technicznych robót.

1.4.10. Kategoria ruchu (KR) – obciążenie drogi ruchem samochodowym, wyrażone w osiach obliczeniowych (100 kN) na obliczeniowy pas ruchu na dobę.

1.4.11. Pozostałe określenia podstawowe są zgodne z odpowiednimi polskimi normami i z definicjami podanymi w ST DM.00.00.00 „Wymagania ogólne” pkt 1.4.

1.5. Ogólne wymagania dotyczące robót

Ogólne wymagania dotyczące robót podano w ST DM.00.00.00 „Wymagania ogólne” pkt 1.5.

2. MATERIAŁY

2.1. Ogólne wymagania dotyczące materiałów

Ogólne wymagania dotyczące materiałów, ich pozyskiwania i składowania, podano w ST DM.00.00.00 „Wymagania ogólne” pkt 2.

2.2. Asfalt

Należy stosować asfalt drogowy spełniający wymagania określone w PN-C-96170:1965.

W zależności od rodzaju warstwy i kategorii ruchu należy stosować asfalty drogowe podane w tablicy 1 i 2.

2.3. Polimeroasfalt

Polimeroasfalt musi spełniać wymagania TWT-PAD-97 IBDiM i posiadać aprobatę techniczną wydaną przez upoważnioną jednostkę.

Rodzaje polimeroasfaltów i ich stosowanie w zależności od rodzaju warstwy w tablicy 1 i 2.

2.4. Wypełniacz

Należy stosować wypełniacz, spełniający wymagania określone w PN-S-96504:1961 dla wypełniacza podstawowego i zastępczego.

Przechowywanie wypełniacza powinno być zgodne z PN-S-96504:1961.

Tablica 1. Wymagania wobec materiałów do warstwy ścieralnej z betonu asfaltowego

Lp.	Rodzaj materiału nr normy	Wymagania wobec materiałów w zależności od kategorii ruchu
		od KR 3 do KR 6
1	Kruszywo łamane granulowane wg PN-B-11112:1996, PN-B-11115:1998 a) ze skał magmowych i przeobrażonych b) z surowca sztucznego (żużle pomiedziowe i stalownicze)	kl. I, II ¹⁾ ; gat. 1 kl. I; gat. 1
2	Kruszywo łamane zwykłe wg PN-B-11112:1996	-
3	Żwir i mieszanka wg PN-B-11111:1996	-
4	Grys i żwir kruszony z naturalnie rozdrobnionego surowca skalnego wg WT/MK-CZDP 84	kl. I; gat. 1
5	Piasek wg PN-B-11113:1996	-
6	Wypełniacz mineralny: a) wg PN-S-96504:1961 b) innego pochodzenia wg orzeczenia laboratoryjnego	podstawowy -
7	Asfalt drogowy wg PN-EN-12591:2002	50/70 ²⁾
8	Polimeroasfalt drogowy wg TWT PAD-97	DE30 A,B,C ³⁾ , DE80 A,B,C ³⁾
1) tylko pod względem ścieralności w bębnie kulowym, pozostałe cechy jak dla kl. I; gat. 1		
2) tylko dla KR3-4		
3) dla KR3-4 i dla KR5-6 (DE80 A,B,C – dla cienkich warstw)		

Tablica 2. Wymagania wobec materiałów do warstwy wiążącej, wyrównawczej i wzmacniającej z betonu asfaltowego

Lp.	Rodzaj materiału nr normy	Wymagania wobec materiałów w zależności od kategorii ruchu
		KR 3 do KR 6
1	Kruszywo łamane granulowane wg PN-B-11112:1996, PN-B-11115:1998 a) z surowca skalnego b) z surowca sztucznego (żużle pomiedziowe i stalownicze)	kl. I, II ¹⁾ ; gat. 1 kl. I; gat. 1
2	Kruszywo łamane zwykłe wg PN-B-11112:1996	-
3	Żwir i mieszanka wg PN-B-11111:1996	-
4	Grys i żwir kruszony z naturalnie rozdrobnionego surowca skalnego wg WT/MK-CZDP 84	kl. I, II ¹⁾ gat. 1, 2
5	Piasek wg PN-B-11113:1996	-
6	Wypełniacz mineralny: a) wg PN-S-96504:1961 b) innego pochodzenia wg orzeczenia laboratoryjnego	podstawowy -
7	Asfalt drogowy wg PN-EN-12591:2002	35/50 ²⁾
8	Polimeroasfalt drogowy wg TWT PAD-97	DE30 A,B,C, DP30, DE80 A,B,C ²⁾ , DP80 ²⁾

1) tylko pod względem ścieralności w bębnie kulowym, inne cechy jak dla kl. I; gat. 1

2) tylko dla KR3-4

2.5. Kruszywo

W zależności od kategorii ruchu i warstwy należy stosować kruszywa podane w tablicy 1 i 2.

Składowanie kruszywa powinno odbywać się w warunkach zabezpieczających je przed zanieczyszczeniem i zmieszaniem z innymi asortymentami kruszywa lub jego frakcjami.

2.6. Asfalt upłynniony

Należy stosować asfalt upłynniony spełniający wymagania określone w PN-C-96173:1974.

2.7. Emulsja asfaltowa kationowa

Należy stosować drogowe kationowe emulsje asfaltowe spełniające wymagania określone w WT.EmA-99.

3. SPRZĘT

3.1. Ogólne wymagania dotyczące sprzętu

Ogólne wymagania dotyczące sprzętu podano w OST DM.00.00.00 „Wymagania ogólne” pkt 3.

3.2. Sprzęt do wykonania nawierzchni z betonu asfaltowego

Wykonawca przystępujący do wykonania warstw nawierzchni z betonu asfaltowego powinien wykazać się możliwością korzystania z następującego sprzętu:

- wytwórni(otaczarki) o mieszaniu cyklicznym lub ciągłym do wytwarzania mieszanek mineralno-asfaltowych,
- układarek do układania mieszanek mineralno-asfaltowych typu zagęszczanego,
- skrapiałek,
- walców lekkich, średnich i ciężkich ,
- walców stalowych gładkich ,
- walców ogumionych,
- szczotek mechanicznych lub/i innych urządzeń czyszczących,
- samochodów samowyładowczych z przykryciem lub termosów.

4. TRANSPORST

4.1. Ogólne wymagania dotyczące transportu

Ogólne wymagania dotyczące transportu podano w ST DM.00.00.00 „Wymagania ogólne” pkt 4.

4.2. Transport materiałów

4.2.1. Asfalt

Asfalt należy przewozić zgodnie z zasadami podanymi w PN-C-04024:1991.

Transport asfaltów drogowych może odbywać się w:

- cysternach kolejowych,
- cysternach samochodowych,
- bębnach blaszanych,

lub innych pojemnikach stalowych, zaakceptowanych przez Inspektora Nadzoru.

4.2.2. Polimeroasfalt

Polimeroasfalt należy przewozić zgodnie z zasadami podanymi w TWT-PAD-97 IBDiM oraz w aprobacie technicznej.

4.2.3. Wypełniacz

Wypełniacz luzem należy przewozić w cysternach przystosowanych do przewozu materiałów sypkich, umożliwiających rozładunek pneumatyczny.

Wypełniacz workowany można przewozić dowolnymi środkami transportu w sposób zabezpieczony przed zawilgoceniem i uszkodzeniem worków.

4.2.4. Kruszywo

Kruszywo można przewozić dowolnymi środkami transportu, w warunkach zabezpieczających je przed zanieczyszczeniem, zmieszaniem z innymi asortymentami kruszywa lub jego frakcjami i nadmiernym zawilgoceniem.

4.2.5. Mieszanka betonu asfaltowego

Mieszanke betonu asfaltowego należy przewozić pojazdami samowyładowczymi z przykryciem w czasie transportu i podczas oczekiwania na rozładunek.

Czas transportu od załadunku do rozładunku nie powinien przekraczać 2 godzin z jednoczesnym spełnieniem warunku zachowania temperatury wbudowania.

Zaleca się stosowanie samochodów termosów z podwójnymi ścianami skrzyni wyposażonej w system ogrzewczy.

5. WYKONANIE ROBÓT

5.1. Ogólne zasady wykonania robót

Ogólne zasady wykonania robót podano w ST DM.00.00.00 „Wymagania ogólne” pkt 5.

5.2. Projektowanie mieszanki mineralno-asfaltowej

Przed przystąpieniem do robót, w terminie uzgodnionym z Inspektorem Nadzoru, Wykonawca dostarczy Inspektorowi Nadzoru do akceptacji projekt składu mieszanki mineralno-asfaltowej oraz wyniki badań laboratoryjnych poszczególnych składników i próbki materiałów pobrane w obecności Inspektora Nadzoru do wykonania badań kontrolnych przez Inwestora.

Projektowanie mieszanki mineralno-asfaltowej polega na:

- doborze składników mieszanki mineralnej,
- doborze optymalnej ilości asfaltu,
- określeniu jej właściwości i porównaniu wyników z założeniami projektowymi.

Krzywa uziarnienia mieszanki mineralnej powinna mieścić się w polu dobrego uziarnienia wyznaczonego przez krzywe graniczne.

5.2.1. Warstwa ścieralna z betonu asfaltowego

Rzędne krzywych granicznych uziarnienia mieszanki mineralnej do warstwy ścieralnej z betonu asfaltowego oraz orientacyjne zawartości asfaltu podano w tablicy 3.

Tablica 3. Rzędne krzywych granicznych uziarnienia mieszanki mineralnej do warstwy ścieralnej z betonu asfaltowego oraz orientacyjne zawartości asfaltu

Wymiar oczek sit #, mm Zawartość asfaltu	Rzędne krzywych granicznych MM dla kategorii ruchu od KR 3 do KR 6	
	Mieszanka mineralna, mm	
	od 0 do 12,8	
Przechodzi przez:		
16	100	
12,8	87÷100	
9,6	73÷100	
8,0	66÷89	
6,3	57÷75	
4,0	47÷60	
2,0	35÷48	
Zawartość ziarn > 2,0	(52÷65)	
0,85	25÷36	
0,42	18÷27	
0,30	16÷23	
0,18	12÷17	
0,15	11÷15	
0,075	7÷9	
Orientacyjna zawartość asfaltu w MMA, % m/m	4,8÷6,5	

Krzywe graniczne uziarnienia mieszanek mineralnych do warstwy ścieralnej z betonu asfaltowego przedstawiono na rysunku 1.

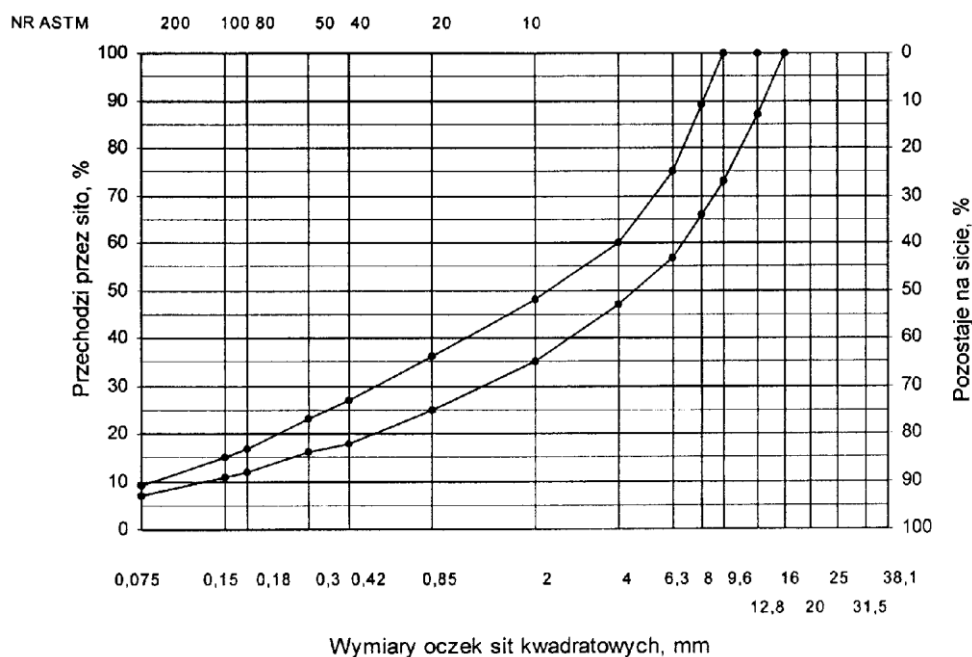

Rys. 1. Krzywe graniczne uziarnienia mieszanki mineralnej BA od 0 do 12,8 mm do warstwy ścieralnej nawierzchni drogi o obciążeniu ruchem od KR3 do KR6

Skład mieszanki mineralno-asfaltowej powinien być ustalony na podstawie badań próbek wykonanych wg metody Marshalla. Próbkę powinny spełniać wymagania podane w tablicy 4 lp. od 1 do 5.

Wykonana warstwa ścierna z betonu asfaltowego powinna spełniać wymagania podane w tablicy 4 lp. od 6 do 8.

5.2.2. Warstwa wiążąca, wyrównawcza i wzmacniająca z betonu asfaltowego

Rzędne krzywych granicznych uziarnienia mieszanek mineralnych do warstwy wiążącej, wyrównawczej i wzmacniającej z betonu asfaltowego oraz orientacyjne zawartości asfaltu podano w tablicy 5.

Krzywe graniczne uziarnienia mieszanek mineralnych do warstwy wiążącej, wyrównawczej i wzmacniającej z betonu asfaltowego przedstawiono na rysunkach 5÷7. Skład mieszanki mineralno-asfaltowej powinien być ustalony na podstawie badań próbek wykonanych wg metody Marshalla; próbki powinny spełniać wymagania podane w tablicy 6 lp. od 1 do 5.

Wykonana warstwa wiążąca, wyrównawcza i wzmacniająca z betonu asfaltowego powinna spełniać wymagania podane w tablicy 6 lp. od 6 do 8.

Tablica 4. Wymagania wobec mieszanek mineralno-asfaltowych oraz warstwy ścieralnej z betonu asfaltowego

Lp	Właściwości	Wymagania wobec MMA i warstwy ścieralnej z BA dla kategorii ruchu KR 3 do KR 6
1	Moduł sztywności pełzania ¹⁾ , MPa	$\geq 14,0$ (≥ 18) ³⁾
2	Stabilność próbek wg metody Marshalla w temperaturze 60° C, kN	$\geq 10,0$ ²⁾
3	Odkształcenie próbek jw., mm	od 2,0 do 4,5
4	Wolna przestrzeń w próbkach jw., % v/v	od 2,0 do 4,0
5	Wypełnienie wolnej przestrzeni w próbkach jw., %	od 78,0 do 86,0
6	Grubość w cm warstwy z MMA o uziarnieniu: od 0 mm do 12,8 mm od 0 mm do 16,0 mm od 0 mm do 20,0 mm	od 3,5 do 5,0 od 4,0 do 5,0 od 5,0 do 7,0
7	Wskaźnik zagęszczenia warstwy, %	$\geq 98,0$
8	Wolna przestrzeń w warstwie, % (v/v)	od 3,0 do 5,0
1) oznaczony wg wytycznych IBDiM, Informacje, instrukcje - zeszyt nr 48, dotyczy tylko fazy projektowania składu MMA		
2) próbki zagęszczane 2 x 75 uderzeń ubijaka		
3) specjalne warunki, obciążenie ruchem powolnym, stacjonarnym, skanalizowanym, itp.		

Rzędne krzywych granicznych uziarnienia mieszanki mineralnej do warstwy wiążącej, wyrównawczej i wzmacniającej z betonu asfaltowego oraz orientacyjne zawartości asfaltu podano w tablicy 5.

Tablica 5. Rzędne krzywych granicznych uziarnienia mieszanek do warstwy wiążącej, wyrównawczej i wzmacniającej z betonu asfaltowego oraz orientacyjne zawartości asfaltu

Wymiar oczek sit #, mm Zawartość asfaltu	Rzędne krzywych granicznych uziarnienia MM dla kategorii ruchu KR 3 do KR6
	od 0 do 20
Przechodzi przez:	
25,0	100
20,0	87÷100
16,0	77÷100
12,8	66÷90
9,6	56÷81
8,0	50÷75
6,3	45÷67
4,0	36÷55
2,0	25÷41
zawartość ziarn > 2,0 mm	(59÷75)
0,85	16÷30
0,42	9÷22
0,30	7÷19
0,18	5÷15
0,15	5÷14
0,075	4÷7
Orientacyjna zawartość asfaltu w MMA, % m/m	4,0÷5,5

Krzywe graniczne uziarnienia mieszanek mineralnych do warstwy wiążącej, wyrównawczej i wzmacniającej z betonu asfaltowego przedstawiono na rysunku 2.

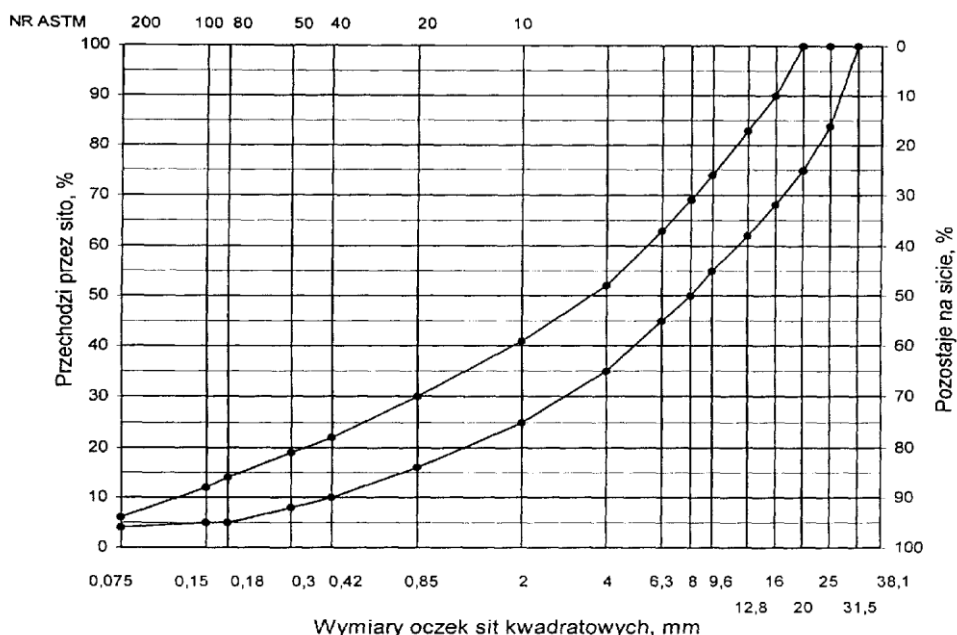

Rys. 2. Krzywe graniczne uziarnienia mieszanki mineralnej BA od 0 do 20 mm do warstwy wiążącej, wyrównawczej i wzmacniającej nawierzchni drogi o obciążeniu ruchem od KR3 do KR6

Tablica 6. Wymagania wobec mieszanek mineralno-asfaltowych i warstwy wiążącej, wyrównawczej oraz wzmacniającej z betonu asfaltowego

Lp	Właściwości	Wymagania wobec MMA, warstwy wiążącej, wyrównawczej i wzmacniającej dla kategorii ruchu od KR 3 do KR 6
1	Moduł sztywności pełzania ¹⁾ , MPa	$\geq 16,0$ (≥ 22) ²⁾
2	Stabilność próbek wg metody Marshalla w temperaturze 60° C, zagęszczonych 2x75 uderzeń ubijaka, kN	$\geq 11,0$
3	Odkształcenie próbek jw., mm	od 1,5 do 4,0
4	Wolna przestrzeń w próbkach jw., %(v/v)	od 4,0 do 8,0
5	Wypełnienie wolnej przestrzeni w próbkach jw., %	$\leq 75,0$
6	Grubość warstwy w cm z MMA o uziarnieniu: od 0 mm do 16,0 mm od 0 mm do 20,0 mm od 0 mm do 25,0 mm	od 4,0 do 6,0 od 6,0 do 8,0 od 7,0 do 10,0
7	Wskaźnik zagęszczenia warstwy, %	$\geq 98,0$
8	Wolna przestrzeń w warstwie, % (v/v)	od 4,5 do 9,0
1) oznaczony wg wytycznych IBDiM, Informacje, instrukcje - zeszyt nr 48, dotyczy tylko fazy projektowania składu MMA		
2) specjalne warunki, obciążenie ruchem powolnym, stacjonarnym, skanalizowanym, itp.		

5.3. Wytwarzanie mieszanki mineralno-asfaltowej

Mieszanke mineralno-asfaltową produkuje się w otaczarce o mieszaniu cyklicznym lub ciągłym zapewniającej prawidłowe dozowanie składników, ich wysuszenie i wymieszanie oraz zachowanie temperatury składników i gotowej mieszanki mineralno-asfaltowej.

Dozowanie składników, w tym także wstępne, powinno być wagowe i zautomatyzowane oraz zgodne z receptą. Dopuszcza się dozowanie objętościowe asfaltu, przy uwzględnieniu zmiany jego gęstości w zależności od temperatury. Dla kategorii ruchu od KR5 do KR6 dozowanie składników powinno być sterowane elektronicznie. Tolerancje dozowania składników mogą wynosić: jedna działka elementarna wagi, względnie przepływomierza, lecz nie więcej niż $\pm 2\%$ w stosunku do masy składnika.

Jeżeli jest przewidziane dodanie środka adhezyjnego, to powinien on być dozowany do asfaltu w sposób i w ilościach określonych w receptce.

Asfalt w zbiorniku powinien być ogrzewany w sposób pośredni, z układem termostowania, zapewniającym utrzymanie stałej temperatury z tolerancją $\pm 5^\circ\text{C}$.

Temperatura asfaltu w zbiorniku powinna wynosić:

- dla 35/50 od 145°C do 165°C ,
- dla 50/70 od 140°C do 160°C ,
- dla polimeroasfaltu - wg wskazań producenta polimeroasfaltu.

Kruszywo powinno być wysuszone i tak podgrzane, aby mieszanka mineralna po dodaniu wypełniacza uzyskała właściwą temperaturę. Maksymalna temperatura gorącego kruszywa nie powinna być wyższa o więcej niż 30°C od maksymalnej temperatury mieszanki mineralno-asfaltowej.

Temperatura mieszanki mineralno-asfaltowej powinna wynosić:

- z 35/50 od 140°C do 170°C ,
- z 50/70 od 135°C do 165°C ,
- z polimeroasfaltem - wg wskazań producenta polimeroasfaltu.

5.4. Przygotowanie podłoża

Podłoże pod warstwę nawierzchni z betonu asfaltowego powinno być wyprofilowane i równe. Powierzchnia podłoża powinna być sucha i czysta.

Nierówności podłoża pod warstwy asfaltowe nie powinny być większe od podanych w tablicy 7.

Tablica 7. Maksymalne nierówności podłoża pod warstwy asfaltowe, mm

Lp.	Drogi i place	Podłoże pod warstwę	
		ścieralną	wiązącą i wzmacniającą
1	Drogi klasy A, S i GP	6	9
2	Drogi klasy G i Z	9	12
3	Drogi klasy L i D oraz place i parkingi	12	15

W przypadku gdy nierówności podłoża są większe od podanych w tablicy 7, podłoże należy wyrównać poprzez frezowanie lub ułożenie warstwy wyrównawczej.

Przed rozłożeniem warstwy nawierzchni z betonu asfaltowego, podłoże należy skropić emulsją asfaltową lub asfaltem upłynnionym w ilości ustalonej w SST. Zalecane ilości asfaltu po odparowaniu wody z emulsji lub upłynniacza podano w tablicy 8.

Powierzchnie czołowe krawężników, włączów, wpustów itp. urządzeń powinny być pokryte asfaltem lub materiałem uszczelniającym określonym w SST i zaakceptowanym przez Inspektora Nadzoru.

Tablica 8. Zalecane ilości asfaltu po odparowaniu wody z emulsji asfaltowej lub upłynniacza z asfaltu upłynnionego

Lp.	Podłoże do wykonania warstwy z mieszanki betonu asfaltowego	Ilość asfaltu po odparowaniu wody z emulsji lub upłynniacza z asfaltu upłynnionego, kg/m ²
Podłoże pod warstwę asfaltową		
1	Podbudowa/nawierzchnia tłuczniowa	od 0,7 do 1,0
2	Podbudowa z kruszywa stabilizowanego mechanicznie	od 0,5 do 0,7
3	Podbudowa z chudego betonu lub gruntu stabilizowanego cementem	od 0,3 do 0,5
4	Nawierzchnia asfaltowa o chropowatej powierzchni	od 0,2 do 0,5

5.5. Połączenie międzywarstwowe

Każdą ułożoną warstwę należy skropić emulsją asfaltową lub asfaltem upłynnionym przed ułożeniem następnej, w celu zapewnienia odpowiedniego połączenia międzywarstwowego, w ilości ustalonej w SST.

Zalecane ilości asfaltu po odparowaniu wody z emulsji asfaltowej lub upłynniacza podano w tablicy 9.

Tablica 9. Zalecane ilości asfaltu po odparowaniu wody z emulsji asfaltowej lub upłynniacza z asfaltu upłynnionego

Lp.	Połączenie nowych warstw	Ilość asfaltu po odparowaniu wody z emulsji lub upłynniacza z asfaltu upłynnionego kg/m ²
1	Podbudowa asfaltowa	od 0,3 do 0,5
2	Asfaltowa warstwa wyrównawcza lub wzmacniająca	
3	Asfaltowa warstwa wiążąca	od 0,1 do 0,3

Skropienie powinno być wykonane z wyprzedzeniem w czasie przewidzianym na odparowanie wody lub ulotnienie upłynniacza; orientacyjny czas wyprzedzenia wynosi co najmniej:

- 8 h przy ilości powyżej 1,0 kg/m² emulsji lub asfaltu upłynnionego,
- 2 h przy ilości od 0,5 do 1,0 kg/m² emulsji lub asfaltu upłynnionego,
- 0,5 h przy ilości od 0,2 do 0,5 kg/m² emulsji lub asfaltu upłynnionego.

Wymaganie nie dotyczy skropienia rampy otaczarki.

5.6. Warunki przystąpienia do robót

Warstwa nawierzchni z betonu asfaltowego może być układana, gdy temperatura otoczenia jest nie niższa od +5° C dla wykonywanej warstwy grubości > 8 cm i + 10° C dla wykonywanej warstwy grubości ≤ 8 cm. Nie dopuszcza się układania mieszanki mineralno-asfaltowej na mokrym podłożu, podczas opadów atmosferycznych oraz silnego wiatru (V > 16 m/s).

5.7. Zarób próbny

Wykonawca przed przystąpieniem do produkcji mieszanek mineralno-asfaltowych jest zobowiązany do przeprowadzenia w obecności Inspektora Nadzoru kontrolnej produkcji.

Sprawdzenie zawartości asfaltu w mieszance określa się wykonując ekstrakcję.

Tolerancje zawartości składników mieszanki mineralno-asfaltowej względem składu zaprojektowanego podano w tablicy 10.

Tablica 10. Tolerancje zawartości składników mieszanki mineralno-asfaltowej względem składu zaprojektowanego przy badaniu pojedynczej próbki metodą ekstrakcji, % m/m

Lp	Składniki mieszanki mineralno-asfaltowej	Mieszanki mineralno-asfaltowe do nawierzchni dróg o kategorii ruchu
		KR 3 do KR 6
1	Ziarna pozostające na sitach o oczkach # mm: 31,5; 25,0; 20,0; 16,0; 12,8; 9,6; 8,0; 6,3; 4,0; 2,0	$\pm 4,0$
2	Ziarna pozostające na sitach o oczkach # mm: 0,85; 0,42; 0,30; 0,18; 0,15; 0,075	$\pm 2,0$
3	Ziarna przechodzące przez sito o oczkach # 0,075mm	$\pm 1,5$
4	Asfalt	$\pm 0,3$

5.8. Wykonanie warstwy z betonu asfaltowego

Mieszanka mineralno-asfaltowa powinna być wbudowywana układarką wyposażoną w układ z automatycznym sterowaniem grubości warstwy i utrzymywaniem niwelety zgodnie z dokumentacją projektową.

Temperatura mieszanki wbudowywanej nie powinna być niższa od minimalnej temperatury mieszanki podanej w pkt 5.3.

Zagęszczanie mieszanki powinno odbywać się bezzwłocznie zgodnie ze schematem przejeżdżania walca ustalonym na odcinku próbnym.

Początkowa temperatura mieszanki w czasie zagęszczania powinna wynosić nie mniej niż:

- dla asfaltu 35/50 130° C,
- dla asfaltu 50/70 125° C,
- dla polimeroasfaltu - wg wskazań producenta polimeroasfaltów.

Zagęszczanie należy rozpocząć od krawędzi nawierzchni ku osi. Wskaźnik zagęszczenia ułożonej warstwy powinien być zgodny z wymaganiami podanymi w tablicach 4 i 6.

Złącza w nawierzchni powinny być wykonane w linii prostej, równoległe lub prostopadłe do osi drogi.

Złącza w konstrukcji wielowarstwowej powinny być przesunięte względem siebie co najmniej o 15 cm. Złącza powinny być całkowicie związane, a przylegające warstwy powinny być w jednym poziomie.

Złącze robocze powinno być równo obcięte i powierzchnia obciętej krawędzi powinna być posmarowana asfaltem lub oklejona samoprzylepną taśmą asfaltowo-kauczukową. Sposób wykonywania złącz roboczych powinien być zaakceptowany przez Inspektora Nadzoru.

6. KONTROLA JAKOŚCI ROBÓT

6.1. Ogólne zasady kontroli jakości robót

Ogólne zasady kontroli jakości robót podano w OST DM.00.00.00 „Wymagania ogólne” pkt 6.

6.2. Badania przed przystąpieniem do robót

Przed przystąpieniem do robót Wykonawca powinien wykonać badania asfaltu, wypełniacza oraz kruszyw przeznaczonych do produkcji mieszanki mineralno-asfaltowej i przedstawić wyniki tych badań Inspektorowi nadzoru do akceptacji.

6.3. Badania w czasie robót

6.3.1. Częstotliwość oraz zakres badań i pomiarów

Częstotliwość oraz zakres badań i pomiarów w czasie wytwarzania mieszanki mineralno-asfaltowej podano w tablicy 11.

6.3.2. Skład i uziarnienie mieszanki mineralno-asfaltowej

Badanie składu mieszanki mineralno-asfaltowej polega na wykonaniu ekstrakcji wg PN-S-04001:1967. Wyniki powinny być zgodne z receptą laboratoryjną z tolerancją określoną w tablicy 10. Dopuszcza się wykonanie badań innymi równoważnymi metodami.

6.3.3. Badanie właściwości asfaltu

Dla każdej cysterny należy określić penetrację i temperaturę mięknięcia asfaltu.

6.3.4. Badanie właściwości wypełniacza

Na każde 100 Mg zużytego wypełniacza należy określić uziarnienie i wilgotność wypełniacza.

Tablica 11. Częstotliwość oraz zakres badań i pomiarów podczas wytwarzania mieszanki mineralno-asfaltowej

Lp.	Wyszczególnienie badań	Częstotliwość badań Minimalna liczba badań na dziennej działce roboczej
1	Skład i uziarnienie mieszanki mineralno-asfaltowej pobranej w wytwórni	1 próbka przy produkcji do 500 Mg 2 próbki przy produkcji ponad 500 Mg
2	Właściwości asfaltu	dla każdej dostawy (cysterny)
3	Właściwości wypełniacza	1 na 100 Mg
4	Właściwości kruszywa	przy każdej zmianie
5	Temperatura składników mieszanki mineralno-asfaltowej	dozór ciągły
6	Temperatura mieszanki mineralno-asfaltowej	każdy pojazd przy załadunku i w czasie wbudowywania
7	Wygląd mieszanki mineralno-asfaltowej	jw.
8	Właściwości próbek mieszanki mineralno-asfaltowej pobranej w wytwórni	jeden raz dziennie
lp.1 i lp.8 – badania mogą być wykonywane zamiennie wg PN-S-96025:2000		

6.3.5. Badanie właściwości kruszywa

Przy każdej zmianie kruszywa należy określić klasę i gatunek kruszywa.

6.3.6. Pomiar temperatury składników mieszanki mineralno-asfaltowej

Pomiar temperatury składników mieszanki mineralno-asfaltowej polega na odczytaniu temperatury na skali odpowiedniego termometru zamontowanego na otaczarce. Temperatura powinna być zgodna z wymaganiami podanymi w receptie laboratoryjnej i SST.

6.3.7. Pomiar temperatury mieszanki mineralno-asfaltowej

Pomiar temperatury mieszanki mineralno-asfaltowej polega na kilkakrotnym zanurzeniu termometru w mieszance i odczytaniu temperatury.

Dokładność pomiaru $\pm 2^{\circ}\text{C}$. Temperatura powinna być zgodna z wymaganiami podanymi w SST.

6.3.8. Sprawdzenie wyglądu mieszanki mineralno-asfaltowej

Sprawdzenie wyglądu mieszanki mineralno-asfaltowej polega na ocenie wizualnej jej wyglądu w czasie produkcji, załadunku, rozładunku i wbudowywania.

6.3.9. Właściwości mieszanki mineralno-asfaltowej

Właściwości mieszanki mineralno-asfaltowej należy określać na próbkach zagęszczonych metodą Marshalla. Wyniki powinny być zgodne z receptą laboratoryjną.

6.4. Badania dotyczące cech geometrycznych i właściwości warstw nawierzchni z betonu asfaltowego

6.4.1. Częstotliwość oraz zakres badań i pomiarów

Częstotliwość oraz zakres badań i pomiarów wykonanych warstw nawierzchni z betonu asfaltowego podaje tablica 12

Tablica 12. Częstotliwość oraz zakres badań i pomiarów wykonanej warstwy z betonu asfaltowego

Lp.	Badana cecha	Minimalna częstotliwość badań i pomiarów
1	Szerokość warstwy	2 razy na odcinku drogi o długości 1 km
2	Równość podłużna warstwy	każdy pas ruchu planografem lub łatą co 10 m
3	Równość poprzeczna warstwy	nie rzadziej niż co 5m
4	Spadki poprzeczne warstwy	10 razy na odcinku drogi o długości 1 km
5	Rzędne wysokościowe warstwy	pomiar rzędnych niwelacji podłużnej i poprzecznej oraz usytuowania osi według
6	Ukształtowanie osi w planie	dokumentacji budowy
7	Grubość warstwy	2 próbki z każdego pasa o powierzchni do 3000 m ²
8	Złącza podłużne i poprzeczne	cała długość złącza
9	Krawędź, obramowanie warstwy	cała długość
10	Wygląd warstwy	ocena ciągła

11	Zagęszczenie warstwy	2 próbki z każdego pasa o powierzchni do 3000 m ²
12	Wolna przestrzeń w warstwie	jw.

6.4.2. Szerokość warstwy

Szerokość wykonanej warstwy powinna być zgodna z dokumentacją projektową, z tolerancją + 5 cm (szerokość nie mniejsza i nie większa niż 5 cm od zaprojektowanej).

6.4.3. Równość nawierzchni w kierunku podłużnym

Do oceny równości podłużnej warstw nawierzchni należy stosować jedną z następujących metod:

a) pomiar profilometryczny umożliwiający obliczanie wskaźnika IRI

Do profilometrycznych pomiarów równości podłużnej powinien być wykorzystywany sprzęt umożliwiający rejestrację, z błędem pomiaru nie większym niż 1,0 mm, profilu podłużnego o charakterystycznych długościach mieszczących się w przedziale 0,5 m do 50 m.

Wartości IRI oblicza się nie rzadziej niż co 50 m.

Wymagana równość podłużna jest określona przez wartości wskaźnika, których nie można przekroczyć na 50%, 80% i 100% długości badanego odcinka warstwy nawierzchni.

Wartości wskaźnika wyrażone w mm/m określa tabela:

Rodzaj warstwy konstrukcyjnej	50%	80%	100%
w-wa wiążąca	≤ 2,0	≤ 3,4	≤ 5,6
w-wa ścieralna	≤ 1,2	≤ 2	≤ 3,3

b) pomiar równości warstwy przy pomocy planografu

Urządzenie to mierzy i rejestruje na taśmie wielkość prześwitu między teoretyczną linią łączącą spód kółek jezdnych planografu a nawierzchnią.

Dla warstwy nawierzchni odchylenie profilu podłużnego nie powinno przekraczać 11 mm.

c) pomiar z wykorzystaniem łąty i klina, określonych w PN.

Pomiar wykonuje się nie rzadziej niż co 10 m.

Wymagana równość podłużna jest określona przez wartość odchyień równości, które nie mogą być przekroczone w liczbie pomiarów stanowiących 95% oraz 100% liczby wszystkich pomiarów na badanym odcinku.

Przez odchylenie równości rozumie się największą odległość między łątą a mierzoną powierzchnią.

Wartości odchyień, wyrażone w mm, określa tabela:

Rodzaj warstwy konstrukcyjnej	Procent liczby pomiarów	
	95%	100%
w-wa wiążąca	≤ 7	≤ 8
w-wa ścieralna	≤ 4	≤ 5

Wymagania dotyczące równości podłużnej powinny być spełnione w trakcie wykonywania robót i po ich zakończeniu.

6.4.4 Równość nawierzchni w kierunku poprzecznym

Do pomiaru poprzecznej równości nawierzchni powinna być stosowana metoda równoważna metodzie z wykorzystaniem łąty i klina, określonych w PN.

Pomiar wykonuje się nie rzadziej niż co 5 m, a liczba pomiarów nie może być mniejsza niż 20.

Wymagana równość poprzeczna jest określona przez wartość odchyień równości, które nie mogą być przekroczone w liczbie pomiarów stanowiących 90% oraz 100% liczby wszystkich pomiarów na badanym odcinku.

Przez odchylenie równości rozumie się największą odległość między łątą a mierzoną powierzchnią.

Wartości odchyień, wyrażone w mm, określa tabela:

Rodzaj warstwy konstrukcyjnej	Procent liczby pomiarów	
	90%	100%
w-wa wiążąca	≤ 6	≤ 8
w-wa ścieralna	≤ 3	≤ 5

Wymagania dotyczące równości podłużnej powinny być spełnione w trakcie wykonywania robót i po ich zakończeniu.

6.4.5. Spadki poprzeczne warstwy

Spadki poprzeczne warstwy na prostych i łukach powinny być zgodne z dokumentacją projektową z tolerancją $\pm 0,5\%$.

6.4.6. Rzędne wysokościowe warstwy

Rzędne wysokościowe warstwy powinny być zgodne z dokumentacją projektową z tolerancją ± 1 cm.

6.4.7. Ukształtowanie osi w planie

Oś warstwy w planie powinna być usytuowana zgodnie z dokumentacją projektową z tolerancją 5 cm.

6.4.8. Grubość warstwy

Grubość warstwy powinna być nie mniejsza od grubości projektowanej, z tolerancją + 10% (nie dotyczy bardzo cienkich i cienkich warstw), a:

- dla bardzo cienkich warstw od 1,5 do 2,5 cm, tolerancja + 5 mm,
- dla cienkich warstw od 2,5 do 3,5 cm, tolerancja ± 5 mm.

6.4.9. Złącza podłużne i poprzeczne

Sprawdzenie prawidłowości wykonania złącza podłużnego i poprzecznego polega na oględzinach. Złącza powinny być równe i związane.

6.4.10. Krawędź, obramowanie warstwy

Warstwa ścieralna przy opornikach drogowych i urządzeniach w jezdni powinna wystawać od 3mm do 5 mm ponad ich powierzchnię. Warstwa nieobramowana powinna być wyprofilowana a w miejscach gdzie zaszła konieczność obciążenia, pokryta asfaltem.

6.4.11. Wygląd warstwy

Wygląd warstwy powinien mieć jednolitą teksturę, bez miejsc przeasfaltowanych, porowatych, łuszczących się i spękań. Luźne grysy zastosowane do uszorstnienia warstwy powinny być usunięte.

6.4.12. Zagęszczenie warstwy i wolna przestrzeń w warstwie

Zagęszczenie i wolna przestrzeń w warstwie powinny być zgodne z wymaganiami ustalonymi w SST i recepcie laboratoryjnej.

6.4.13 Ocena właściwości przeciwpoślizgowych

Właściwości przeciwpoślizgowe nawierzchni określone są za pomocą miarodajnego współczynnika tarcia nawierzchni, którego wartość po dwóch miesiącach od oddania drogi do użytkownika nie powinna być mniejsza niż:

Rodzaj warstwy konstrukcyjnej	Miarodajny współczynnik tarcia przy prędkości zablokowanej opony względem nawierzchni		
	30 km/h	60 km/h	90 km/h
w-wa ścieralna	0,48	0,39	0,32

7. OBMIAR ROBÓT**7.1. Ogólne zasady obmiaru robót**

Ogólne zasady obmiaru robót podano w ST DM.00.00.00 „Wymagania ogólne” pkt 7.

7.2. Jednostka obmiarowa

Jednostką obmiarową jest 1m² warstwy wiążącej nawierzchni z betonu asfaltowego o podwyższonej odporności na koleinowanie gr. 5 cm, 1m² warstwy ścieralnej nawierzchni z betonu asfaltowego o podwyższonej odporności na koleinowanie gr. 4 cm.

8. ODBIÓR ROBÓT

Ogólne zasady odbioru robót podano w ST DM.00.00.00 „Wymagania ogólne” pkt 8.

Roboty uznaje się za wykonane zgodnie z dokumentacją projektową i SST, jeżeli wszystkie pomiary i badania z zachowaniem tolerancji wg pktu 6 i PN-S-96025:2000 dały wyniki pozytywne.

9. PODSTAWA PŁATNOŚCI

9.1. Ogólne ustalenia dotyczące podstawy płatności

Ogólne ustalenia dotyczące podstawy płatności podano w ST DM.00.00.00 „Wymagania ogólne” pkt 9. Podstawą płatności jest ilość wykonanych i odebranych jednostek obmiarowych pomnożona przez cenę jednostkową ujętą w kosztorysie ofertowym Wykonawcy

9.2. Cena jednostki obmiarowej

Cena wykonania 1m² warstwy wiążącej nawierzchni z betonu asfaltowego o podwyższonej odporności na koleinowanie gr. 5 cm, 1m² warstwy ścieralnej nawierzchni z betonu asfaltowego o podwyższonej odporności na koleinowanie gr. 4 cm obejmuje:

- prace pomiarowe i roboty przygotowawcze,
- oznakowanie robót, zgodnie z zatwierdzonym projektem organizacji ruchu,
- dostarczenie materiałów,
- wyprodukowanie mieszanki mineralno-asfaltowej i jej transport na miejsce wbudowania,
- posmarowanie lepiszczem krawędzi urządzeń obcych i krawężników,
- rozłożenie i zagęszczenie mieszanki mineralno-asfaltowej,
- obcięcie krawędzi i posmarowanie asfaltem,
- przeprowadzenie pomiarów i badań laboratoryjnych, wymaganych w specyfikacji technicznej.

10. PRZEPISY ZWIĄZANE

10.1. Normy

- | | |
|---------------------|--|
| 1. PN-B-11111:1996 | Kruszywa mineralne. Kruszywa naturalne do nawierzchni drogowych. Żwir i mieszanka |
| 2. PN-B-11112:1996 | Kruszywa mineralne. Kruszywa łamane do nawierzchni drogowych |
| 3. PN-B-11113:1996 | Kruszywa mineralne. Kruszywa naturalne do nawierzchni drogowych. Piasek |
| 4. PN-B-11115:1998 | Kruszywa mineralne. Kruszywa sztuczne z żużla stalowniczego do nawierzchni drogowych |
| 5. PN-C-04024:1991 | Ropa naftowa i przetwory naftowe. Pakowanie, znakowanie i transport |
| 6. PN-C-96170:1965 | Przetwory naftowe. Asfalty drogowe |
| 7. PN-EN-12591:2002 | Przetwory naftowe. Asfalty drogowe |
| 8. PN-C-96173:1974 | Przetwory naftowe. Asfalty upłynnione AUN do nawierzchni drogowych |
| 9. PN-S-04001:1967 | Drogi samochodowe. Metody badań mas mineralno-bitumicznych i nawierzchni bitumicznych. |
| 10. PN-S-96504:1961 | Drogi samochodowe. Wypełniacz kamienny do mas bitumicznych. |
| 11. PN-S-96025:2000 | Drogi samochodowe i lotniskowe. Nawierzchnie asfaltowe. Wymagania. |
| 12. BN-68/8931-04 | Drogi samochodowe. Pomiar równości nawierzchni planografem i łątą |

10.2. Inne dokumenty

12. Katalog typowych konstrukcji nawierzchni podatnych i półsztywnych. IBDiM, Warszawa, 1997
13. Tymczasowe wytyczne techniczne. Polimeroasfalty drogowe. TWT-PAD-97. Informacje, instrukcje - zeszyt 54, IBDiM, Warszawa, 1997
14. Warunki techniczne. Drogowe kationowe emulsje asfaltowe EmA-99. Informacje, instrukcje - zeszyt 60, IBDiM, Warszawa, 1999
15. WT/MK-CZDP84 Wytyczne techniczne oceny jakości grysów i żwirów kruszonych z naturalnie rozdrobnionego surowca skalnego przeznaczonego do nawierzchni drogowych, CZDP, Warszawa, 1984
16. Zasady projektowania betonu asfaltowego o zwiększonej odporności na odkształcenia trwałe. Wytyczne oznaczania odkształcenia i modułu sztywności mieszanek mineralno-bitumicznych metodą pełzania pod obciążeniem statycznym. Informacje, instrukcje - zeszyt 48, IBDiM, Warszawa, 1995
17. Rozporządzenie Ministra Transportu i Gospodarki Morskiej z dnia 2 marca 1999 r. w sprawie warunków technicznych, jakim powinny odpowiadać drogi publiczne i ich usytuowanie (Dz.U. Nr 43 z 1999 r., poz. 430).

D.05.04.01. NAWIERZCHNIA Z ŻYWIC EPOKSYDOWO-POLIURETANOWYCH

1. WSTĘP

1.1. Przedmiot ST

Przedmiotem niniejszej ST są wymagania szczegółowe dotyczące wykonania i odbioru robót związanych z wykonaniem nawierzchni epoksydowo-poliuretanowej na **budowanym mostcie wraz z dojazdami na rzece Krutyń w msc. Wojnowo**.

1.2. Zakres stosowania ST

Specyfikacja Techniczna jest stosowana jako dokument przetargowy i kontraktowy przy zlecaniu i realizacji Robót wymienionych w pkt.1.1.

1.3. Zakres robót objętych ST

Ustalenia zawarte w niniejszej ST mają zastosowanie przy wykonywaniu nawierzchni z materiałów nawierzchniowych na bazie żywic epoksydowych i poliuretanu wykonywanych na powierzchniach betonowych bez zastosowania izolacji. Zakres Robót obejmuje wykonanie nawierzchni gr. min. 4mm na powierzchni kap chodnikowych.

Dodatkowo niniejsza ST obejmuje także uszczelnienie i wzmocnienie styku pomiędzy krawężnikiem mostowym, a betonem kap chodnikowych za pomocą taśmy z tworzywa sztucznego.

1.4. Określenia podstawowe

Określenia podane w niniejszej ST są zgodne z obowiązującymi normami oraz z określeniami podanymi w ST DM.00.00.00.

1.5. Ogólne wymagania dotyczące Robót

Ogólne wymagania podano w ST DM.00.00.00. „Wymagania ogólne”. Wykonawca jest odpowiedzialny za jakość wykonania oraz za zgodność z Dokumentacją Projektową, ST, normami oraz poleceniami Inspektora Nadzoru.

2. MATERIAŁY

Ogólne wymagania dotyczące materiałów, ich pozyskiwania i składowania podano w ST D-M.00.00.00. „Wymagania ogólne” pkt. 2.

2.1. Nawierzchnia

Materiał nawierzchniowy powinien być chemoutwardzalny na bazie żywicy epoksydowej i poliuretanu. Musi nadawać się do układania na powierzchniach z betonu. Materiał ten po utwardzeniu winien posiadać następujące cechy:

- gęstość około 1,2kg/dm³,
- graniczna odkształcalność powodująca pękanie ponad 25%,
- naprężenie rozciągające - ponad 6MPa,
- ścieralność badana na tarczy Böhme $\leq 2,5$ mm,
- wskaźnik ograniczenia chłonności wody $\geq 90\%$,
- mieć odporność na wpływy atmosferyczne (deszcz, śnieg, mróz, promieniowanie UV)
- odporność na działanie środków odladzających,
- właściwości elastyczne w temperaturze od -20 do + 60 °C
- przyczepność do podłoża betonowego: wartość średnia $\geq 2,0$ MPa, wartość pojedynczego wyniku $\geq 1,5$ MPa.

Jako wypełniacz należy stosować suchy piasek kwarcowy o uziarnieniu 0,1÷0,3 mm do warstwy szpachli i 0,4÷0,7 mm do warstwy nawierzchni.

Grubość warstwy nawierzchni powinna wynosić nie mniej niż 3,0 mm dla lekkiego ruchu pieszego i 5,0 mm dla intensywnego ruchu pieszego.

Dobór materiału nawierzchniowego podlega uzgodnieniu z Inspektorem Nadzoru. Stosować można tylko taki materiał, dla którego Wykonawca przedstawi aktualną Aprobata Techniczną wydaną przez IBDM, atest producenta oraz Karty Techniczne stosowanych materiałów.

2.2. Taśma z tworzywa sztucznego

Należy zastosować taśmę w formie siatki o oczkach max. 10x10mm i szerokości 15cm. Taśma nie powinna mieć grubości większej niż 2mm. Taśma powinna uzyskać akceptację Inspektora Nadzoru.

2.3. Klej epoksydowy do przyklejenia taśmy

Należy zastosować klej posiadający wszelkie wymagane aprobaty techniczne oraz akceptację Inspektora Nadzoru.

3. SPRZĘT

Ogólne wymagania dotyczące sprzętu podano w ST D-M.00.00.00. „Wymagania ogólne” pkt. 3.

Stosowany sprzęt powinien odpowiadać warunkom określonym w instrukcji wykonania nawierzchni opracowanej przez producenta. Sprzęt powinien być zaakceptowany przez Inspektora Nadzoru.

4. TRANSPORT

Ogólne wymagania dotyczące transportu podano w ST D-M.00.00.00 „Wymagania ogólne” pkt. 4.

Transport materiałów chemicznych w szczelnych, oryginalnych opakowaniach zabezpieczonych przed uszkodzeniem.

5. WYKONANIE ROBÓT

Ogólne zasady wykonania robót podano w ST D-M.00.00.00 „Wymagania ogólne” pkt. 5.

5.1. Przygotowanie podłoża

Powłoki izolacyjno-nawierzchniowe układa się na podłożu betonowym pozbawionym mleczka cementowego, luźnych niezwiązanych składników, odpowiednio wytrzymałym, suchym, czystym, równym i gładkim. Usuwanie mleczka cementowego z powierzchni betonu należy wykonać przez obróbkę strumieniowo-ścierną lub hydropiaskowanie. Oczyszczoną powierzchnię odpyla się odkurzaczem przemysłowym lub sprężonym powietrzem.

Kryteria oceny jakości podłoża betonowego są następujące :

- wytrzymałość na ściskanie równa co najmniej wytrzymałości gwarantowanej betonu 30 MPa / dla konstrukcji nowych/ lub 25 MPa / dla konstrukcji odbudowywanych /,
- wytrzymałość na odrywanie wg normy PN-EN 1542:2000 nie mniej niż 2,0 MPa,
- podłoże suche – beton w stanie powietrzno suchym, bez śladów wilgoci i zaciemnień, o wilgotności < 4 %, (chyba że w systemie są materiały gruntujące na wilgotny lub świeży beton),
- podłoże czyste – powierzchnia wolna od luźnych frakcji, pyłów, plam oleju, smarów i innych zanieczyszczeń w ocenie wizualnej,
- podłoże gładkie – lokalne nierówności i zagłębienia powierzchni betonu nie przekraczają $\pm 1,0$ mm,
- szorstkość podłoża badana wypełnienia piaskiem nie powinna przekraczać 1,0 mm.

Nierówności podłoża przekraczające podane wartości dopuszczalne należy naprawiać zaprawami PC lub PCC. Rysy występujące w podłożu należy iniektować. Podłoże po przygotowaniu podlega odbiorowi Inspektora Nadzoru z wpisem do dziennika budowy. W pierwszym etapie podłoże należy zagruntować środkami firmowymi na bazie żywic. Lepszą metodą jest szpachlowanie podłoża żywicą gruntującą z dodatkiem kruszywa kwarcowego 0,1 do 0,3 mm.

5.2. Przygotowanie materiału nawierzchniowego do układania

Krótko przed rozpoczęciem prac należy wymieszać, za pomocą mieszadła z napędem elektrycznym, składniki materiału nawierzchniowego. Ważne jest ściśle przestrzeganie proporcji składników oraz czasu przydatności do stosowania. W przypadku żywic, do których dodaje się utwardzacze reakcja wiązania rozpoczyna się natychmiast po wymieszaniu. W celu zwiększenia odporności na ścieranie nawierzchni oraz nadania jej właściwości antypoślizgowych do wykonania powłok używane są piaski kwarcowe (wymagania jak dla klasy 6-tej wg BN-80/6811-01). Piasek dozuje się porcjami podczas procesu mieszania lub posypuje ułożoną warstwę do jej wysycenia.

5.3. Wykonanie izolacji nawierzchni

Roboty związane z wykonaniem izolacji nawierzchni powinny być wykonywane przez specjalistyczne firmy lub pod nadzorem przedstawiciela producenta. Należy bezwzględnie przestrzegać zaleceń technologicznych określonych przez wytwórcę materiałów, zawartych w Kartach Technicznych. Ma to decydujący wpływ na trwałość wykonanych powłok, a także na odporność korozyjną obiektu.

Izolacji nawierzchni z materiałów chemoutwardzalnych wykonywane są zwykle z trzech warstw :

- warstwy gruntującej –nanoszonej pędzlem lub wałkiem malarskim lub warstwy szpachli nanoszonej pacą stalową wcierając w podłoże
- warstwy podstawowej – nanoszonej wałkiem malarskim, szpachlą zębatą lub gumową gracą (warstwę nanosi się jednorazowo w wyspecyfikowanej w projekcie grubości)
- warstwy zamykającej –nanoszonej pędzlem lub wałkiem malarskim (warstwa zamykająca może być jednocześnie warstwą barwną)

Zużycie żywicy do warstwy szpachli ok. 0,60 kg/m² i kruszywa o uziarnieniu 0,1 do 0,3 mm, 0,60 do 1,20 kg/m².

Zużycie żywicy do warstw nawierzchniowych powinno wynosić minimum 0,80 kg/m²/mm, tak aby nie dopuścić do wykonywania warstwy z samego kruszywa. Dopuszczenie izolacji – nawierzchni do ruchu może nastąpić po całkowitym utwardzeniu.

Podlewki pod bariery, barieroporęcze, balustrady, słupy oświetleniowe i ekrany akustyczne należy przykryć materiałem nawierzchniowym.

Na łączeniu krawężnika i betonu kapy nawierzchnię należy wzmocnić matą zbrojeniową zapobiegającą powstawaniu pęknięć i rys w nawierzchni (pasmo szerokości 10-15cm). Mata musi być zgodna z systemem producenta nawierzchni.

5.4. Ułożenie taśmy z tworzywa sztucznego

Taśmę szerokości 15cm należy układać między krawężnikiem a betonem kapy chodnikowej przed układaniem nawierzchnio-izolacji. Taśmę należy zabezpieczyć przed przesuwaniem się i deformowaniem przyklejając ją do powierzchni krawężnika i kapy chodnikowej klejem epoksydowym.

5.5. Warunki atmosferyczne wykonywania robót

Prace związane z wykonywaniem izolacji- nawierzchni należy wykonywać w sprzyjających warunkach atmosferycznych, przy dobrej i suchej pogodzie w temperaturach powyżej 10°C do 30°C. Wilgotność względna powietrza nie powinna przekraczać 75%. Podłoże na którym jest układana izolacja –nawierzchnia powinno mieć temperaturę o 3°C wyższą od temperatury punktu rosy w danej temperaturze otoczenia. To zapobiega skraplaniu się pary wodnej na powierzchniach. Nie należy prowadzić prac w czasie silnego wiatru, opadów deszczu, bezpośrednio przed opadami lub przed okresem spadku temperatury poniżej minimalnej sieciowania żywic. W przypadku konieczności wykonywania robót w niesprzyjających warunkach pogodowych, należy je wykonywać pod namiotami klimatyzowanymi w całym okresie układania żywic i ich dojrzewania. Należy bezwzględnie przestrzegać wymagań producenta odnośnie temperatury powietrza, podłoża oraz wilgotności powietrza i podłoża w czasie prowadzonych robót.

5.6. Warunki BHP

Podczas pracy należy stosować się do przepisów i wskazówek podawanych przez producenta. Nie wolno zbliżać się z otwartym ogniem ani prowadzić robót spawalniczych.

UWAGA: Stosowane do wykonywania izolacji- nawierzchni żywice chemoutwardzalne zawierają często substancje lotne nieszkodliwe przy pracy na otwartym powietrzu, ale przy pracy pod namiotem mogą gromadzić się w stężeniach powodujących zatrucie pracowników.

6. KONTROLA JAKOŚCI ROBÓT

Ogólne zasady kontroli jakości Robót podano w ST D-M.00.00.00 „Wymagania ogólne” pkt. 6.

Można stosować tylko materiał na który uzyskano Aprobata Techniczną wydaną przez IBDM oraz atest wytwórcy.

Kontrolę jakości robót przeprowadza się na wszystkich etapach wykonawstwa i obejmuje ona:

- kontrolę jakości materiałów
- kontrolę wykonywania robót i zużycia materiałów
- badania wykonanej izolacji –nawierzchni i zgodności wykonanej powłoki z wymaganiami projektu, kartami technicznymi i specyfikacją techniczną

6.1. Kontrola jakości materiałów

Przed zastosowaniem materiałów sprawdzeniu podlega:

- zgodność dostarczonego materiału z zamówieniem (numer produktu),
- stan opakowań materiałów,
- warunki przechowywania materiałów,
- data produkcji i data przydatności do stosowania.

Dodatkowo po otwarciu pojemników ocenia się wygląd materiałów. Na żądanie inwestora wykonawca powinien przedstawić aktualne wyniki badań materiałów wykonywanych w ramach nadzoru wewnętrznego przez producenta.

6.2. Kontrola wykonywania robót i zużycia materiałów

Podczas robót Wykonawca zobowiązany jest prowadzić dzienne protokoły, w których podaje się informacje o warunkach atmosferycznych zgodnie z pkt.5.4 ST, stanie używanych materiałów zgodnie z pkt.6.1 ST, parametrach technologicznych wbudowywanych materiałów oraz ich ilości.

Kontrola wykonania robót obejmuje:

- badanie przygotowania podłoża zgodnie z pkt.5.1 ST, potwierdzone wpisem do dziennika budowy,
- kontrolę wykonania warstwy gruntującej na bazie żywicy. Prawdłowo zagruntowana powierzchnia powinna być sucha i lekko błyszcząca. Posypka piaskowa powinna być mocno przyklejona do żywicy i częściowo w nią wtopiona. Kontrola grubości układanej powłoki gruntującej powinna być prowadzona na bieżąco przez sprawdzenie ilości zużytych materiałów.
- kontrolę wykonania izolacji- nawierzchni (warstwy podstawowej i zamykającej). Podczas wykonywania warstw należy sprawdzić zachowanie proporcji mieszania składników, zachowanie czasu mieszania, odstępów czasowych pomiędzy układaniem kolejnych warstw, sposób wykonania i grubość nakładanej izolacji- nawierzchni (przez kontrolę zużycia materiału w kg/m^2) i wygląd zewnętrzny powierzchni powłoki (jednorodny bez spłynieć i sfałdowań o jednolitej barwie z równomiernie rozłożoną mocno wklejoną posypką uszorstniającą).

6.3. Badania wykonanej izolacji- nawierzchni i zgodności powłoki z wymaganiami

Badania kontrolne obejmują cały proces zabezpieczenia powierzchni od robót przygotowawczych przez etapy realizacji robót, aż do badań kontrolnych.

Po wykonaniu nawierzchni ocenie podlega :

- wygląd zabezpieczenia (bez pęcherzy, zarysowań, powierzchni otwartej lub uszkodzonej warstwie zamykającej, bez smug, szwów roboczych i sfałdowań, posypka powinna być równomierna, mocno przyklejona do podłoża, barwa jednolita zgodna z wyspecyfikowaną),
- równość nawierzchni (mierzona łatą długości 2,0m, dopuszczalny prześwit pod łatą 1,0 mm),
- grubość nawierzchni (tolerancja w stosunku do projektu $-0,5 \text{ mm}$, $+1,0 \text{ mm}$),
- przyczepność systemu do podłoża (mierzona metodą niszczącą "pull-off" : wartość średnia $\geq 2,0 \text{ MPa}$ wartość pojedynczego odczytu $\geq 1,5 \text{ MPa}$)

Badanie przyczepności do podłoża powinno być wykonane w dwóch polach losowo wybranych przez nadzór dla powierzchni $< 1000\text{m}^2$. Na każdym polu należy wykonać badania w pięciu punktach pomiarowych. Na obiektach większych należy dodać jedno pole pomiarowe na każde 1000 m^2 powierzchni. Badanie wykonuje się metodą odrywową metalowych krążków o średnicy 50 mm naklejonych na powierzchnię, mierząc siłę zrywającą i wartość przyczepności specjalnym aparatem. Po naklejeniu krążka powłokę nacina się na całej grubości do podłoża na gł. 1,0 do 3,0 mm, koronką o średnicy równej średnicy krążka. Średnia wartość przyczepności nie powinna być mniejsza od wyspecyfikowanej. Protokół z badań jest załącznikiem do materiałów odbiorowych. Miejsca uszkodzone podczas badań należy naprawić przy użyciu tych samych materiałów, zachowując wymagania techniczne odnośnie ich stosowania.

7. OBMIAR ROBÓT

Ogólne zasady obmiaru Robót podano w ST D-M.00.00.00 „Wymagania ogólne” pkt. 7.

Jednostką obmiaru jest 1m^2 (metr kwadratowy) powierzchni wykonanej nawierzchnio-izolacji o spoiwie epoksydowo-poliuretanowym na kapach chodnikowych gr. min. 4mm oraz 1mb ułożonej taśmy z tworzywa sztucznego.

8. ODBIÓR ROBÓT

Ogólne zasady odbioru Robót podano w ST D-M.00.00.00 „Wymagania ogólne” pkt. 8. Na podstawie wyników przeprowadzonych badań i kontroli należy sporządzić protokoły odbioru Robót końcowych. Jeżeli wszystkie badania i odbiory dały wyniki pozytywne, wykonane Roboty należy uznać za zgodne z wymaganiami. Jeżeli choć jedno badanie lub odbiór dało wynik ujemny, wykonane Roboty należy uznać za niezgodne z wymaganiami ST. W takiej sytuacji Wykonawca obowiązany jest doprowadzić Roboty do zgodności z ST i przedstawić je do ponownego odbioru.

9. PODSTAWA PŁATNOŚCI

Ogólne ustalenia dotyczące podstawy płatności podano w ST-D-M-00.00.00 "Wymagania ogólne" pkt. 9.

Płatności podlega powierzchnia (m²) wykonanej i odebranej izolacji –nawierzchni o grubości zgodnej z projektem.

Cena jednostkowa uwzględnia:

- zakupy i koszty zakupu potrzebnych materiałów,
- dostarczenie i koszty dostarczenia potrzebnych materiałów,
- koszt zapewnienia niezbędnych czynników produkcji
- przygotowanie podłoża,
- wypełnienie szczelin kitem elastycznym,
- wzmocnienie matą styku krawężnika i betonu kapy,
- ułożenie nawierzchni i jej pielęgnacja,
- oczyszczenie stanowiska pracy,
- wykonanie badań i pomiarów.

Płatności podlega także 1mb wykonanej i odebranej taśmy uszczelniającej z tworzywa sztucznego zgodnej z projektem.

Cena jednostkowa uwzględnia:

- zakupy i koszty zakupu potrzebnych materiałów,
- dostarczenie i koszty dostarczenia potrzebnych materiałów,
- koszt zapewnienia niezbędnych czynników produkcji
- przygotowanie podłoża,
- wzmocnienie taśmą styku krawężnika i betonu kapy chodnikowej,
- oczyszczenie stanowiska pracy,
- wykonanie badań i pomiarów.

10. PRZEPISY ZWIĄZANE

Katalog Detali Mostowych – Generalna Dyrekcja Dróg Krajowych i Autostrad, 2002 r.

D.06.01.02. UMOCNIE NIE SKARP NASYPU PRZEZ HUMUSOWANIE I OBSIANIE TRAWĄ

1. WSTĘP.

1.1. Przedmiot SST.

Przedmiotem niniejszej SST są wymagania dotyczące wykonania i odbioru umocnienia skarp drogowych przez humusowanie i obsianie trawą, związanych z **budową mostu wraz z dojazdami na rzece Krutyń w msc. Wojnowo.**

SST jest stosowana jako dokument przetargowy i kontraktowy przy zlecaniu i realizacji robót wymienionych w pkt. 1.1.

1.3. Zakres robót objętych SST.

Ustalenia zawarte w niniejszej SST obejmują wszystkie czynności związane z umocnieniem poszerzonych skarp nasypu drogowego przez humusowanie gr. 10 cm i obsianie trawą.

1.4. Określenia podstawowe.

Określenia podstawowe zawarte w niniejszej SST są zgodne z obowiązującymi polskimi normami i SST D-M.00.00.00. "Wymagania ogólne".

1.5. Wymagania ogólne dotyczące robót.

Ogólne wymagania dotyczące robót podano w SST D-M.00.00.0. "Wymagania ogólne".

Wykonawca robót jest odpowiedzialny za jakość ich wykonania oraz za ich zgodność z dokumentacją projektową, SST i poleceniami Inspektora Nadzoru.

2. MATERIAŁY.

2.1. Humus.

Do zahumusowania należy użyć ziemię urodzajną z wcześniejszego odhumusowania.

2.2. Nasiona traw.

Do obsiania skarp należy użyć nasion uniwersalnej mieszanki traw o gwarantowanej jakości.

3. SPRZĘT.

- grabie,
- łopaty.

4. TRANSPORT.

Transport humusu może być wykonany dowolnymi środkami transportu wybranymi przez wykonawcę. W trakcie załadunku wykonawca powinien zwrócić uwagę na oczyszczenie humusu z zanieczyszczeń obcych takich jak korzenie, kamienie itp.

Nasiona traw podczas transportu powinny być chronione przed zawilgoceniem..

5. WYKONANIE ROBÓT.

Przed przystąpieniem do humusowania i obsiania skarp ich powierzchnie powinny odpowiadać wymaganiom określonym w Dokumentacji Projektowej.

Powierzchnie skarp należy przykryć ziemią urodzajną warstwą gr. 10 cm.

Humusowanie powinno być wykonywane od górnej krawędzi skarpy, prowadzone w dół i przedłużone poza krawędź korony nasypu i podnóże skarpy na 15 - 20 cm.

Obsianie powierzchni skarp trawą powinno być przeprowadzone w odpowiednich warunkach atmosferycznych. Zaleca się przeprowadzenie obsiewu w okresie wiosny lub jesieni.

Ziarna trawy powinny być równomiernie rozsypane na powierzchni skarpy w ilości 6 kg/1000 m² skarpy, a po rozsypaniu przykryte gruntem poprzez lekkie grabienie powierzchni skarpy.

Rozkładany humus na skarpie powinien być lekko zagęszczony.

Wykonawca powinien podjąć wszelkie środki, aby zapewnić prawidłowy rozwój ziaren trawy po ich wysianiu. Zaleca się w okresie suszy systematyczne zraszanie wodą obsianej powierzchni chroniącej ziarna przed

wysychaniem.

Dopuszcza się następujące odchyłki w wykonawstwie robót:

- grubość humusu - ± 2 cm,
- wysiana ilość nasion w kg/1000 m² - $\pm 0,5$ kg.

6. KONTROLA JAKOŚCI ROBÓT.

Inspektor Nadzoru na podstawie pomiarów i oceny wizualnej wykonanych robót dokonuje ich przyjęcia lub zaleca dokonanie poprawek.

7. OBMIAR ROBÓT.

Jednostką obmiarową wykonanych robót jest 1 m².

8. ODBIÓR ROBÓT.

Inspektor Nadzoru dokona odbioru faktycznie wykonanych robót zgodnie z dokumentacją projektową i SST w oparciu o ich ocenę wizualną.

9. PŁATNOŚĆ.

Roboty faktycznie wykonane i odebrane zostaną zapłacone wg ceny jednostkowej za 1 m² humusowania i obsiania trawą.

Cena jednostkowa obejmuje:

- zakup, dostarczenie i wbudowanie materiałów,
- obsianie nasionami trawy,
- konserwację i pielęgnację umocnień,
- niezbędne zabezpieczenia bhp.

10. PRZEPISY ZWIĄZANE.

Nie występują.

D.06.01.03. UMOCNIE NIE POWIERZCHNI SKARP, ROWÓW I ŚCIEKÓW

1. WSTĘP

1.1. Przedmiot ST

Przedmiotem niniejszej Specyfikacji Technicznej (ST) są wymagania dotyczące wykonania i odbioru robót związanych z wykonywaniem umocnienia powierzchni ścieków w związku z **budową mostu wraz z dojazdami na rzece Krutyń w msc. Wojnowo**.

1.2. Zakres stosowania ST

Specyfikacja Techniczna jest stosowana jako dokument przetargowy i kontraktowy przy zlecaniu i realizacji robót wymienionych w punkcie 1.1.

1.3. Zakres robót objętych ST

Ustalenia zawarte w niniejszej specyfikacji dotyczą zasad prowadzenia robót związanych z umocnieniem ścieków na przebudowywanym obiekcie i obejmują:

- wykonanie ścieku skarpowego z prefabrykowanych betonowych płyt ściekowych typu trapezowego ułożonych na podsypce cementowo-piaskowej grubości 10 cm,
- umocnienie wylotu ścieków betonem i narzutem kamiennym
- wykonanie ścieku podchodnikowego prefabrykowanego.

1.4. Określenia podstawowe

Prefabrykat - element konstrukcyjny wykonany w zakładzie przemysłowym, który po zmontowaniu na budowie stanowi umocnienie rowu lub ścieku.

Pozostałe określenia podstawowe są zgodne z obowiązującymi, odpowiednimi polskimi normami i z definicjami podanymi w ST D-M.00.00.00 „Wymagania ogólne”.

1.5. Ogólne wymagania dotyczące robót

Ogólne wymagania dotyczące robót podano w ST D-M.00.00.00 „Wymagania ogólne”.

2. MATERIAŁY

2.1. Ogólne wymagania dotyczące materiałów

Ogólne wymagania dotyczące materiałów, ich pozyskiwania i składowania, podano w ST D-M.00.00.00 „Wymagania ogólne”.

2.2. Masa zalewowa

Należy stosować bitumiczną masę zalewową na zimno.

2.3. Kruszywo

Żwir i mieszanka powinny odpowiadać wymaganiom PN-B-11111.

Piasek powinien odpowiadać wymaganiom PN-B-11113.

Piasek o $k=10$ – 15 m/dobę i $k=20$ m/dobę

2.4. Cement

Cement portlandzki klasy 32,5 N powinien odpowiadać wymaganiom PN-EN-197-1: 2002.

2.5. Zaprawa cementowa

Przy wykonywaniu umocnień rowów i ścieków należy stosować zaprawy cementowe zgodne z wymaganiami PN-B-14504 i PN-B-14501.

2.6. Elementy prefabrykowane ścieku trapezowego z betonu klasy co najmniej B30

Betonowa płyta ściekowa typu trapezowego 38x50x50x20 cm.

Zastosowane prefabrykaty pod względem jakości powinny odpowiadać wymaganiom normy BN-80/6775-03 arkusz 01 – „Prefabrykaty budowlane z betonu. Elementy nawierzchni dróg, ulic, parkingów i torowisk tramwajowych. Wspólne wymagania i badania”.

Ponadto nasiąkliwość betonu w prefabrykacjach nie powinna być większa niż 4%.

2.7. Elementy prefabrykowane ścieku podchodnikowego z betonu klasy co najmniej B30

Betonowa płyta kryjąca, prostokątna o wymiarach 100x50x7cm.

Krawężnik drogowy betonowy o wymiarach 20x30cm.

Zastosowane prefabrykacje pod względem jakości powinny odpowiadać wymaganiom normy BN-80/6775-03 arkusz 01 – „Prefabrykacje budowlane z betonu. Elementy nawierzchni dróg, ulic, parkingów i torowisk tramwajowych. Wspólne wymagania i badania”,

Ponadto nasiąkliwość betonu w prefabrykacjach nie powinna być większa niż 4%.

2.7. Beton

Należy stosować beton klasy B 30 – wymagania jak w PN-B-06250.

2.8. Kamień narzutowy

3. SPRZĘT

3.1. Ogólne wymagania dotyczące sprzętu

Ogólne wymagania dotyczące sprzętu podano w ST D-M.00.00.00 „Wymagania ogólne”.

3.2. Sprzęt do wykonania robót

Wykonawca przystępujący do wykonania umocnienia powinien wykazać się możliwością korzystania z następującego sprzętu:

- równiarek,
- walców gładkich i żebrowanych,
- ubijaków o ręcznym prowadzeniu,
- wibratorów samobieżnych,
- płyt ubijających.

4. TRANSPORT

4.1. Ogólne wymagania dotyczące transportu

Ogólne wymagania dotyczące transportu podano w ST D-M.00.00.00 „Wymagania ogólne”.

4.2. Transport materiałów

4.2.1. Transport kruszywa

Kruszywo można przewozić dowolnymi środkami transportu w warunkach zabezpieczających je przed zanieczyszczeniem, zmieszaniem z innymi kruszywami i nadmiernym zawilgoceniem.

4.2.2. Transport cementu

Cement należy przewozić zgodnie z wymaganiami BN-88/6731-08.

4.2.3. Transport elementów prefabrykowanych

Elementy prefabrykowane można przewozić dowolnymi środkami transportu w warunkach zabezpieczających je przed uszkodzeniami.

Do transportu można przekazać elementy, w których beton osiągnął wytrzymałość co najmniej 0,75 R_G.

5. WYKONANIE ROBÓT

5.1. Ogólne zasady wykonania robót

Ogólne zasady wykonania robót podano w ST D-M.00.00.00 „Wymagania ogólne”.

5.2. Układanie elementów prefabrykowanych

Podłoże, na którym układane będą elementy prefabrykowane, powinno być zagęszczone do wskaźnika I_s ≥ 1,0. Na przygotowanym podłożu należy ułożyć podsypkę cementowo-piaskową o stosunku 1:4 i zagęścić do

wskaźnika $I_s \geq 1,0$. Elementy prefabrykowane należy układać z zachowaniem spadku podłużnego i rzędnych ścieku zgodnie z Dokumentacją Projektową.

Spoiny pomiędzy płytami należy wypełnić zaprawą cementowo-piaskową o stosunku 1:2 i utrzymywać w stanie wilgotnym przez co najmniej 7 dni.

5.3. Ściek skarpowy z prefabrykowanych betonowych płyt ściekowych typu trapezowego należy wykonać według Katalogu Powtarzalnych Elementów Drogowych karta nr 01.25 i karta nr 1.26.

5.3. Umocnienie wylotów ścieków skarpowych należy wykonać według Katalogu Powtarzalnych Elementów Drogowych karta nr 01.29.

5.4. Ściek pochodnikowy należy wykonać według Katalogu Powtarzalnych Elementów Drogowych karta nr 01.30.

6. KONTROLA JAKOŚCI ROBÓT

6.1. Ogólne zasady kontroli jakości robót

Ogólne zasady kontroli jakości robót podano w ST D-M.00.00.00 „Wymagania ogólne”.

6.2. Kontrola jakości humusowania i obsiania

Kontrola polega na ocenie wizualnej jakości wykonanych robót i ich zgodności z ST, oraz na sprawdzeniu daty ważności świadectwa wartości siewnej wysianej mieszanki nasion traw.

6.3. Kontrola jakości umocnień elementami prefabrykowanymi

Kontrola polega na sprawdzeniu:

- wskaźnika zagęszczenia gruntu w korycie - zgodnego z pkt 5.6,
- szerokości dna koryta - dopuszczalna odchyłka ± 2 cm,
- odchylenia linii ścieku w planie od linii projektowanej - na 100 m dopuszczalne ± 1 cm,
- równości górnej powierzchni ścieku - na 100 m dopuszczalny prześwit mierzony łąką 2 m - 1 cm,
- dokładności wypełnienia szczelin między prefabrykatami - pełna głębokość.

7. OBMIAR ROBÓT

Ogólne zasady obmiaru robót podano w ST D-M.00.00.00 „Wymagania ogólne”.

Jednostką obmiaru robót jest:

- 1m (metr) wykonanego ścieku skarpowego,
- 1 szt. (sztuka) wykonanego umocnienia wylotu ścieku skarpowego.

8. ODBIÓR ROBÓT

Ogólne zasady odbioru robót podano w ST D-M.00.00.00 „Wymagania ogólne”.

Roboty uznaje się za wykonane zgodnie z Dokumentacją Projektową, ST i wymaganiami Inspektora Nadzoru, jeżeli wszystkie pomiary i badania z zachowaniem tolerancji wg pkt 6 dały wyniki pozytywne.

9. PODSTAWA PŁATNOŚCI

Ogólne ustalenia dotyczące podstawy płatności podano w ST D-M.00.00.00 „Wymagania ogólne”.

Cena wykonania ścieku skarpowego obejmuje:

- roboty pomiarowe i przygotowawcze,
- dostarczenie materiałów,
- wykonanie koryta,
- wykonanie podsypki cementowo-piaskowej,
- dostarczenie i wbudowanie materiałów,
- wykonanie fundamentu ze żwiru,
- ułożenie prefabrykatów oraz krawężników,
- wykonanie i pielęgnacja spoin,
- wykonanie narzutu kamiennego,
- wykonanie wylotu betonowego,
- uporządkowanie terenu,

- przeprowadzenie badań i pomiarów wymaganych w specyfikacji technicznej.

10. PRZEPISY ZWIĄZANE

PN-B-11111	Kruszywa mineralne. Kruszywo naturalne do nawierzchni drogowych. Żwir i mieszanka
PN-B-11113	Kruszywa mineralne. Kruszywa naturalne do nawierzchni drogowych. Piasek
PN-B-14501	Zaprawy budowlane zwykłe
PN-B-14504	Zaprawa cementowa
PN-EN-197-1 : 2002.	Cement.Część I:Skład, wymagania i kryteria zgodności dotyczące cementu powszechnego użytku.
PN-R-65023	Materiał siewny. Nasiona roślin rolniczych
BN-88/6731-08	Cement. Transport i przechowywanie
PN-B-06250	Beton zwykły.

D.06.03.01. KONSTRUKCJE OPOROWE Z ELEMENTÓW PREFABRYKOWANYCH

1. WSTĘP

1.1. PRZEDMIOT SPECYFIKACJI TECHNICZNEJ (ST)

Przedmiotem niniejszej ST są wymagania dotyczące wykonania i odbioru robót związanych z wykonaniem ścian oporowych wykonanych w technologii gruntu zbrojonego w związku z **budową mostu wraz z dojazdami na rzece Krutyń w msc. Wojnowo**.

Roboty powinny być wykonane zgodnie z Dokumentacją Projektową i Specyfikacją Techniczną.

1.2. ZAKRES STOSOWANIA ST

Specyfikacja techniczna jest stosowana jako dokument kontraktowy przy zlecaniu i realizacji robót wymienionych w punkcie 1.1.

1.3. ZAKRES ROBÓT OBJĘTYCH ST

Budowa ścian oporowych w technologii zbrojonych konstrukcji ziemnych ze zbrojeniem niepodatnym przy zastosowaniu systemu składającego się ze stalowego ocynkowanego zbrojenia gruntu, paneli elewacyjnych i gruntu nasypowego, układanego w kolejnych warstwach. Niniejsza ST nie obejmuje wykonania konstrukcji zwieńczających (gzymsowych) na których umieszczane są elementy wyposażenia : balustrady , bariery itp.

1.4. OKREŚLENIA PODSTAWOWE

Ściana oporowa z gruntu zbrojonego - ściana oporowa w systemie Gruntu Zbrojonego przeznaczona do utrzymania w stanie stateczności uskoku naziemu gruntów rodzimych lub nasypowych. Zawiera elementy formujące ścianę oraz połączone z nimi warstwy zbrojenia poziomego umieszczonego w zasypce. Zbrojenie jest połączone z elewacją za pomocą systemu ściągów oraz śrub. Zbrojenie jest kotwione w gruncie poprzez tarcie.

Prefabrykowane elementy betonowe - betonowe elementy elewacyjne służące do uformowania ściany czołowej

Pasy stalowe - pasy przenoszące naprężenia rozciągające, wykonane ze stali galwanizowanej lub nierdzewnej, mocowane do czołowych prefabrykowanych elementów betonowych.

Geowłóknina (geotextylia) – z włókien polipropylenowych lub poliestrowych, wykonana w technologii igłowania mechanicznego. Geowłóknina układana jest na połączeniach poziomych i pionowych w celu zabezpieczenia zasypki przed przesypywaniem oraz filtracji wody przez szczeliny pomiędzy prefabrykowanymi elementami betonowymi.

Zasypka - grunt nasypowy, którym uzupełnia się przestrzeń w wykopie poniżej pierwotnego poziomu terenu po wybudowaniu konstrukcji dla której wykonano wykop.

Pozostałe określenia podane w niniejszej Specyfikacji są zgodne z przedmiotowymi normami i ST D-M 00.00.00 Wymagania Ogólne pkt 1.4.

1.5. OGÓLNE WYMAGANIA DOTYCZĄCE ROBÓT

Ogólne wymagania podano w Specyfikacji D-M 00.00.00. Wymagania Ogólne pkt 1.5

Wykonawca jest odpowiedzialny za jakość stosowanych materiałów i wykonywanych robót oraz za ich zgodność z Dokumentacją Projektową , ST oraz zaleceniami Inżyniera.

2. MATERIAŁY

2.1. WYMAGANIA OGÓLNE

Ogólne wymagania dotyczące materiałów, ich pozyskiwania i składowania podano w ST D-M-00.00.00

Wymagania ogólne pkt 2.

Wykonawca powinien we własnym zakresie zakupić lub uruchomić produkcję płyt okładzinowych, zakupić pasy zbrojeniowe, łączniki, elementy dylatacyjne oraz inne niezbędne materiały.

Stosowane materiały muszą być zatwierdzone przez Inżyniera.

Wykonawca winien we własnym zakresie uzyskać dostęp do płyt okładzinowych (uruchomić produkcję lub zakupić). Pasy zbrojeniowe, łączniki, geowłóknina oraz inne niezbędne elementy powinny być zgodne z niniejszą Specyfikacją.

Okres użytkowy konstrukcji z gruntu zbrojonego powinien być zakładany na 100 lat dla pasów stalowych ocynkowanych przy ubytku zbrojenia 1,5mm (PN-83/B-03010).

Zwieńczenie ścian oporowych będzie wykonane w technologii na mokro.

2.2. BETONOWE PŁYTY OKŁADZINOWE

Beton winien być klasy min(B-35) , W8 i F150.

Do produkcji i metody badań betonu mają zastosowanie ST M-13.01.01 oraz PN-EN 206-1. Kruszywo do betonu musi spełniać wymagania mrozoodporności wg PN-EN 12620:2002.

Prefabrykaty mogą być dopuszczone do zastosowania jako wyroby budowlane wykonane według indywidualnej dokumentacji technicznej, sporządzonej przez projektanta obiektu lub z nim uzgodnionej, dla których producent wydał oświadczenie wskazujące, że zapewniono zgodność wyrobu budowlanego z tą dokumentacją oraz z innymi przepisami.

2.2.1. Wykończenie betonu

Kolor, wzór i faktura wykończenia betonu na powierzchniach odkrytych powinny być zgodne z Dokumentacją Projektową i być zaakceptowane przez Inżyniera.

Tylne powierzchnie płyt winny być przetarte w celu usunięcia pustych przestrzeni między kruszywem oraz nierówności powierzchni przekraczających 5mm.

W przypadku prefabrykatów, które nie będą pokryte powłoką malarską powierzchnie zewnętrzne lica paneli będą gładkie w kolorze naturalnego betonu. W tym przypadku kolor prefabrykatów może posiadać miejscowe przebarwienia i różnorodne odcienie, odpowiadające procesowi technologicznemu dojrzewania betonu.

2.2.2. Tolerancje

Wszystkie elementy winny być wytwarzane z zachowaniem następujących tolerancji wymiarowych:

-wszystkie wymiary - w zakresie ± 5 mm

-odchylenie kątowe w stosunku do wysokości prefabrykatu nie powinno przekraczać 5 mm na 1,5 m ,

-nierówności powierzchni czołowej nie powinny być większe niż 7mm na 1,50m.

2.2.3. Wytrzymałość na ściskanie

Odbiór betonowych płyt okładzinowych pod kątem wytrzymałości na ściskanie zostanie przeprowadzony na podstawie niniejszej specyfikacji. Z każdej partii 50 płyt pobiera się zestaw kostek kontrolnych uformowanych z betonu przeznaczonego do produkcji płyt. Na pobranych próbkach wykonywane są badania sprawdzające wymagania podane w pkt. 2.2 .

2.2.4. Oznaczenie

Oznaczenie prefabrykatu i data jego wytworzenia winna być w czytelny sposób wypisana na tylnej ścianie każdej płyty.

2.3 STAL ZBROJENIOWA

Typ, rozmiar, długości i rozmieszczenie stali zbrojeniowej w płytach okładzinowych i w gzymsie winny być zgodne z Dokumentacją Projektową poszczególnych ścian oporowych i ST M-12.01.01.

2.4 BETONOWE ŁAWY FUNDAMENTOWE

Beton na ławy fundamentowej winien być klasy(B-30) , W8,F 150 wg ST M -13.01.01

Tolerancje wykonania fundamentów:

na szerokości ± 30 mm

na wysokości odchylenie od poziomu ± 5 mm na długości 4 m

2.5 PASY STALOWE

Zbrojenie gruntu powinno być wykonane pasami ze stali walcowanej niskostopowej karbowanej, odpowiedniej do cynkowania i zatwierdzonej przez Inżyniera.

Pasy powinny być wykonane w specjalistycznej wytwórni i posiadać wytrzymałość $R_m > 520$ MPa.

Żeberka (karby) na powierzchni pasów powinny być rozmieszczone w odległościach, powodujących odpowiednie tarcie między pasami, a gruntem zasypowym. Rozstaw żeberk powinien być zgodny z Dokumentacją Projektową .

Zbrojenie powinno być wykonane z pasów o szerokości 45 i 50mm i grubości 5 i 4mm. Nośność pasów powinna wynosić min. 100 kN

Grubość powłoki ocynku powinna wynosić min. 70 μ m. Właściwości powłoki ocynku, ewentualne uszkodzenia oraz poprawki dotyczące samej powłoki powinny odpowiadać (EN ISO 1461).

Suma obszarów bez powłoki, które muszą zostać poddane poprawkom, nie może przekroczyć 0,5% łącznej powierzchni elementu. Pojedynczy obszar bez powłoki nie może przekroczyć powierzchni 10cm².

Pasy należy przechowywać i składować w warunkach zabezpieczających je przed uszkodzeniem i zbrudzeniem.

2.6 ELEMENTY ŁĄCZĄCE-ŚCIĄGI I ŚRUBY

Łączenie pasów z prefabrykatami osłonowymi powinno odbywać się za pomocą systemu stalowych ściągów i śrub. Ściąg i śruba powinny być wykonane i rozmieszczone w prefabrykatkach zgodnie z Dokumentacją Projektową

wybranego systemu nasypu zbrojonego. Ściągą powinny być wykonane ze stali ocynkowanej o przykryciu cynku min. 5g/dm² (70÷140µm) i wymiarach 45x4mm².

Śruby M 12x30 klasy 10.9 powinny być wykonane ze stali ocynkowanej.

2.7 ŁOŻYSKA

Prefabrykaty betonowe powinny być ustawione jeden na drugim i oddzielone łożyskami elastomerowymi (EPDM) o wymiarach 100x85x20mm. Łożyska powinny być ustawiane w stykach pomiędzy prefabrykatami po dwa pod każdą płytą dla ścian do wysokości 12m i na czterech łożyskach dla ścian o wysokości większej niż 12m.

Śruby M 12x30 klasy 10.9 powinny być wykonane ze stali ocynkowanej.

2.8 GEOWŁÓKNINA

Niezależnie od użytego materiału zasypowego i warunków wodnych celem uszczelnienia paneli zaprojektowano ułożenie od strony gruntu na wszystkich złączach pionowych i poziomych pasów z geowłókniny polipropylenowej szerokości 400mm

Geowłóknina separacyjna powinna być bez pęknięć i dziur i powinna spełniać następujące wymagania:

Lp	Właściwości	Jednostki	Wymagania	Metody badań wg:
1	Minimalna masa powierzchniowa	g/m ²	120	PN-EN 965/1999
2	Wytrzymałość na rozciąganie - wzdłuż pasma - wszerz pasma	kN/m kN/m	≥7.0 ≥7.0	PN-ISO 10319:1996
3	Wodoprzepuszczalność prostopadłą do płaszczyzny geowłókniny kV z Δh wody=100mm przy obciążeniu: -2kPa -20kPa	m/s m/s	0.003±/- 25% 0.002 ±/-25%	PN-ISO 12956:1995

2.9. MATERIAŁ ZASYPOWY

2.9.1 Charakterystyka fizyczna

Materiał zasypowy wybrany do wykonania zasyпки zbrojonej powinien niespoisty, być wolny od materiałów organicznych lub innych zanieczyszczeń. Powinien być tak dobrany, aby można było uzyskać co najmniej zagęszczenie odpowiadające $I_s=1.0$.

Wskaźnik różnoziarnistości gruntu U powinien być nie mniejszy niż 3,0 (pod warunkiem uzyskania zgodnego z normą wskaźnika zagęszczenia).

W przypadku kiedy materiał zasypowy nie spełni wymagań współczynnika wodoprzepuszczalności min. 8m/dobę należy wykonać warstwę filtracyjną na szerokości 1.0÷0,5m równoległą do muru oporowego z materiału spełniającego wymagania zasyпки.

Jeśli więcej niż 15% materiału przechodzi przez sito 75µm wtedy wymagania fizyczne dla zasyпки powinny być powtórzone i będą odpowiednie, jeśli mniej niż 10% materiału będzie przechodziło przez sito 20µm.

2.9.2 Charakterystyka chemiczna i elektrochemiczna

Wybrany materiał zasypowy winien spełniać następujące kryteria:

5< pH <10 PN-ISO 10390:1997 Jakość gleby. Oznaczenie p-H

2. SPRZĘT

Ogólne wymagania dotyczące sprzętu podano w ST D-M-00.00.00 Wymagania ogólne pkt 3.

Wybór sprzętu do wykonania robót związanych z montażem prefabrykatów i ich zakotwień, należy do Wykonawcy.

Sprzęt do wykonania robót powinien być zaakceptowany przez Inżyniera.

W przypadku, gdy użyty sprzęt lub narzędzia nie zapewniają bezawaryjnej pracy lub uzyskania wymaganej jakości robót, Inżynier może zażądać zmiany stosowanego sprzętu lub narzędzi.

4. TRANSPORT

Ogólne wymagania dotyczące transportu podano w ST D-M-00.00.00 Wymagania ogólne pkt 4.

Sposób transportu przez Wykonawcę prefabrykatów przeznaczonych do wykonywania robót nie może powodować obniżenia ich jakości lub uszkodzeń trwałych.

Wszystkie elementy należy traktować, przechowywać i transportować tak, by nie występowało niebezpieczeństwo obłupywania, pęknięcia, kruszenia ani występowania nadmiernych naprężeń zginających. Podczas przechowywania płyty winny opierać się na wytrzymałych podkładach umieszczonych bezpośrednio przy taśmach wiążących lub kołkach spinających w celu uniknięcia uszkodzenia tych taśm wiążących lub kołków spinających.

5. WYKONANIE ROBÓT

5.1 WYMAGANIA OGÓLNE

Ogólne zasady wykonania robót podano w ST D-M-00.00.00 Wymagania ogólne pkt 5.

Wykonawca przed przystąpieniem do robót przedstawi Inżynierowi do akceptacji Projekt Technologii i Organizacji Robót oraz Program Zapewnienia Jakości dla robót uwzględniający wszystkie warunki, w jakich będą wykonywane roboty.

5.2 WYKOPY POD ŚCIANY

Wykopy zostały ujęte w ST M.11.01.01 i winny być zgodne z jej wymaganiami.

5.3. PRZYGOTOWANIE PODŁOŻA

Na wyrównanym gruncie rodzimym należy ułożyć warstwę odcinającą z geowłókniny separacyjnej a następnie wykonać poduszkę fundamentową z materiału zasypki o grubości zgodnej z Dokumentacją Projektową. Podłoże pod konstrukcję winno być wyrównane na szerokości równej lub przekraczającej długość materiału zbrojonego - według rysunków. Przed wykonaniem ściany, należy zbadać zgodność parametrów geotechnicznych podłoża z Dokumentacją Projektową.

W miejscach, gdzie zaprojektowano betonowe płyty okładzinowe, na poziomie posadowienia każdej płyty należy wykonać betonową ławę wg ST M13.01.01. Ława winna być poddana pielęgnacji minimum 48 godzin przed ułożeniem płyt.

5.4. UKŁADANIE BETONOWYCH PŁYT OKŁADZINOWYCH

Warstwy płyt betonowych układa się przy pomocy dźwigu, rozstaw płyt zapewniony jest poprzez pręty polipropylenowe o długości 250mm umieszczone w specjalnie do tego przygotowanych otworach w rozstawie, co 1500mm. Płyty powinny być ustawiane pierwotnie z lekkim nachyleniem w kierunku gruntu nasypowego dla zredukowania ruchu, który wystąpi w czasie zasypywania i zagęszczania.

Płyty okładzinowe z przebarwieniami widocznymi od strony zewnętrznej, powstałymi w trakcie wykonywania prefabrykacji, należy tak wbudować, aby nie raziły swoim wyglądem. Wbudowanie takich prefabrykatów Wykonawca musi uzgodnić z Inżynierem.

Płyty betonowe powinny być ustawiane jedna na drugiej i oddzielone łożyskami elastomerowymi (EPDM), po dwa pod każdą płytą dla ścian do wysokości 12m i na czterech łożyskach dla ścian o wysokości większej niż 12m

Tolerancje dopuszczone w układanych warstwach paneli:

- max ± 25 mm wychylenie z płaszczyzny w jakimkolwiek punkcie na całej długości
- max ± 25 mm wychylenie w jakimkolwiek punkcie na wysokości
- max ± 15 mm przesunięcie szczelin
- max ± 15 mm poziom dowolnego panela

5.5. UŁOŻENIE PASÓW I ZASYPKI

Ułożenie zbrojenia powinno następować bezpośrednio po ułożeniu każdego poziomego paneli (płyty). Zbrojenie gruntu należy układać warstwami poziomymi na zagęszczonej warstwie gruntu. Stalowe pasy należy układać na wyrównanym podłożu prostopadle do ściany. Długość wysyłkowa stalowych pasów wynosi max. 12m. Łączenie pasów następuje za pomocą specjalnych płyt nakładanych z dołu i z góry a następnie mocowanych na śruby. Grubość warstwy zasypki nie powinna przekraczać 375mm. Wykonawca winien zmniejszyć grubość warstwy, jeśli będzie to konieczne dla uzyskania zagęszczenia. Wskaźnik zagęszczenia powinien wynosić $I_s \leq 1,0$ wg Proctora, w przypadku badań optymalnej wilgotności. Badanie zagęszczenia należy wykonać min. jedno badanie na 75 cm grubości zasypki dla każdego muru oporowego do 50 m długości.

Po zakończeniu prac danego dnia Wykonawca winien ukształtować ostatnią warstwę zasypki w taki sposób, by umożliwić odpływ wody od powierzchni ściany. Zagęszczanie zasypki winno przebiegać bez naruszenia czy odkształcenia zbrojenia i płyt. Zagęszczenie w pasie o szerokości 2 metrów przylegającym do tyłu ściany należy wykonywać lekkimi ubijakami mechanicznymi.

6. KONTROLA JAKOŚCI ROBÓT

Ogólne zasady kontroli jakości robót podano w ST D-M-00.00.00 Wymagania ogólne pkt 6.

Należy kontrolować na bieżąco sposób prowadzenia prac. Należy sprawdzać wszystkie dopuszczalne tolerancje podane w p. 5.3 niniejszych ST.

6.1. SPRAWDZENIE JAKOŚCI WYKONANIA ZASYPKI

6.1.1. Rodzaje badań i pomiarów

Sprawdzenie jakości wykonania zasypki polega na kontrolowaniu zgodności z wymaganiami określonymi w punkcie 2.9 niniejszej specyfikacji. Szczególną uwagę należy zwrócić na:

- badania przydatności gruntów do budowy nasypów,
- badania prawidłowości wykonania poszczególnych warstw nasypu,
- badania zagęszczenia nasypu,

6.1.2. Badania przydatności gruntów do budowy nasypów

Badania przydatności gruntów do budowy nasypu powinny być przeprowadzone na próbkach pobranych z każdej partii przeznaczonej do wbudowania w korpus ziemny, pochodzącej z nowego źródła, jednak nie rzadziej niż jeden raz na %000 m³.

W każdym badaniu należy określić następujące właściwości:

- skład granulometryczny, wg PN-B-04481 :1988 ,
- zawartość części organicznych, wg PN-B-04481:1988 ,
- wilgotność naturalną, wg PN-B-04481:1988 ,
- wilgotność optymalną i maksymalną gęstość objętościową szkieletu gruntowego, wg PN-B-04481:1988,
- wskaźnik wodoprzepuszczalności

6.1.3. Badania kontrolne prawidłowości wykonania poszczególnych warstw nasypu

Badania kontrolne prawidłowości wykonania poszczególnych warstw nasypu polegają na sprawdzeniu:

- grubości każdej warstwy i jej wilgotności przy zagęszczaniu; badania należy przeprowadzić nie rzadziej niż jeden raz na 500 m² warstwy,
- parametrów chemicznych i elektrochemicznych w zakresie określonym w pkt. 2.9.2 ; nie rzadziej niż jeden raz na 500 m²,

6.1.4. Sprawdzenie zagęszczenia nasypu oraz podłoża nasypu

Sprawdzenie zagęszczenia nasypu polega na skontrolowaniu zgodności wartości wskaźnika zagęszczenia I_s 1,0. Do bieżącej kontroli zagęszczenia dopuszcza się aparaty izotopowe.

Oznaczenie wskaźnika zagęszczenia powinno być przeprowadzone według normy BN-77/8931-12 , oznaczenie modułów odkształcenia według normy PN-S-02205:1998 .

Zagęszczenie każdej warstwy należy kontrolować nie rzadziej niż:

- jeden raz w trzech punktach na 1000 m² warstwy, w przypadku określenia wartości I_s ,
- lub jeden raz w trzech punktach na 1000 m² warstwy w przypadku określenia pierwotnego i wtórnego modułu odkształcenia.

Zagęszczenia ostatniej warstwy należy dodatkowo sprawdzić płytą VSS. Moduł odkształcenia wtórnego powinien wynosić $E_{II} \geq 85\text{MPa}$ a iloraz modułu wtórnego do pierwotnego $I_o < 2,2$.

Wyniki kontroli zagęszczenia robót Wykonawca powinien wpisywać do dokumentów laboratoryjnych.

Prawidłowość zagęszczenia konkretnej warstwy nasypu lub podłoża pod nasypem powinna być potwierdzona przez Inżyniera wpisem w dzienniku budowy.

6.2. PREFABRYKOWANE ELEMENTY BETONOWE

Wykonawca powinien przestrzegać podanych w Kontrakcie warunków dotyczących pobierania próbek i wykonywania badań elementów konstrukcyjnych.

Badanie wodoprzepuszczalność i mrozoodporności betonu wg PN-88/B-06250

Badanie wytrzymałości betonu wg PN EN 12390-3:2002

7. OBMIAR ROBÓT

Jednostką obmiarowa jest m² gotowego muru w skład którego wchodzi:

- prefabrykowane panele żelbetowe,
- płaskowniki zbrojeniowe,
- geowłóknina,
- izolacja,
- wszelkie elementy łącznikowe,

Osobnym obmiarem podlega fundament muru oporowego wykonany wg D.04.02.01, M.12.01.02, M.13.01.03

8. ODBIÓR ROBÓT

8.1. OGÓLNE ZASADY ODBIORU ROBÓT

Ogólne zasady odbioru robót podano w ST D-M-00.00.00 „Wymagania ogólne”, pkt. 8.

Roboty uznaje się za wykonane zgodnie z dokumentacją projektową, ST i wymaganiami Inżyniera, jeżeli wszystkie pomiary i badania z zachowaniem tolerancji wg punktu 6 dały wyniki pozytywne.

8.2. ODBIÓR ROBÓT ZANIKAJĄCYCH I ULEGAJĄCYCH ZAKRYCIU

Odbiór robót zanikających i ulegających zakryciu polega na finalnej ocenie ilości i jakości wykonanych robót, które w dalszym procesie realizacji ulegną zakryciu.

Odbiór robót zanikających i ulegających zakryciu będzie dokonany w czasie umożliwiającym wykonanie ewentualnych korekt i poprawek bez hamowania ogólnego postępu robót. Odbioru robót dokonuje Inżynier bądź uprawniony pełnomocnik Inżyniera. Gotowość danej części robót do odbioru zgłasza Wykonawca wpisem do Dziennika Budowy i jednoczesnym powiadomieniem Inżyniera. Odbiór będzie przeprowadzony niezwłocznie, nie później jednak niż w ciągu 3 dni od daty zgłoszenia wpisem do Dziennika Budowy i powiadomieniem o tym fakcie Inżyniera.

Jakość i ilość robót ulegających zakryciu ocenia Inżynier na podstawie dokumentów zawierających komplet wyników badań laboratoryjnych i w oparciu o przeprowadzone pomiary, w konfrontacji z ST, PFU, Dokumentacją Projektową i uprzednimi ustaleniami Inżyniera.

8.3. ODBIÓR OSTATECZNY ROBÓT

Odbiór ostateczny polega na finalnej ocenie rzeczywistego wykonania robót w odniesieniu do ich ilości, jakości i wartości. Całkowite zakończenie robót oraz gotowość do odbioru ostatecznego będzie stwierdzona przez Wykonawcę wpisem do Dziennika Budowy z bezzwłocznym powiadomieniem na piśmie o tym fakcie Inżyniera. Odbioru ostatecznego robót dokona komisja wyznaczona przez Zamawiającego w obecności Inżyniera i Wykonawcy. Komisja odbierająca roboty dokona ich oceny jakościowej na podstawie przedłożonych dokumentów, wyników badań i pomiarów, ocenie wizualnej oraz zgodności wykonania robót z ST, PFU, Dokumentacją Projektową.

W toku odbioru ostatecznego robót komisja zapozna się z realizacją ustaleń przyjętych w trakcie odbiorów robót zanikających i ulegających zakryciu, zwłaszcza w zakresie wykonania robót uzupełniających i poprawkowych. W przypadku niewykonania wyznaczonych robót poprawkowych lub robót w poszczególnych asortymentach nieznacznie odbiega od wymagań w ST, PFU, Dokumentacji Projektowej z uwzględnieniem tolerancji i nie ma większego wpływu na cechy eksploatacyjne obiektu i bezpieczeństwo ruchu, to można wdrożyć procedurę akceptowania wad zgodnie z Subklauzulą 11.12.

Podstawą dokonania odbioru robót są następujące dokumenty:

- a) dziennik budowy,
- b) dokumentacja projektowa z naniesionymi na niej zmianami,
- c) uzasadnienia dokonywania zmian,
- d) dokumenty dotyczące jakości wbudowanych materiałów.
- e) pisemne stwierdzenie przez Inspektora Nadzoru w dzienniku budowy wykonania określonych robót zgodnie z dokumentacją projektową oraz wymaganiami zawartymi w ST oraz wyrażenie zgody na przystąpienie przez Wykonawcę do realizacji kolejnej fazy robót.

9. PODSTAWA PŁATNOŚCI

Zasady płatności podano w umowie między Zamawiającym a Wykonawcą.

10. DOKUMENTY ODNIESIENIA (PRZEPISY ZWIĄZANE)

10.1. SPECYFIKACJE

ST D-M-00.00.00, ST M-11.01.01, ST M-12.01.01 i ST M-13.01.01.

10.2. NORMY

PN-B-03010 Ściany oporowe – Obliczenia statyczne i projektowanie

PN-EN 206-1 Beton. Wymagania, właściwości, produkcja i zgodność

EN 10025 “Hot rolled products of non alloy structural steel

ISO 1461 “Metallic coatings - Hot dip galvanised coatings on fabricated ferrous products - Requirements

NF P 94-220 Reinforcement des sols. Ouvrages en sols renforcés par armatures ou nappes peu

extensible et souples. Norma dotycząca gruntów zbrojonych. British Road and Bridges Certificate No 95/R087

Recommendation AFPS 90 - Association française de génie parasismique- ENPC 1990.

PN-B-02480:1986 Grunty budowlane. Określenia. Symbole. Podział i opis gruntów

PN-B-04481:1988 Grunty budowlane. Badania próbek gruntów

PN-B-04493:1960 Grunty budowlane. Oznaczanie kapilarności biernej

PN-S-02205:1998 Drogi samochodowe. Roboty ziemne. Wymagania i badania

PN-ISO10318:1993 Geotekstylii – Terminologia

PN-EN-963:1999 Geotekstylii i wyroby pokrewne

BN-64/8931-01 Drogi samochodowe. Oznaczenie wskaźnika piaskowego

BN-64/8931-02 Drogi samochodowe. Oznaczenie modułu odkształcenia nawierzchni podatnych i podłoża przez obciążenie płytą

BN-77/8931-12 Oznaczenie wskaźnika zagęszczenia gruntu

D.07.03.01. TYMCZASOWA ORGANIZACJA RUCHU NA CZAS ROBÓT

1. WSTĘP

1.1. Przedmiot ST

Przedmiotem niniejszej Specyfikacji Technicznej są wymagania dotyczące wykonania i odbioru prac związanych z tymczasową organizacją ruchu na czas **budową mostu wraz z dojazdami na rzece Krutyń w msc. Wojnowo**.

1.2. Zakres stosowania ST

Specyfikacja Techniczna stosowana jest jako dokument przetargowy i kontraktowy przy zlecaniu i realizacji robót wymienionych w punkcie 1.1.

1.3. Zakres robót objętych ST

Ustalenia zawarte w niniejszej SST dotyczą zasad prowadzenia robót związanych z wykonaniem tymczasowego oznakowania strefy robót, jego utrzymaniem i demontażem. Ruch samochodowy oraz pieszy na moście zostanie wstrzymamy.

1.4. Określenia podstawowe

Określenia podane w niniejszej SST są zgodne z obowiązującymi odpowiednimi normami i z definicjami podanymi w SST D-M.00.00.00. "Wymagania ogólne".

1.5. Ogólne wymagania dotyczące robót

Ogólne wymagania dotyczące robót podano w SST D-M.00.00.00. "Wymagania ogólne". Wykonawca robót jest odpowiedzialny za jakość ich wykonania oraz za ich zgodność z Dokumentacją Projektową, SST i poleceniami Inspektora Nadzoru.

2. MATERIAŁY

Tablice znaków drogowych, słupki do znaków drogowych, tablice informacyjne, tablice kierujące, zastawy drogowe, światła błyskowe.

3. SPRZĘT

Ogólne wymagania dotyczące sprzętu podano w SST D-M.00.0.00. "Wymagania ogólne", pkt 3.

Sprzęt używany do montażu znaków i urządzeń zabezpieczających powinien mieć akceptację Inspektora Nadzoru.

4. TRANSPORT

Ogólne zasady stosowania transportu podano w SST D-M.00.00.00. "Wymagania ogólne", pkt 4.

Ładunek, transport, rozładunek i składowanie materiałów do wykonania oznakowania powinny odbywać się tak aby zachować ich dobry stan techniczny.

5. WYKONANIE ROBÓT

Ogólne wytyczne wykonawstwa robót podano w SST D-M.00.00.00. "Wymagania ogólne", pkt 5. Oznakowanie prowadzonych robót i tras objazdowych powinno być wykonywane wyłącznie na podstawie zatwierdzonego projektu tymczasowej organizacji ruchu. Światła na zestawach drogowych powinny być zasilane prądem o napięciu max. 25 V i świecić się od zmierzchu do świtu oraz w warunkach zmniejszonej przejrzystości powietrza. Znaki powinny być wykonane z folii odbłaskowej II – giej generacji.

6. KONTROLA JAKOŚCI ROBÓT

Ogólne wytyczne kontroli jakości podano w SST D-M.00.0.0. "Wymagania ogólne", pkt 6.

Kontroli podlegają: zamocowanie i ustawienie słupków wraz z montażem wszystkich elementów znaków i tablic.

7. OBMIAR ROBÓT

Ryczałt.

8. ODBIÓR ROBÓT

Na podstawie wyników kontroli wg pkt 6 należy sporządzić protokół odbioru robót. Jeżeli wszystkie badania dały wyniki dodatnie, oznakowanie strefy robót należy uznać za wykonany zgodnie z SST i dokumentacją techniczną. W przeciwnym wypadku wykonawca obowiązany jest doprowadzić roboty do zgodności z wymaganiami i zgłosić do ponownego odbioru.

9. PODSTAWA PŁATNOŚCI

Płatność ryczałtem za wykonane roboty.

W skład ceny ryczałtowej wchodzi:

- dostarczenie znaków i urządzeń bezpieczeństwa ruchu,
- wbudowanie i rozebranie znaków drogowych i urządzeń bezpieczeństwa ruchu,
- bieżące utrzymywanie oznakowania w trakcie robót z uzupełnianiem zniszczonych lub uszkodzonych elementów.

10. PRZEPISY ZWIĄZANE

Instrukcja oznakowania robót prowadzonych w pasie rozdziału, zał. nr 1 do Zarządzenia Ministra Transportu i Gospodarki Morskiej oraz Spraw Wewnętrznych z 6 czerwca 1990 r. (poz. 184).

Instrukcja o znakach drogowych pionowych, zał. nr 1 do Zarządzenia Ministra Transportu i Gospodarki Morskiej z dnia 3 czerwca 1994 r.

D.07.05.01. BARIERY OCHRONNE

1. WSTĘP

1.1. Przedmiot ST

Przedmiotem niniejszej Specyfikacji Technicznej są wymagania dotyczące wykonania i odbioru ustawienia stalowych barier ochronnych w związku z **budową mostu wraz z dojazdami na rzece Krutyń w msc. Wojnowo**.

1.2. Zakres stosowania ST

Specyfikacja Techniczna stosowana jest jako dokument przetargowy i kontraktowy przy zlecaniu i realizacji robót wymienionych w punkcie 1.1.

1.3. Zakres robót objętych ST

Ustalenia zawarte w niniejszej specyfikacji dotyczą prowadzenia robót związanych z ustawieniem stalowych barier ochronnych skrajnych na dojazdach do przebudowywanego mostu oraz wykonaniem zakończeń powyższych barier i obejmują:

- bariery skrajne typu SP-09 przy rozstawie słupków co 2 m na dojazdach do mostu,

1.4. Określenia podstawowe

Stalowa bariera ochronna - bariera ochronna, której podstawowym elementem jest prowadnica wykonana ze stali profilowanej taśmy stalowej.

Bariera skrajna - bariera ochronna umieszczona przy krawędzi jezdni, korony drogi lub obiektu mostowego.

Bariera dzieląca – bariera ochronna umieszczona na pasie dzielącym drogi dwujezdniowej lub bocznym pasie dzielącym, przeciwdziałająca przejechaniu pojazdu na drugą jezdnię.

Określenia podane w niniejszej ST są zgodne z obowiązującymi przepisami, ST D-M.00.00.00 „Wymagania ogólne” i odpowiednimi ujednoliconymi normami polskimi i europejskimi.

1.5. Ogólne wymagania dotyczące robót

Wykonawca robót jest odpowiedzialny za jakość ich wykonania oraz za zgodność z Dokumentacją Projektową, ST i poleceniami Inspektora Nadzoru.

Ogólne wymagania dotyczące robót podano w ST D-M.00.00.00. „Wymagania ogólne”.

2. MATERIAŁY

2.1. Bariery ochronne

Materiałami stosowanymi przy wykonaniu ustawienia stalowych barier ochronnych typu SP-09 wg zasad niniejszej ST są elementy barier ochronnych według „Katalogu Barier Drogowych”.

Wykonawca zamówi odpowiednie elementy stalowych barier ochronnych w oparciu o „Katalog Barier Drogowych”.

Miejsce pozyskania materiałów musi uzyskać akceptację Inspektora Nadzoru a zakupione bariery ochronne muszą posiadać Aprobatę Techniczną.

3. SPRZĘT

Wykonawca powinien posiadać sprzęt do wbijania słupków bariery ochronnej np. wibromłoty. Powyższy sprzęt powinien uzyskać akceptację Inspektora Nadzoru i zabezpieczać wbijane słupki przed uszkodzeniem.

4. TRANSPORT

Elementy barier ochronnych stalowych oraz panele mogą być przewożone dowolnymi środkami transportu.

Należy je ułożyć równomiernie na całej powierzchni ładunkowej i zabezpieczyć przed możliwością przesuwania się i uszkodzenia podczas transportu, wg zaleceń producenta.

5. WYKONANIE ROBÓT

5.1. Ogólne warunki wykonania robót

Ogólne warunki wykonania robót podano w ST. D-M. 00.00.00 „Wymagania ogólne”.

5.2. Zakres wykonywanych robót

5.2.1. Zakup i transport materiałów na miejsce wbudowania

Warunki zakupu i transportu elementów barier ochronnych stalowych opisano w punktach 2 i 4 niniejszej ST.

5.2.2. Wyznaczenie odcinków wykonania barier ochronnych

Wyznaczenie odcinków (miejsc) ustawienia stalowych barier ochronnych należy wykonać na podstawie Dokumentacji Projektowej oraz „Wytucznych stosowania drogowych barier ochronnych” – Generalna Dyrekcja Dróg Publicznych – 1994.

5.2.3. Osadzenie i zmontowanie stalowych barier ochronnych

Powyższe prace należy wykonać zgodnie z instrukcją (zaleceniami) producenta barier. Rozstaw słupków przy barierach co 2 m. Na barierach należy zamontować słupki prowadzące (pachołki) zgodnie z „Instrukcją o znakach pionowych”.

6. KONTROLA JAKOŚCI ROBÓT

Ogólne zasady kontroli jakości robót podano w ST D-M.00.00.00 „Wymagania ogólne”.

6.1. Kontroli podlega zgodność usytuowania barier ochronnych z Dokumentacją Projektową oraz „Wytuczynymi stosowania drogowych barier ochronnych”.

6.2. Kontroli podlega zgodność zmontowania barier z instrukcją producenta.

7. OBMIAR ROBÓT

Jednostką obmiaru jest 1 m (metr) ustawionych stalowych barier ochronnych.

Ogólne zasady obmiaru robót podano w ST D-M.00.00.00 „Wymagania ogólne”.

8. ODBIÓR ROBÓT

Ogólne zasady odbioru robót podano w ST D-M.00.00.00 „Wymagania ogólne”.

9. PODSTAWA PŁATNOŚCI

Ogólne wymagania dotyczące płatności podano w ST D-M.00.00.00 „Wymagania ogólne”.

Cena wykonania robót obejmuje:

- transport elementów barier ochronnych na miejsce wbudowania,
- wytyczenie odcinków ustawienia barier wraz z miejscami osadzenia słupków,
- oznakowanie robót prowadzonych w pasie drogowym,
- wbicie słupków barier ochronnych,
- montaż taśmy profilowej oraz innych elementów bariery,
- przeprowadzenie pomiarów i badań, oczyszczenie placu budowy.

10. PRZEPISY ZWIĄZANE

Wytuczne stosowania drogowych barier ochronnych. Załącznik Nr 1 do zarządzenia Nr 16/94 Generalnego Dyrektora Dróg Publicznych z dnia 5 października 1994r.

Katalog Drogowych Barier Ochronnych. Producent

Instrukcja o znakach drogowych pionowych – Monitor Polski nr 16.

Rozporządzenie Ministra Infrastruktury z dnia 3 lipca 2003 r. w sprawie szczególnych warunków technicznych dla znaków i sygnałów drogowych i warunków ich umieszczania na drogach poz. 2181 Dziennik Ustaw Nr 220 z dnia 23 grudnia.

D.08.01.01. KRAWĘŻNIK BETONOWY

1. WSTĘP

1.1. Przedmiot ST

Przedmiotem niniejszej Specyfikacji Technicznej są wymagania dotyczące wykonania i odbioru robót związanych z ustawieniem krawężników betonowych na dojazdach do **budowanego mostu wraz z dojazdami na rzece Krutyń w msc. Wojnowo**.

1.2. Zakres stosowania ST

Specyfikacja Techniczna stosowana jest jako dokument przetargowy i kontraktowy przy zlecaniu i realizacji robót wymienionych w punkcie 1.1.

1.3. Zakres robót obejmujących ST

Ustalenia zawarte w niniejszej specyfikacji dotyczą prowadzenia robót przy ustawieniu krawężników betonowych i obejmują:

- ustawienie krawężników betonowych 20x30x100cm na podsypce cementowo-piaskowej 1:4 grubości 5 cm i ławie betonowej z oporem,

1.4. Określenia podstawowe

Określenia podane w niniejszej ST są zgodne z obowiązującymi przepisami ST D-M.00.00.00 „Wymagania ogólne” i odpowiednimi ujednoliconymi normami polskimi i europejskimi.

1.5. Ogólne wymagania dotyczące robót

Wykonawca jest odpowiedzialny za jakość wykonania robót oraz za zgodność z Dokumentacją Projektową, ST i poleceniami Inspektora Nadzoru.

Ogólne wymagania dotyczące robót podano w ST D-M.00.00.00. „Wymagania Ogólne”.

2. MATERIAŁY

Materiałami stosowanymi przy robotach związanych z ustawieniem krawężnika na ławie betonowej według zasad niniejszej ST są:

2.1. Krawężniki betonowe 20x30x100 cm

Zastosowane krawężniki pod względem jakości powinny odpowiadać następującym normom:

- BN-80/6775-03 arkusz 01 – „Prefabrykaty budowlane z betonu. Elementy nawierzchni dróg, ulic, parkingów i torowisk tramwajowych. Wspólne wymagania i badania”,
- BN-80/6775-03 arkusz 04 – „Prefabrykaty budowlane z betonu. Elementy nawierzchni dróg, ulic, parkingów i torowisk tramwajowych. Krawężniki i obrzeża”.

Ponadto nasiąkliwość betonu w krawężniku nie powinna być większa niż 4%.

2.2. Ława betonowa z oporem

Ława betonowa pod krawężnik oraz opór wykonane będą z betonu klasy B10, odpowiadającemu normie PN-B-06250 „Beton zwykły”.

Wymagania dla cementu i wody jak w punkcie 2.4.

Kruszywo (piasek, żwir, grys) – wymagania jak w PN-B-06712.

2.3. Podsypka cementowo-piaskowa

Podsypkę pod krawężnik należy wykonać jako cementowo-piaskową w proporcji 1:4

Wymagania dla cementu i piasku jak w punkcie 2.4.

2.4. Zaprawa cementowo-piaskowa do wypełnienia spoin między krawężnikami:

- cement klasy 32,5 – odpowiadający wymaganiom PN-EN 197-1: 2002,
- piasek – należy stosować drobny, ostry piasek odpowiadający wymaganiom PN-B-06711,

- woda – należy stosować wodę odpowiadającą wymaganiom PN-B-32250.

3. SPRZĘT

- 3.1. Roboty związane z wykonaniem ławy betonowej z oporem i ustawieniem krawężnika wykonane będą ręcznie.

4. TRANSPORT

- 4.1. Krawężniki - transport i składowanie krawężników betonowych na miejsce wbudowania zgodnie z normą BN-80/6775-03 arkusz 1 „Prefabrykaty budowlane z betonu. Elementy nawierzchni dróg, ulic, parkingów i torowisk tramwajowych. „Wspólne wymagania i badania”.
- 4.2. Beton na ławę – transportowany będzie dowolnymi środkami przeznaczonymi do przewożenia wytworzonego betonu.
- 4.3. Piasek oraz cement przewożony być może na miejsce wbudowania dowolnymi środkami transportu, zapewniającymi trwałość własności materiałów podczas transportu.

5. WYKONANIE ROBÓT

5.1. Ogólne warunki wykonania robót

Ogólne warunki wykonania robót podano w ST D-M.00.00.00 „Wymagania ogólne”.

5.2. Zakres wykonywanych robót

5.2.1. Transport materiałów przewidzianych niniejszą ST do wykonania powyższych robót. Źródła pozyskania materiałów muszą uzyskać akceptację Inspektora Nadzoru. Transport i składowanie krawężników betonowych zgodnie z BN-80/6775-03 arkusz 1.

5.2.2. Oznakowanie prowadzonych robót

Oznakowanie robót prowadzonych w pasie drogowym należy wykonać zgodnie z „Instrukcją znakowania robót prowadzonych w pasie drogowym”.

5.2.3. Wytyczenie sytuacyjno-wysokościowe miejsc wbudowania krawężnika

Wytyczenie sytuacyjno-wysokościowe odcinków wbudowania krawężników, wykonane będzie na podstawie Dokumentacji Projektowej.

5.2.4. Wykonanie koryta pod ławę betonową

Roboty ziemne (wykopy) związane z wykonaniem koryta gruntowego pod ławę betonową z oporem, wykonane będą ręcznie. Geometria wykopu oraz głębokość – zgodnie z „Katalogiem Powtarzalnych Elementów Drogowych” i Dokumentacją Projektową.

5.2.5. Wykonanie betonowej ławy pod krawężniki

Przed przystąpieniem do wytworzenia betonu na ławę betonową z oporem, Wykonawca jest zobowiązany do przygotowania receptury na beton. Receptura winna być opracowana dla konkretnych materiałów, zaakceptowana wcześniej przez Inspektora Nadzoru.

Receptura zostanie opracowana przez laboratorium w oparciu o PN-B-06250 „Beton zwykły”. Sporządzona receptura musi uzyskać akceptację Inspektora Nadzoru.

Transport wytworzonego betonu na miejsce wbudowania omówiono w punkcie 4.2 niniejszej ST.

Ława betonowa wykonana będzie z betonu klasy B10, we wcześniej przygotowanym korycie gruntowym.

Wykonanie ławy betonowej polega na rozścieleniu dowiezionego betonu oraz odpowiednim jego zagęszczeniu.

Wykonana ława wraz z oporem.

5.2.6. Wykonanie podsypki cementowo-piaskowej pod krawężnik.

Na wykonanej ławie betonowej należy rozścielić ręcznie podsypkę cementowo-piaskową grubości 5 cm, celem prawidłowego osadzenia krawężnika. Podsypkę cementowo-piaskową wykonać należy w proporcji 1:4.

5.2.7. Wbudowanie krawężników betonowych

Roboty związane z wbudowaniem krawężników winny być wykonane w okresie od 1 kwietnia do 15 października przy temperaturze otoczenia nie niższej niż 5 stopni Celsjusza. Wbudowanie krawężnika należy dokonać zgodnie z „Dokumentacją Projektową”. Przy wbudowywaniu krawężnika należy bezwzględnie przestrzegać wytyczonej trasy przebiegu krawężnika oraz usytuowania wysokościowego, zgodnego z Dokumentacją Projektową. Dopuszczalne odstępstwa od Dokumentacji Projektowej, to ± 1 cm w niwelecie krawężnika i ± 5 cm w usytuowaniu poziomym.

5.2.8. Wypełnienie spoin między krawężnikami

Spoiny między krawężnikami po oczyszczeniu należy wypełnić zaprawą cementowo-piaskową, przy użyciu 300 kg cementu na 1 m³ piasku. Materiały do wykonania zaprawy opisano w punkcie 2.1.4 niniejszej ST.

6. KONTROLA JAKOŚCI ROBÓT

Ogólne zasady kontroli jakości robót podano w ST D-M.00.00.00 „Wymagania ogólne”.

6.1. Kontrola jakości materiałów przed przystąpieniem do robót.

Wykonawca jest odpowiedzialny za jakość materiałów przeznaczonych do wbudowania. Badanie krawężnika na etapie akceptacji materiału do robót wykonuje laboratorium wskazane przez Inspektora Nadzoru.

Wykonawca jest zobowiązany dostarczyć do laboratorium wybrane losowo przy udziale Inspektora Nadzoru, 3 sztuki krawężnika dla przeprowadzenia następujących badań:

- nośność krawężników,
- nasiąkliwość betonu,
- odporność na działanie mrozu.

Powyższe badania zostaną wykonane na koszt Wykonawcy.

6.2. Kontrole i badania w trakcie wykonywania robót

6.2.1. Badanie dostaw materiałów

Badanie krawężnika betonowego – Wykonawca dostarczy 1 sztukę krawężnika na 300 m wykonywanego wbudowania, wybraną w obecności Inspektora Nadzoru do badań laboratoryjnych. Zakres badań laboratoryjnych jak w punkcie 6.1.

Badania laboratoryjne wykonane będą na koszt Zamawiającego.

6.2.2. Badania betonu na ławę

Wykonawca dostarczy 3 próbki betonu z ławy, celem zbadania w laboratorium, wytrzymałości betonu na ściskanie (1 seria próbek na 300 m wykonywanej ławy betonowej z oporem).

6.2.3. Kontrola ustawienia krawężnika

Polega ona na sprawdzeniu zgodności wbudowanego krawężnika z Dokumentacją Projektową. Tolerancję podano w punkcie 5.2.7.

Wykonać zgodnie z BN-64/8845-02 „Krawężniki uliczne. Warunki techniczne wstawienia i odbioru”.

7. OBMIAR ROBÓT

Jednostką obmiaru jest 1m (metr) wbudowanego krawężnika.

Ogólne zasady obmiaru podano w ST D-M.00.00.00 „Wymagania ogólne”.

8. ODBIÓR ROBÓT

Ogólne zasady odbioru robót podano w ST D-M.00.00.00 „Wymagania ogólne”.

9. PODSTAWA PŁATNOŚCI

Ogólne wymagania odnośnie płatności robót podano w ST D-M.00.00.00 „Wymagania ogólne”.

Cena wykonania robót obejmuje:

- prace pomiarowe i przygotowawcze,
- transport i składowanie materiałów do wykonania robót,
- oznakowanie robót prowadzonych w pasie drogowym,
- wykonanie koryta gruntowego pod ławę betonową z oporem,
- wykonanie deskowania ławy betonowej,
- wykonanie ławy betonowej z oporem,
- rozebranie deskowania,
- pielęgnacja wykonanej ławy,
- wykonanie mieszanki cementowo-piaskowej i rozścielenie jej jako podsypki pod krawężnik,
- ustawienie krawężnika betonowego,
- wypełnienie spoin między krawężnikami przygotowaną zaprawą cementowo-piaskową,
- przeprowadzenie niezbędnych pomiarów i badań,
- uporządkowanie miejsca prowadzonych robót.

10. PRZEPISY ZWIĄZANE

Katalog Powtarzalnych Elementów Drogowych. Centralne Biuro Projektowo-Badawcze Dróg i Mostów w Warszawie.

BN-80/6775-03	Prefabrykaty budowlane z betonu. Elementy nawierzchni dróg, ulic, parkingów i torowisk tramwajowych. Wspólne wymagania i badania.
BN-80/6775-03	Prefabrykaty budowlane z betonu. Elementy nawierzchni dróg, ulic, parkingów i torowisk tramwajowych. Krawężniki i obrzeża.
PN-B-06250	Beton zwykły
PN-B-19701:1997	Cement. Cement powszechnego użytku. Skład, wymagania i ocena zgodności.
PN-B-06711	Kruszywa naturalne. Piasek do zapraw budowlanych.
PN-B-32250	Materiały budowlane. Woda do betonów i zapraw.
BN-64/8845-02	Krawężniki uliczne. Warunki techniczne wstawienia i odbioru.

D.08.02.01. CHODNIK Z KOSTKI BETONOWEJ

1. WSTĘP

1.1. Przedmiot ST

Przedmiotem niniejszej Specyfikacji Technicznej są wymagania dotyczące wykonania i odbioru nawierzchni chodnikowych z kostki betonowej w związku z **budową mostu wraz z dojazdami na rzece Krutyń w msc. Wojnowo.**

1.2. Zakres stosowania ST

Specyfikacja Techniczna stosowana jest jako dokument przetargowy i kontraktowy przy zlecaniu i realizacji robót wymienionych w punkcie 1.1.

1.3. Zakres robót objętych SST.

Ustalenia zawarte w niniejszej specyfikacji dotyczą zasad prowadzenia robót związanych z wykonaniem chodnika z brukowej kostki betonowej gr. 8cm na podsypce cementowo-piaskowej 1:4 w obrębie dojazdów do mostu.

1.4. Określenia podstawowe.

Betonowa kostka brukowa - kształtka wytwarzana z betonu metodą wibroprasowana. Produkowana jest jako kształtka jednowarstwowa lub w dwóch warstwach połączonych ze sobą trwale w fazie produkcji.

Pozostałe określenia podstawowe są zgodne z obowiązującymi, odpowiednimi polskimi normami i z definicjami podanymi w ST D-M.00.00.00 "Wymagania ogólne".

1.5. Ogólne wymagania dotyczące robót.

Ogólne wymagania dotyczące robót podano w ST D-M.00.00.00 "Wymagania ogólne".

2. MATERIAŁY

2.1. Warunki ogólne stosowania materiałów.

Ogólne wymagania dotyczące materiałów, ich pozyskiwania i składowania, podano w ST D-M.00.00.00 "Wymagania ogólne" pkt 2.

2.2. Betonowa kostka brukowa – wymagania.

2.2.1. Aprobata techniczna.

Warunkiem dopuszczenia do stosowania betonowej kostki brukowej w budownictwie drogowym jest posiadanie aprobaty technicznej, wydanej przez uprawnioną jednostkę.

2.2.2. Wygląd zewnętrzny.

Struktura wyrobu powinna być zwarta, bez rys, pęknięć, plam i ubytków.

Powierzchnia górna kostek powinna być równa i szorstka, a krawędzie kostek równe i proste, wklęsnięcia nie powinny przekraczać 2 mm dla kostek o grubości ≤ 80 mm.

2.2.3. Kształt, wymiary i kolor kostki brukowej.

Do wykonania nawierzchni chodnika stosuje się betonową kostkę brukową o grubości 60 mm. Kostki o takiej grubości są produkowane w kraju. Tolerancje wymiarowe wynoszą:

- na długości ± 3 mm,
- na szerokości ± 3 mm,
- na grubości ± 5 mm.

Kolory kostek produkowanych aktualnie w kraju to; szary, ceglany, klinkierowy, grafitowy i brązowy.

2.2.4. Cechy fizykomechaniczne betonowych kostek brukowych

Betonowe kostki brukowe powinny mieć cechy fizykomechaniczne określone w tablicy 1.

Tablica 1. Cechy fizykomechaniczne betonowych kostek brukowych

Lp.	Cechy	Wartość
1	Wytrzymałość na ściskanie po 28 dniach, MPa, co najmniej: a) średnia z sześciu kostek b) najmniejsza pojedynczej kostki	60 50
2	Nasiąkliwość wodą wg PN-B-06250 [2], %, nie więcej niż	5
3	Odporność na zamrażanie, po 50 cyklach zamrażania, wg PN-B-06250 [2]: a) pęknięcia próbki b) strata masy, %, nie więcej niż c) obniżenie wytrzymałości na ściskanie w stosunku do wytrzymałości próbek niezamrażanych, %, nie więcej niż	brak 5 20
4	Ścieralność na tarczy Boehmego wg PN-B-04111 [1], mm, nie więcej niż	4

2.3. Materiały do produkcji betonowych kostek brukowych.

2.3.1. Cement

Do produkcji kostki brukowej należy stosować cement portlandzki, bez dodatków, klasy nie niższej niż "32,5". Zaleca się stosowanie cementu o jasnym kolorze. Cement powinien odpowiadać wymaganiom PN-B-19701 [4].

2.3.2. Kruszywo do betonu

Należy stosować kruszywa mineralne odpowiadające wymaganiom PN-B-06712 [3]. Uziarnienie kruszywa powinno być ustalone w receptce laboratoryjnej mieszanki betonowej, przy założonych parametrach wymaganych dla produkowanego wyrobu.

2.3.3. Woda

Woda powinna być odmiany "I" i odpowiadać wymaganiom PN-B-32250 [5].

2.3.4. Dodatki

Do produkcji kostek brukowych stosuje się dodatki w postaci plastyfikatorów i barwników, zgodnie z receptą laboratoryjną. Plastyfikatory zapewniają gotowym wyrobom większą wytrzymałość, mniejszą nasiąkliwość i większą odporność na niskie temperatury i działanie soli. Stosowane barwniki powinny zapewnić kostce trwałe zabarwienie. Powinny to być barwniki nieorganiczne.

3. SPRZĘT

3.1. Ogólne wymagania dotyczące sprzętu.

Ogólne wymagania dotyczące sprzętu podano w ST D-M.00.00.00 "Wymagania ogólne" pkt 3.

3.2. Sprzęt do wykonywania chodnika z kostki brukowej.

Małe powierzchnie chodnika z kostki brukowej wykonuje się ręcznie. Jeśli powierzchnie są duże, a kostki brukowe mają jednolity kształt i kolor, można stosować mechaniczne urządzenia układające. Urządzenie składa się z wózka i chwytaka sterowanego hydraulicznie, służącego do przenoszenia z palety warstwy kostek na miejsce ich ułożenia. Do zagęszczenia nawierzchni stosuje się wibratory płytowe z osłoną z tworzywa sztucznego.

4. TRANSPORT

4.1. Ogólne wymagania dotyczące transportu.

Ogólne wymagania dotyczące transportu podano w SST D-M-00.00.00 "Wymagania ogólne" pkt 4.

4.2. Transport betonowych kostek brukowych.

Uformowane w czasie produkcji kostki betonowe układane są warstwowo na palecie. Po uzyskaniu wytrzymałości betonu min. 0,7 wytrzymałości projektowanej, kostki przewożone są na stanowisko, gdzie specjalne urządzenie pakuje je w folię i spina taśmą stalową, co gwarantuje transport samochodami w nienaruszonym stanie. Kostki betonowe można również przewozić samochodami na paletach transportowych producenta.

5. WYKONANIE ROBÓT

5.1. Warunki ogólne wykonania robót.

Ogólne zasady wykonania robót podano w ST D-M-00.00.00 "Wymagania ogólne" pkt 5.

5.2. Koryto pod chodnik.

Koryto wykonane w podłożu powinno być wyprofilowane zgodnie z projektowanymi spadkami podłużnymi i poprzecznymi. Wskaźnik zagęszczenia koryta nie powinien być mniejszy niż 0,97 według normalnej metody Proctora.

Jeżeli dokumentacja projektowa nie określa inaczej, to nawierzchnię chodnika z kostki brukowej można wykonywać bezpośrednio na podłożu z gruntu piaszczystego o $WP \geq 35$ [6] w uprzednio wykonanym korycie.

5.3. Podsypka.

Na podsypkę należy stosować piasek odpowiadający wymaganiom PN-B-06712 [3]. Grubość podsypki po zagęszczeniu powinna zawierać się w granicach od 3 do 5 cm. Podsypka powinna być zwilżona wodą, zagęszczona i wyprofilowana.

5.4. Warstwa odsączająca.

Jeżeli w dokumentacji projektowej dla wykonania chodnika przewidziana jest warstwa odsączająca, to jej wykonanie powinno być zgodne z warunkami określonymi w ST D-04.02.01 "Warstwy odsączające i odcinające".

5.5. Układanie chodnika z betonowych kostek brukowych.

Z uwagi na różnorodność kształtów i kolorów produkowanych kostek, możliwe jest ułożenie dowolnego wzoru - wcześniej ustalonego w dokumentacji projektowej lub zaakceptowanego przez Inspektora Nadzoru.

Kostkę układa się na podsypce lub podłożu piaszczystym w taki sposób, aby szczeliny między kostkami wynosiły od 2 do 3 mm. Kostkę należy układać ok. 1,5 cm wyżej od projektowanej niwelety chodnika, gdyż w czasie wibrowania (ubijania) podsypka ulega zagęszczeniu.

Po ułożeniu kostki, szczeliny należy wypełnić piaskiem, a następnie zamieść powierzchnię ułożonych kostek przy użyciu szczotek ręcznych lub mechanicznych i przystąpić do ubijania nawierzchni chodnika.

Do ubijania ułożonego chodnika z kostek brukowych, stosuje się wibratory płytowe z osłoną z tworzywa sztucznego dla ochrony kostek przed uszkodzeniem i zabrudzeniem. Wibrowanie należy prowadzić od krawędzi powierzchni ubijanej w kierunku środka i jednocześnie w kierunku poprzecznym kształtek.

Do zagęszczania nawierzchni z betonowych kostek brukowych nie wolno używać walca.

Po ubiciu nawierzchni należy uzupełnić szczeliny materiałem do wypełnienia i zamieść nawierzchnię. Chodnik z wypełnieniem spoin piaskiem nie wymaga pielęgnacji - może być zaraz oddany do użytkowania.

6. KONTROLA JAKOŚCI ROBÓT

6.1. Ogólne zasady prowadzenia kontroli jakości.

Ogólne zasady prowadzenia kontroli jakości podano w SST D-M.00.00.00. "Wymagania ogólne", pkt 6.

6.2. Badania przed przystąpieniem do robót.

Przed przystąpieniem do robót Wykonawca powinien sprawdzić, czy producent kostek brukowych posiada aprobatę techniczną.

6.3. Badania w czasie robót.

6.3.1. Sprawdzenie podłoża.

Sprawdzenie podłoża polega na stwierdzeniu zgodności z dokumentacją projektową i odpowiednimi SST. Dopuszczalne tolerancje wynoszą dla:

- głębokości koryta:
 - o szerokości do 3 m: ± 1 cm,
 - o szerokości powyżej 3 m: ± 2 cm,
- szerokości koryta: ± 5 cm.

6.3.2. Sprawdzenie podsypki.

Sprawdzenie podsypki w zakresie grubości i wymaganych spadków poprzecznych i podłużnych polega na stwierdzeniu zgodności z dokumentacją projektową oraz pkt 5.3 niniejszej SST.

6.3.3. Sprawdzenie wykonania chodnika

Sprawdzenie prawidłowości wykonania chodnika z betonowych kostek brukowych polega na stwierdzeniu zgodności wykonania z dokumentacją projektową oraz wymaganiami pkt 5.5 niniejszej SST:

- pomiar szerokości spoin,
- sprawdzenie prawidłowości ubijania (wibrowania),
- sprawdzenie prawidłowości wypełnienia spoin,
- sprawdzenie, czy przyjęty deseń (wzór) i kolor nawierzchni jest zachowany.

6.4. Sprawdzenie cech geometrycznych chodnika.

6.4.1. Sprawdzenie równości chodnika

Sprawdzenie równości nawierzchni przeprowadzać należy łątą co najmniej raz na każde 150 do 300 m² ułożonego chodnika i w miejscach wątpliwych, jednak nie rzadziej niż raz na 50 m chodnika. Dopuszczalny prześwit pod łątą 4 m nie powinien przekraczać 1,0 cm.

6.4.2. Sprawdzenie profilu podłużnego

Sprawdzenie profilu podłużnego przeprowadzać należy za pomocą niwelacji, biorąc pod uwagę punkty charakterystyczne, jednak nie rzadziej niż co 100 m.

Odchylenia od projektowanej niwelety chodnika w punktach załamania niwelety nie mogą przekraczać ± 3 cm.

6.4.3. Sprawdzenie przekroju poprzecznego

Sprawdzenie przekroju poprzecznego dokonywać należy szablonem z poziomnicą, co najmniej raz na każde 150 do 300 m² chodnika i w miejscach wątpliwych, jednak nie rzadziej niż co 50 m. Dopuszczalne odchylenia od projektowanego profilu wynoszą $\pm 0,3\%$.

7. OBMIAR ROBÓT

Jednostką obmiarową jest 1 m² (metr kwadratowy) wykonanego chodnika z brukowej kostki betonowej.

8. ODBIÓR ROBÓT

Ogólne zasady odbioru robót podano w ST D-M-00.00.00 "Wymagania ogólne" pkt 8. Roboty uznaje się za wykonane zgodnie z dokumentacją projektową, SST i wymaganiami Inspektora Nadzoru, jeżeli wszystkie pomiary i badania z zachowaniem tolerancji wg pkt 6 dały wyniki pozytywne.

9. PODSTAWA PŁATNOŚCI

Płatność za jednostkę wykonanej i odebranej roboty.

Cena jednostkowa obejmuje:

- prace pomiarowe i roboty przygotowawcze,
- dostarczenie materiałów na miejsce wbudowania,
- wykonanie koryta,
- ew. wykonanie warstwy odsączającej,
- wykonanie podsypki,
- ułożenie kostki brukowej wraz z zagęszczeniem i wypełnieniem szczelin,
- przeprowadzenie badań i pomiarów wymaganych w specyfikacji technicznej.

10. PRZEPISY ZWIĄZANE

PN-B-04111	Materiały kamienne. Oznaczanie ścieralności na tarczy Boehmego.
PN-B-06250	Beton zwykły.
PN-B-06712	Kruszywa mineralne do betonu zwykłego.
PN-B-06712	Cement. Cement powszechnego użytku. Skład, wymagania i ocena zgodności.
PN-B-32250	Materiały budowlane. Woda do betonów i zapraw.

D.08.02.02. OBRZEŻA BETONOWE CHODNIKOWE.

1. WSTĘP.

1.1. Przedmiot SST.

Przedmiotem niniejszej SST są wymagania dotyczące wykonania i odbioru wbudowania obrzeży betonowych w związku z **budową mostu wraz z dojazdami na rzece Krutyń w msc. Wojnowo.**

1.2. Zakres stosowania SST.

SST jest stosowana jako dokument kontraktowy przy zlecaniu i realizacji robót wymienionych w pkt.1.1.

1.3. Zakres robót objętych SST.

Ustalenia zawarte w niniejszej SST dotyczą zasad prowadzenia robót związanych z wbudowaniem obrzeży betonowych 30x8cm obramowujących chodnik na dojazdach oraz umocnienia stożków skarpowych.

1.4. Określenia podstawowe.

Określenia podane w niniejszej SST są zgodne z definicjami podanymi w SST D-M.00.00.00. "Wymagania ogólne".

1.5. Ogólne wymagania dotyczące robót.

Wykonawca robót jest odpowiedzialny za jakość ich wykonania oraz za ich zgodność z dokumentacją projektową, SST i poleceniami Inspektora Nadzoru.

2. MATERIAŁY.

2.1. Warunki ogólne stosowania materiałów.

Warunki ogólne stosowania materiałów podano w SST D-M.00.00.00. "Wymagania ogólne", pkt 2.

2.2. Materiały stosowane do umocnienia.

Do wykonania robót wykonawca zapewni następujące materiały:

- obrzeże betonowe 8 x 30 cm z betonu kl. B 20.
- piasek lub pospółkę.

3. SPRZĘT.

Nie występuje.

4. TRANSPORT.

Warunki ogólne transportu podano w SST D-M.00.00.00. "Wymagania ogólne", pkt 4.

Obrzeża betonowe należy przewozić dowolnymi środkami transportu, uważając aby ich nie uszkodzić w czasie przewożenia.

5. WYKONANIE ROBÓT.

5.1. Warunki ogólne wykonania robót.

Warunki ogólne wykonania robót podano w SST D-M.00.00.00. "Wymagania ogólne", pkt 5.

5.2. Wykonanie robót.

Obrzeża należy wbudować przed wykonaniem chodnika z kostek betonowych.

W tym celu należy od strony ogrodzeń posesji wykonać rowek na taką głębokość aby po wbudowaniu obrzeża jego górna krawędź była o 1,0 - 1,5 cm wyżej niż powierzchnia chodnika.

Następnie wbudowuje się obrzeża.

6. KONTROLA JAKOŚCI ROBÓT.

6.1. Ogólne zasady prowadzenia kontroli jakości.

Ogólne zasady prowadzenia kontroli jakości podano w SST D-M.00.00.00. "Wymagania ogólne", pkt 6.

6.2. Prowadzenie kontroli jakości.

Badania polegają na sprawdzeniu wbudowania obrzeża betonowego pod względem jakości i zgodności z projektem i normą. Zakres badań:

- sprawdzenie zgodności z dokumentacją projektową,
- sprawdzenie za pomocą łaty równości górnej powierzchni obrzeża po wbudowaniu,
- sprawdzenie prostoliniowości wbudowania obrzeży.

7. OBMIAR ROBÓT.

Jednostką obmiarową jest 1 mb wykonanego i odebranego obrzeża betonowego.

8. ODBIÓR ROBÓT.

Inspektor Nadzoru dokona odbioru faktycznie wykonanych przez wykonawcę robót zgodnie z postanowieniami zawartymi w SST D-M.00.00.00. "Wymagania ogólne".

Jeżeli wszystkie pomiary dały wyniki pozytywne wykonane roboty Inspektor Nadzoru uznaje za zgodne z wymaganiami kontraktu. Jeżeli choć jeden z pomiarów dał wynik ujemny, Inspektor Nadzoru uznaje roboty za niezgodne z wymaganiami kontraktu i poleca doprowadzenie robót do zgodności z wymaganiami.

9. PŁATNOŚĆ.

Płatność za 1 mb wykonanego i odebranego obrzeża betonowego.

Cena jednostkowa obejmuje:

- zakup i sprowadzenie materiałów niezbędnych do wykonania i umocnienia,
- wbudowanie obrzeża,
- kontrolę jakości robót.

10. PRZEPISY ZWIĄZANE.

BN-66/677401. Kruszywo naturalne do nawierzchni drogowych i kolejowych. Żwir i pospółka.

BN-87/6774-04. Kruszywa naturalne. Kruszywa naturalne do nawierzchni drogowych. Piasek.

PN-88/B-30000. Cement portlandzki.

PN-88/B-30005. Cement hutniczy.

BN-88/6731-08. Cement. Transport i przechowywanie.

BN-72/8932-01. Budowle drogowe i kolejowe. Roboty ziemne.

M.11.02.01. STALOWA ŚCIANKA SZCZELNA

I. WSTĘP

1.1. Przedmiot ST

Przedmiotem niniejszej Specyfikacji Technicznej są wymagania dotyczące wykonania i odbioru robót związanych z wbiciem ścianki szczelnej stalowej z grodzic określonego typu oraz stalowych pali rurowych w związku z **budową mostu wraz z dojazdami na rzece Krutyń w msc. Wojnowo**.

1.2. Zakres stosowania

Specyfikacja Techniczna jest stosowana jako dokument przetargowy i kontraktowy przy zlecaniu i realizacji robót wymienionych w punkcie 1.1.

1.3. Zakres robót objętych ST

Ustalenia zawarte w niniejszej specyfikacji dotyczą prowadzenia robót związanych z:

- wbiciem stalowej ścianki szczelnej z grodzic VL 604 wokół ławy fund. przyczółków o L=8,0m.
- wbiciem stalowej ścianki szczelnej z grodzie VL 604 pod stopniem wodnym o L=4,0m.

1.4. Określenia podstawowe

Pozostałe określenia podane w niniejszej specyfikacji są zgodne z obowiązującymi odpowiednimi normami i ST D-M.00.00.00 "Wymagania ogólne".

1.5. Ogólne wymagania dotyczące robót

Wykonawca robót jest odpowiedzialny za jakość ich wykonania oraz za zgodność z Dokumentacją Projektową, ST i poleceniami Inspektora Nadzoru.

Ogólne wymagania dotyczące robót podano w ST D-M.00.00.00 "Wymagania ogólne".

2. MATERIAŁY

Materiałami stosowanymi do wykonania robót według zasad niniejszej ST są:

2.1 Stalowa ścianka szczelna wg PN-EN 10248-2:1999. zaakceptowana przez Inspektora Nadzoru.

Grodzice powinny mieć oznaczone trudnozmywalną farbą ich gabaryty, numer partii i datę produkcji. Stal powinna spełniać wymagania norm PN-M-84018 i PN-EN 10025:2002(U).

2.2. Stężenia.

Na elementy rozparcia stosować profile walcowane ze stali np. ceowniki lub dwuteowniki.

3. SPRZĘT

Wykonawca przystępujący do wykonania ścianki szczelnej powinien mieć do dyspozycji następujący sprzęt: katar o masie młota dostosowanej do masy grodzia, - wibromłoty, żuraw samochodowy spawarki elektryczne Sprzęt używany do wykonania ścianki szczelnej musi być zaakceptowany przez Inspektora Nadzoru.

4. TRANSPORT

Transport grodzia powinien odbywać się po odpowiednio przygotowanych i wyznaczonych drogach dojazdowych, w razie potrzeby ze specjalnymi znakami ostrzegawczymi i informacyjnymi. Pojazdy służące do transportu powinny spełniać warunki techniczne wymagane w ruchu drogowym. Transport powinien zapewniać:

- stabilność pozycji załadowanych materiałów,
- zabezpieczenie grodzia przed ich uszkodzeniem,

- kontrolę załadunku i wyładunku.

Grodzice należy układać równomiernie na całej powierzchni ładunkowej.

5. WYKONANIE ROBÓT

5.1. Ogólne warunki wykonania robót podano w ST D-M.00.00.00. "Wymagania ogólne".

5.2. Zakres wykonywanych robót.

Wykonawca przed przystąpieniem do robót związanych z wbiciem ścianki szczelnej powinien wykonać Projekty: pomostów roboczych, ścianki szczelnej i ewentualnej konstrukcji rozporowej oraz przedstawić je do akceptacji Inspektorowi Nadzoru. Grodzice stanowią będą zabezpieczenie wykopów i stanowią element konstrukcyjny nośny podpór mostu.

5.2.1. Wykonanie pomostów roboczych

Przed przystąpieniem do wbijania ścianki szczelnej należy wykonać na podstawie ww. Projektu pomosty robocze dla kafara. Po wykonaniu robót pomosty należy rozebrać.

5.2.2. Roboty przygotowawcze.

Grodzice na placu budowy należy układać w stosach z przekładaniem ich warstw drewnianymi dylami, których górne płaszczyzny powinny być w jednym poziomie. W pionie dyle powinny być jedne pod drugimi. Rozmieszczenie stosów grodzice powinno zapewniać do nich swobodny dostęp.

Przed przystąpieniem do robót palowych należy sprawdzić zgodność grodzice z Dokumentacją Projektową oraz ich stan. Grodzice uszkodzone należy usunąć z placu budowy.

5.2.3. Zasady wbijania elementów ścianki szczelnej.

Przed rozpoczęciem wbijania należy zapewnić współosiowość grodzicy i młota.

W przypadku uszkodzenia głowicy należy odciąć uszkodzony odcinek grodzicy. Przy powtarzaniu się uszkodzeń głowicy należy zmienić parametry młota.

Wbijanie grodzice należy przerwać, gdy uzyskuje się wpędy grodzice mniejsze niż 1 mm/uderzenie.

Dobór masy młota do wbijania należy uzależnić od wielkości uzyskiwanych wpędów i od masy grodzice.

Nie należy dążyć do wbijania grodzice do rzędnej projektowanej mimo małego wpędu.

Ściankę szczelną należy zagłębić w warstwę gruntu nieprzepuszczalnego. W trakcie wbijania grodzice należy dbać o zapewnienie szczelności zamków łączących poszczególne grodzice. Wbijanie grodzice przeprowadza się kolejno.

Przed przystąpieniem do właściwego wbijania należy przeprowadzić test na długość grodzice. Grodzice do testu należy usytuować tak, aby mogły stać się elementami ścianki szczelnej. Grodzice te muszą być wbijane tymi samymi urządzeniami, które będą używane do pozostałych.

Wpęd grodzice należy mierzyć z dokładnością do 1 mm. W przypadku młotów wolnospadowych i parowopowietrznych pojedynczego działania oblicza się wpęd średni z 10 uderzeń młota. Przy stosowaniu młotów uderzających z dużymi częstotliwościami mierzy się wpęd uzyskany w ciągu 1 min. działania młota i oblicza się średni wpęd. Wyniki pomiarów wpędu są właściwe jedynie wtedy, gdy głowica grodzicy jest nieuszkodzona. W czasie robót palowych należy prowadzić Dziennik wbijania ścianki szczelnej. Elementy narożne ścianki należy wykonać z dwóch grodzice zespawanych ze sobą na całej długości. Wykonane ścianki szczelne z grodzice należy stężyć ze sobą kształtownikami stalowymi. Po wbiciu ścianki szczelnej i odebraniu jej przez Inspektora Nadzoru należy przystąpić niezwłocznie do wykonania wykopów zgodnie z Dokumentacją Projektową.

6. KONTROLA JAKOŚCI ROBÓT

Ogólne zasady kontroli jakości robót podano w ST D-M.00.00.00. "Wymagania ogólne".

6.1. Elementy stalowe

Przed przystąpieniem do wbijania grodzice należy sprawdzić:
wymiary i jakość grodzice przygotowanych do
wbicia geodezyjne wytyczenie ścianki szczelnej.

Grodzice nie powinny być powyginane, a ich końce nie mogą być uszkodzone. Zamki powinny zapewniać szczelność połączeń.

Materiały przeznaczone do wbudowania powinny być zgodne z PN lub posiadać Aprobata techniczną, posiadać atest producenta oraz uzyskać każdorazowo przed wbudowaniem akceptację Inspektora Nadzoru z wpisem do Dziennika Budowy.

6.2. W trakcie wbijania grodzie należy kontrolować ich wpęd.

Po wykonaniu ścianki szczelnej należy sprawdzić jej położenie w planie i wysokościowe.

6.3. Tolerancje wbijania grodzie są następujące:

przesunięcie w planie nie powinno być większe niż 5 cm, odchylenie od kierunku wbijania grodzie nie powinno być większe niż 1,0% i 2 cm na długości od dna wykopu do góry.

7.OBMIAR ROBÓT

Jednostką obmiaru robót jest 1 m² (metr kwadratowy) białej ścianki szczelnej określonej długości. Ogólne zasady obmiaru robót podano w ST D-M.00.00.00. "Wymagania ogólne".

8.ODBIÓR ROBÓT

Ogólne zasady odbioru podano w ST D-M.00.00.00. "Wymagania ogólne".

Podstawą dokonania oceny ilości i jakości robót są następujące dane i dokumenty:

Dokumentacja Projektowa z naniesionymi na niej zmianami dokonywanymi w trakcie budowy, dane geotechniczne zawierające informacje o rodzaju gruntu, w którym wykonywane były roboty fundamentowe,

- Dziennik Budowy,
- Dziennik wbijania ścianki szczelnej.

9.PODSTAWA PŁATNOŚCI

Ogólne wymagania dotyczące płatności podano w ST D-M.00.00.00. "Wymagania ogólne". Cena wykonania robót obejmuje:

- prace przygotowawcze i pomiarowe,
- wykonanie Projektów pomostów roboczych, wbicia (rozparcia) ścianki szczelnej,
- transport grodzie,
- montaż, demontaż i przemieszczanie urządzenia do wbijania grodzie w obrębie budowy,
- przygotowanie i rozbiórka pomostów roboczych,
- przygotowanie grodzie do wbicia,
- wbicie grodzie do właściwej głębokości z zapewnieniem szczelności połączeń,
- przycięcie grodzie na wysokości określonej w Dokumentacji Projektowej.
- przeprowadzenie niezbędnych badań laboratoryjnych i pomiarów wymaganych w specyfikacji.

10.PRZEPISY ZWIĄZANE

PN-B-02482	Fundamenty budowlane. Nośność pali i fundamentów palowych.
PN-B-93433	Kształtowniki stalowe walcowane na gorąco. Grodzice G 62.
PN-M-84018	Stal niskostopowa o podwyższonej wytrzymałości. Gatunki.
PN-H-01103	Stal. Półwyroby i wyroby hutnicze. Cechowanie barwne.
PN-H-01104	Stal. Półwyroby i wyroby hutnicze, cechowanie.
PN-H-01105	Stal. Półwyroby i wyroby hutnicze. Pakowanie przechowywanie i transport.
PN-H-01106	Stal. Ogólne warunki techniczne dostaw wyrobów.
PN-H-93000	Stal węglowa niskostopowa. Walcówka i pręty walcowane na gorąco.
PN-H-93010	Stal. Kształtowniki walcowane na gorąco.
PN-H-93407	Stal. Dwuteowniki walcowane na gorąco. Wymiary.
PN-H-93419	Stal. Dwuteowniki równoległościennne IPE walcowane na gorąco.

- PN-EN 10025:2002 Wyroby walcowane na gorąco z niestopowych stali konstrukcyjnych. Warunki techniczne dostawy
- PN-EN 10248-1:1999 Grodzice walcowane na gorąco ze stali niestopowych. Techniczne warunki dostawy.
- PN-EN 10248-2:1999 Grodzice walcowane na gorąco ze stali niestopowych.. Tolerancje kształtu i wymiarów.
- ROZPORZĄDZENIE MINISTRA TRANSPORTU I GOSPODARKI MORSKIEJ z dnia 30 maja 2000 r. w sprawie warunków technicznych, jakim powinny odpowiadać drogowe obiekty Inżynierii Nadzorskie i ich usytuowanie. (Dz. U. Nr 63 poz. 735 - z dnia 3.08 2000 r.)

M.11.03.01. PREFABRYKOWANE PALE ŻELBETOWE.

1. WSTĘP

1.1. Przedmiot ST

Przedmiotem Specyfikacji Technicznej (ST) są wymagania dotyczące wykonania i odbioru fundamentu wykonanego z żelbetowych wbijanych pali prefabrykowanych w związku z **budową mostu wraz z dojazdami na rzece Krutyń w msc. Wojnowo.**

1.2. Zakres stosowania ST

ST jest stosowana jako dokument przetargowy i kontraktowy przy zlecaniu i realizacji robót wymienionych w p. 1.1.

1.3. Zakres robót objętych ST

Ustalenia zawarte w ST dotyczą zasad prowadzenia i kontroli robót z wykorzystaniem żelbetowych wbijanych pali prefabrykowanych pionowych i ukośnych, o długości całkowitej od 10,0m, jako fundamentów konstrukcji budowlanych i inżynierskich, tj. budynków mieszkalnych, obiektów użyteczności publicznej, przemysłowych, handlowych, mostowych, kominów, masztów, turbin wiatrowych, słupów sieci energetycznych, ścian oporowych, nabrzeży itp. ST dotyczy stosowanych powszechnie w Polsce żelbetowych pali prefabrykowanych o kwadratowym przekroju poprzecznym trzonu i wymiarach 200x200mm, 250x250mm, 300x300mm, 350x350mm i 400x400mm.

ST swoim zakresem obejmuje:

- a) wykonanie niezbędnych zabezpieczeń terenu robót wraz z ich rozbiórką;
- b) prace przygotowawcze i pomiarowe:
 - produkcję żelbetowych prefabrykatów pali w wytwórni prefabrykatów zgodnie z wymaganiami dokumentacji projektowej i normy [7] ,
 - transport prefabrykatów w miejsce wbudowania;
 - składowanie prefabrykatów palowych na placu budowy;
 - wytyczenie osi pali;
 - zabezpieczenie instalacji na powierzchni ziemi i urządzeń podziemnych,
- c) wbicie docelowych żelbetowych pali prefabrykowanych,
- d) roboty wykończeniowe: rozkucie głowic pali (o ile tak przewidziano w projekcie) i uporządkowanie terenu robót;
- e) opracowanie dokumentacji powykonawczej.

1.4. Określenia podstawowe

Określenia podstawowe podane w ST są zgodne z normą [2] i z definicjami podanymi w ST "Wymagania ogólne" lub/i w ogólnych warunkach kontraktu.

1.4.1. Pal przemieszczeniowy

Pal, który jest zagłębiany w grunt bez wiercenia lub usuwania urobku, z wyjątkiem zabiegów ograniczających wysadzinę, drgania i ułatwiających usuwanie przeszkód lub zagłębianie pala w grunt.

1.4.2. Pal prefabrykowany

Pal lub element pala, który jest wykonywany przed zagłębieniem jako jeden element prefabrykowany (pal pojedynczy) lub złożony z kilku elementów prefabrykowanych (pal łączony).

1.4.3. Złącze pala

Element do łączenia prefabrykatów pala przez połączenia mechaniczne lub spawane.

1.4.4. Młot udarowy

Narzędzie budowlane do udarowego wbijania pali (masa uderzająca lub spadająca).

1.4.5. Kołpak

Urządzenie, zwykle stalowe, umieszczone pomiędzy podstawą młota udarowego, a palem w celu równomiernego rozłożenia uderzenia młota w głowicę pala.

1.4.6. Podkładka młota

Urządzenie lub materiał, umieszczany pomiędzy młotem udarowym, a kołpakiem w celu ochrony młota i głowicy pala przed niszczącymi bezpośrednimi uderzeniami. Materiał podkładki młota powinien być dostatecznie sztywny, aby przekazać bez strat energię uderzeń młota w pal.

1.4.7. Podkładka pala

Materiał, zwykle miękkie drewno, umieszczany pomiędzy kołpakiem a głowicą prefabrykowanego pala żelbetowego.

1.4.8. Przedłużka

Tymczasowe przedłużenie pala, używane podczas wbijania, które pozwala zagłębić wierzch pala poniżej powierzchni gruntu, lustra wody, albo poniżej najniższego punktu, do którego urządzenie wbijające może sięgnąć bez rozłączania prowadnicy.

1.4.9. Zagłębianie

Metody wprowadzania pali w grunt na wymaganą głębokość, takie jak np. wbijanie młotem.

1.4.10. Pal wbijany

Pal który jest zagłębiany w grunt przez wbijanie, przy czym grunt jest przemieszczany przez pal lub rurę obsadową.

1.4.11. Wspomaganie zagłębiania

Metody używane do ułatwienia zagłębiania pala w grunt, np. podpłukiwanie, wstępne przewiercanie, użycie materiałów wybuchowych, wstępne wbijanie.

1.4.12. Podpłukiwanie

Metoda wspomagania zagłębiania pala przez wypłukanie części gruntu przy użyciu strumienia wody pod zwiększonym ciśnieniem.

1.4.13. Wstępne przewiercanie (świdrem, płuczkowe)

Metoda wspomagania zagłębiania pala przez przeszkody lub materiały zbyt zwarte, by mogły być przebite za pomocą projektowanego pala i urządzenia do zagłębiania, przy użyciu technik wiertniczych.

1.4.14. Dobicie

Pojedyncze uderzenia młota w pal prefabrykowany, podczas którego są mierzone energia uderzenia oraz odkształcenia jednostkowe/przyspieszenia i/lub wpęd pala, w celu umożliwienia oceny nośności pala.

1.4.15. Dobijanie

Dodatkowa seria uderzeń młota używana do wbicia pala prefabrykowanego w celu odtworzenia wymaganego oporu wbijania (stosowane do pali kotwiących uniesionych nadmiernie w trakcie próbnego lub do pali uniesionych przez wysadzinę w wyniku wbijania pali sąsiednich w gruntach spoistych).

1.4.16. Pal początkowy

Pierwszy pal roboczy na placu budowy.

1.4.17. Pal do próbnego obciążenia

Pal poddawany próbnemu obciążeniu statycznemu lub/i dynamicznemu w celu określenia zależności oporów od przemieszczeń pala oraz otaczającego gruntu.

1.4.18. Pal do prób wstępnych

Pal wykonywany przed rozpoczęciem zasadniczych robót palowych lub fragmentu robót, w celu ustalenia przydatności wybranego rodzaju pala, sprzętu do wbijania lub/i potwierdzenia rozwiązania projektowego, wymiarów i nośności.

1.4.19. Kryteria wbijania

Parametry wbijania, które powinny być spełnione podczas wbijania pala.

1.4.20. Wpęd

Średnie trwale zagłębienie pala w grunt na jedno uderzenie, mierzone po serii uderzeń.

1.4.21. Monitorowanie

Prowadzenie obserwacji w ramach kontroli jakości technicznej procesu palowania.

1.4.22. Nadzór

Aktywna funkcja w nadzorowaniu i kierowaniu wykonaniem pali i fundamentów palowych.

1.4.23. Dokumentowanie

Sporządzenie trwałego zapisu faktów dotyczących wykonywania pali i rejestrowanych danych w formie „Dziennika wbijania pali” złożonego między innymi z „Metryk pali”.

1.4.24. Dziennik wbijania pali

Dokument stanowiący szczegółowy zapis czynności realizowanych przez wykonawcę w trakcie robót palowych.

1.4.25. Metryka pala

Szczegółowy zapis postępu zagłębiania pojedynczego pala zawierający następujące informacje [2]:

- numer podpory/fundamentu,
- numer i lokalizację pala,
- wymiary pala,
- klasa betonu pala,
- rodzaj i powierzchnia zbrojenia trzonu pala,
- liczba i położenie złączy na długości pala;
- nachylenie projektowane i wykonane pala,
- data rozpoczęcia i zakończenia zagłębiania pala,
- rodzaj i typ urządzenia do zagłębiania pala,
- ciężar młota i wysokość spadu młota,
- rodzaj stosowanej przedłużki,
- wpędy pala (w metryce należy podać co najmniej średnią wartość wpędu lub liczbę uderzeń młota na każde 0,2m postępu zagłębiania pala),
- rzędna terenu oraz rzędna projektowana i wykonana podstawy i wierzchu pala,
- numer rysunku na podstawie którego realizowana jest robota oraz
- imię i nazwisko Kierownika Robót Palowych.

Metryka pala jest częścią składową „Dziennika wbijania pali”.

1.4.26. Próbné obciążenie pala zwiększone stopniami

Próbné obciążenie statyczne, w którym pal próbný jest obciążany siłą zwiększaną stopniami, utrzymywanymi przez pewien czas albo dopóki przemieszczenia pala praktycznie zanikną lub osiągną przewidzianą granicę (badania ML).

1.4.27. Próbné obciążenie ze stałą prędkością wciskania

Próbné obciążenie statyczne, w którym pal próbný jest wciskany w grunt ze stałą prędkością z pomiarem siły wciskającej (badanie CRP).

1.4.28. Próbné obciążenie dynamiczne pala (przy dużych odkształceniach)

Próbné obciążenie w którym na głowicę pala jest wywierana siła dynamiczna w celu analizy jego nośności.

1.4.29. Badania akustyczne, badania dynamiczne ciągłości (przy małych odkształceniach)

Badanie ciągłości, w którym seria fal akustycznych jest przesyłana od nadajnika do odbiornika przez beton pala, a charakterystyki odbieranych fal są mierzone i wykorzystywane do oceny ciągłości i zmian przekroju trzonu pala.

1.4.30. Prześwietlanie akustyczne

Akustyczne badanie ciągłości betonu pala, wykonywane z otworu rdzeniowego w trzonie pala lub z wbudowanych rurek.

1.4.31. Poziom roboczy/platforma robocza

Poziom terenu palowania, na którym pracują kafary.

1.4.32. Poziom głowicy

Projektowany poziomy, do którego pal jest rozkuwany lub wyrównywany przed jego połączeniem z konstrukcją.

1.4.33. Poziom podstawy

Poziomy dolnego końca pala.

1.4.34. Wierzch głowicy pala

Górna powierzchnia pala.

1.4.35. Głowica pala

Górna część pala.

1.4.36. Trzon pala

Element pala pomiędzy głowicą i podstawą.

1.4.37. Spód pala

Dolna część pala.

1.4.38. Podstawa pala

Dolna powierzchnia pala.

1.4.39. Wysadzina

Przemieszczenie ku górze gruntu lub pala

1.4.40. Fundament palowy

Odmiana fundamentu pośredniego, określana również jako fundament głęboki. Obciążenia przenoszone są w tego rodzaju fundamencie na głębsze warstwy podłoża.

1.5. Ogólne wymagania dotyczące robót

Wykonawca robót jest odpowiedzialny za jakość wykonanych robót i ich zgodność z dokumentacją projektową oraz ST „Wymagania ogólne” lub ogólnymi warunkami kontraktu.

2. MATERIAŁY

2.1. Ogólne wymagania dotyczące materiałów

Ogólne wymagania dotyczące materiałów podano w ST "Wymagania ogólne" lub/i ogólnych warunkach kontraktu.

Stosowane materiały i elementy powinny być zgodne z wymaganiami dokumentacji projektowej i Polskich Norm (PN) [6] i [7] .

2.2. Pale prefabrykowane

Materiały i produkcja prefabrykowanych pali żelbetowych oraz złączek powinny spełniać wymagania PN [6] i [7]. Prefabrykaty żelbetowe pali muszą być wykonane zgodnie z dokumentacją projektową i posiadać oznaczenie CE zgodnie z PN [6] i [7]. Wytwórnia w której wykonywane są prefabrykaty pali musi posiadać wymagane odrębnymi przepisami certyfikaty i zezwolenia i nie powinna być zmieniana bez uprzedniego powiadomienia Nadzoru. Źródła dostaw materiałów do wykonania prefabrykatów pali powinny być udokumentowane.

Materiałem do wykonania fundamentu na budowie są gotowe prefabrykowane pale żelbetowych o wymiarach 200x200mm, 250x250mm, 300x300mm 350x350mm lub 400x400mm o długości całkowitej od 10,0m. Długość maksymalna pali jest ograniczona jedynie możliwościami ich wbicia na przewidzianą w projekcie głębokość. Pale dłuższe niż 14m (16m) wykonuje się jako łączone z pomocą złączek mechanicznych. Jeżeli w dokumentacji projektowej nie określono inaczej pale łączone należy wykonać z prefabrykatów o proporcji długości odcinka górnego do dolnego ok. 2:1. Nie zaleca się projektowania pojedynczych pali dłuższych niż 14m ze względu na ograniczenia związane ze skrajnią transportową na drogach publicznych.

Wykonane w wytwórni pale pod względem wytrzymałościowym powinny być zgodne z projektem wykonawczym palowania przy jednoczesnym spełnieniu minimalnych wymagań technologicznych obejmujących:

- produkcję prefabrykatów palowych (rozformowanie i transport na terenie wytwórni),
- składowanie prefabrykatów w magazynie na terenie wytwórni;
- transport prefabrykatów na budowę,
- składowanie pali na placu budowy;
- podnoszenie pali do kafara,
- proces wbijania pala.

Minimalne wymagania technologiczne w stosunku do prefabrykatów palowych ujęte są zwykle w katalogach producenta/dostawcy prefabrykatów palowych i w takim przypadku nie muszą być przedmiotem odrębnego projektu technologicznego.

O ile w projekcie palowania nie ustalono inaczej prefabrykaty pali powinny spełniać następujące wymagania minimalne:

- trwałość: min. 50 lat;
- klasa ekspozycji: XC2;
- cement: CEM I 52.5R;
- w/c: max = 0,40;
- minimalna ilość cementu: 420kg/m³;
- klasa betonu: min. B45;
- otulina zbrojenia: min. 40mm;
- klasa ciągliwości stali zbrojenia głównego i poprzecznego: min. „b”;
- średnica strzemion: 5-6mm;
- średnica zbrojenia głównego: min. 12mm;
- wytrzymałość stali zbrojenia głównego i poprzecznego: min. $f_y=500\text{MPa}$;
- stopień zbrojenia: 0,2%÷4%;
- liczba prętów zbrojenia głównego: min. 4szt. w narożach pala,
- nasiąkliwość betonu: < 5%;
- mrozoodporność: F150 (dotyczy pali zagłębionych w gruncie powyżej głębokości przemarzania lub wystających ponad powierzchnię gruntu);
- wodoszczelność betonu: W8;
- maksymalne rozwarście rys: 0,3mm.

Zgodnie z PN [7] nie formułuje się wymagań dotyczących jakości wykończenia powierzchni prefabrykatów palowych.

3. SPRZĘT

3.1. Ogólne wymagania dotyczące sprzętu

Ogólne wymagania dotyczące sprzętu podano w ST "Wymagania ogólne" p. 3 lub/i ogólnych warunkach kontraktu.

3.2. Szczegółowe wymagania dotyczące sprzętu

Podstawowym sprzętem do wykonania robót jest kafar z młotem hydraulicznym o ciężarze od 50 do 90kN. Szczegółowe wymagania techniczne dla kafara i młota określone są w dokumentacji techniczno-ruchowej. Specyfikacja nie precyzuje typu sprzętu, który zależy od możliwości Wykonawcy.

Wykonawca zobowiązany jest do używania sprawnego sprzętu, który zapewni właściwą jakość prowadzonych robót palowych, zgodność z przepisami BHP, ochrony środowiska oraz dotyczącymi użytkowania sprzętu. Liczba, jakość i wydajność sprzętu musi gwarantować prowadzenie robót zgodnie z zasadami określonymi w dokumentacji projektowej i ST. Roboty palowe powinny być wykonane specjalistycznym sprzętem kafarowym składającym się z młota, urządzenia napędzającego młot, dźwignicy oraz ewentualnych urządzeń i konstrukcji ułatwiających wbijanie. Wykonawca powinien przedstawić Nadzorowi charakterystykę sprzętu będącego w jego posiadaniu, przeznaczonego do wykonania robót palowych.

4. TRANSPORT

4.1. Wymagania ogólne

Ogólne wymagania dotyczące transportu podano w ST "Wymagania ogólne" p. 4 lub/i ogólnych warunkach kontraktu.

4.2. Wymagania szczegółowe

Do transportu pali należy używać samochodów przystosowanych do przewożenia elementów o długości dostosowanej do maksymalnej długości przewożonych prefabrykatów. Pozostałe materiały można przewozić dowolnymi środkami transportu z zabezpieczeniem ich przed uszkodzeniem.

Pale w czasie załadunku/rozładunku należy podnosić tylko za uchwyty transportowe wykonane wraz z prefabrykatem.

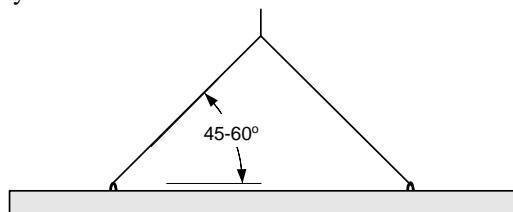

Rys. 1. Schemat pracy żelbetowego pala prefabrykowanego w czasie załadunku/rozładunku

Przy podnoszeniu prefabrykatu do młota kafara należy wykorzystać jeden punkt zaczepienia w proporcjach 2:1 długości pala.

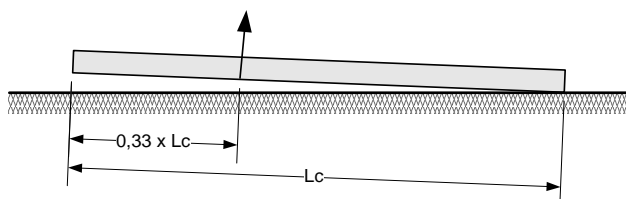

Rys. 2. Schemat pracy żelbetowego pala prefabrykowanego w czasie podnoszenia do kafara

Prefabrykaty należy składować tak, aby nie powstawały w nich nadmierne naprężenia. Prefabrykaty powinny być podparte w sposób ciągły na wyrównanym podłożu lub punktowo na pryzmach z gruntu lub na podkładach drewnianych, co najmniej w miejscach uchwytów transportowych.

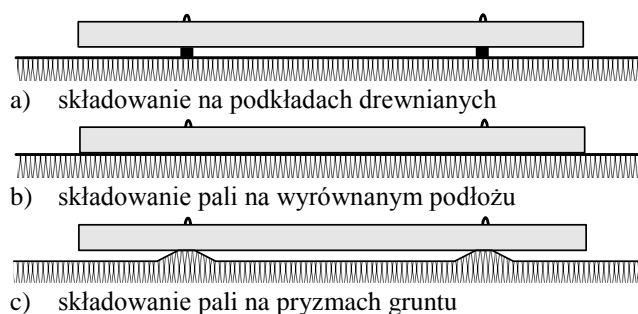

Rys. 3. Sposoby składowania żelbetowych pali prefabrykowanych

Rodzaj środków do transportu oraz załadunku i wyładunku musi być indywidualnie dobrany do wymogów konkretnego projektu wykonawczego i typu wykorzystywanych prefabrykatów palowych.

Prefabrykaty palowe uszkodzone w czasie transportu, załadunku, wyładunku nie mogą być wbudowane i należy je usunąć z placu budowy.

Do transportu na budowę można przeznaczyć prefabrykaty, których wytrzymałość charakterystyczna betonu na ściskanie osiągnęła min. 35MPa.

5. WYKONANIE FUNDAMENTU PALOWEGO

5.1. Wymagania ogólne

Ogólne wymagania dotyczące wykonania robót podano w ST „Wymagania ogólne” p. 5 lub/i ogólnych warunkach kontraktu.

5.2. Wymagania dokumentacyjne

5.2.1. Projekt wykonawczy palowania

Projekt wykonawczy palowania powinien jednoznacznie określać:

- rodzaj pali i ich przekrój,
- cechy materiałowe i wytrzymałościowe pali (m.in. wymaganą powierzchnię zbrojenia),
- przekroje i parametry geotechniczne gruntów w lokalizacji fundamentów palowych,
- lokalizację każdego pala,
- tolerancje dla instalacji pala, jeżeli są inne niż określone w PN [2],
- specjalne wymagania dotyczące technologii zagłębienie pali (m.in. kolejność wbicia pali);
- projektowaną nośność i obciążenia maksymalne pala,
- długości pali,
- rzędne wierzchu głowicy pali lub/i rzędne rozkucia jeżeli rozkucie głowicy jest wymagane,
- rzędne stóp pali, jeżeli osiągnięcie rzędnej stopy pala jest wymagane lub/i
- kryterium wpędu, tzn. wymagania dotyczące osiągnięcia minimalnej wartości wpędu - o ile jej określenie jest możliwe, np. na podstawie wcześniejszych doświadczeń lub/i wyników próbnych obciążeń statycznych/dynamicznych pali.

Ze względu na specyfikę technologii żelbetowych wbijanych pali prefabrykowanych wymagane minimalne zagłębienie pala w gruncie (np. ze względu na głębokość rozmycia dna rzek w przypadku fundamentów mostów) powinno zostać jednoznacznie określone w projekcie palowania.

Projekt wykonawczy powinien zgodnie z [2] zawierać również informacje z projektu budowlanego na temat pozostałości konstrukcji i fundamentów w gruncie, instalacji podziemnych, klasy agresywności środowiska gruntowego, występowania materiałów nasypowych, przeszkód, sposobów monitorowania prowadzonych robót, aktualne dane topograficzne (rzędne i spadki terenu, położenie osi głównych, rzędną poziomu roboczego/platformy roboczej), warunki terenowe i wynikające z nich ograniczenia, warunki i ograniczenia środowiskowe oraz inne aspekty mogące mieć wpływ na roboty palowe.

Jeżeli projekt wykonawczy nie zawiera powyższych informacji obowiązkiem Wykonawcy jest doprecyzowanie ustaleń projektu przed rozpoczęciem palowania lub opracowanie własnego projektu wykonawczego w oparciu o powyższe wytyczne. W przypadku opracowania projektu wykonawczego palowania przez Wykonawcę podlega on zatwierdzeniu przez Nadzór.

5.3. Prace przygotowawcze

5.3.1. Składowanie

Pale powinny być złożone na placu składowym i podparte w sposób ciągły, na podkładach drewnianych lub pryzmach gruntu w miejscach zapewniających niezmiennosc ich cech geometrycznych. Pale powinny być podparte na podkładach lub pryzmach gruntu nie rzadziej niż w miejscach uchwytów transportowych (patrz również p. 4.2)

5.3.2. Wyznaczenie położenia osi pali w terenie

Osie pali i osie fundamentu powinny być wyznaczone w terenie przez służbę geodezyjną Wykonawcy i sprawdzone przez służbę geodezyjną Nadzoru. Szkic z podaniem danych pomiarowych należy włączyć do dziennika wbijania pali. Punkty wyznaczające osie pali i osie fundamentu powinny być oznaczone w gruncie w sposób trwały.

Miejsca wbicia pali powinny być wyznaczone przez wykonawcę na podstawie współrzędnych geodezyjnych lub w nawiązaniu do wcześniej wytyczonych osi głównych obiektu/podpór. Pozycja każdego pala przed wbiciem i po wbiciu powinna zostać skontrolowana geodezyjnie i udokumentowana w operacie geodezyjnym załączonym do dziennika palowania. W przypadku pali pochylonych należy dokonać odpowiedniej korekty lokalizacji pali wynikającej z różnych poziomów spodu zwieńczenia i platformy roboczej.

Jeżeli w projekcie palowania nie określono inaczej to pale należy zagłębiać zachowując następujące tolerancje geometryczne zgodnie z PN [2]:

- położenie w planie pali pionowych i ukośnych (mierzone w poziomie roboczym):
 - na lądzie: $e \leq 0,1\text{m}$;
 - na wodzie: zgodnie z projektem wykonawczym;
- pochylenie pali pionowych:
 - $i \leq i_{\max} = 0,04$ (0,04m/m);
- pochylenie pali ukośnych:
 - $i \leq i_{\max} = 0,04$ (0,04m/m);

gdzie i oznacza tangens kąta między projektowaną, a rzeczywistą osią pala.

Geometryczne odchyłki wykonania pali należy uwzględnić w projekcie palowania. Jeżeli określone odchyłki zostaną przekroczone, to należy zbadać zakres możliwego przeciążenia jakiegokolwiek elementu konstrukcyjnego i w razie potrzeby podjąć odpowiednie działania naprawcze. Decyzję w tym zakresie podejmuje Projektant fundamentu palowego.

Jeżeli są wymagane lub dopuszczone odchyłki geometryczne inne niż podane w projekcie lub ST, to należy je uzgodnić przed rozpoczęciem robót.

5.3.3. Ochrona instalacji na powierzchni ziemi i urządzeń podziemnych

Wykonawca na terenie prowadzenia robót odpowiada za ochronę wszystkich instalacji na powierzchni ziemi i urządzeń podziemnych wykazanych w dokumentacji dostarczonej przez Zamawiającego. Wykonawca zapewni ich właściwe oznaczenie i zabezpieczenie. Zaleca się, aby Wykonawca uzyskał od odpowiednich władz potwierdzenie informacji dostarczonych mu przez Zamawiającego.

W przypadku natrafienia w trakcie realizacji robót na niezainwentaryzowane urządzenie podziemne, należy niezwłocznie przerwać roboty, zabezpieczyć urządzenie, wezwać Kierownika Budowy, Nadzór, Projektanta oraz właściciela urządzenia w celu ustalenia dalszego trybu postępowania.

5.4. Wbicie pali

Przed przystąpieniem do wbijania pali należy:

- przygotować stanowisko do pracy kafara, tzw. platformę roboczą;
- dostarczyć na budowę pale prefabrykowane;
- sprawdzić czy urządzenie przeznaczone do wprowadzania pali w grunt posiada ważne świadectwo dopuszczenia do pracy, a jego operator aktualne zezwolenie na jego obsługę.

Kafar należy ustawić tak, aby oś pionowa młota pokrywała się z punktem osiowym wytyczającym środek geometryczny pala. Ustawienie masztu kafara powinno być pionowe lub skośne, o ile tak przewidziano w projekcie palowania.

Przed przystąpieniem do wykonania zasadniczego palowania należy wbić pale testowe i kotwiące. W trakcie wbijania pali testowych należy na całej długości pali odnotować poziomy ich zagłębienia w gruncie i odpowiadające tym poziomom wpędy pali lub liczbę uderzeń na 0,2m zagłębienia pala.

Zaleca się, aby w przypadku wszystkich pali energia przekazywana przez urządzenie wbijające była tak dobrana, aby zostały spełnione następujące wymagania:

- maksymalne obliczone naprężenia ściskające nie było większe od $0,8 \times$ charakterystyczna wytrzymałość betonu na ściskanie w czasie wbijania;
- maksymalna obliczona siła rozciągająca nie była większa od $0,9 \times f \times A$, gdzie f - charakterystyczna granica plastyczności zbrojenia, A - pole przekroju zbrojenia.

Jeżeli podczas wbijania są mierzone naprężenia to ich wartości mogą być o 10% większe od podanych wyżej wartości obliczonych.

Przy ocenie naprężeń od wbijania szczególną uwagę należy zwrócić na przypadek przebijania się palem przez warstwę mocną do warstwy słabej, gdyż wówczas mogą wystąpić duże naprężenia rozciągające w palu.

W następnej kolejności następnie należy wykonać próbne obciążenia statyczne lub/i dynamiczne pali testowych. Próbne obciążenia statyczne/dynamiczne należy przeprowadzić po upływie określonego w projekcie próbnych obciążeń czasu od instalacji pali testowych.

O ile w projekcie próbnego obciążenia nie określono inaczej badania nośności należy przeprowadzić w terminach podanych w tabeli 1 określonych na podstawie [1] w zależności od rodzaju gruntu warstwy nośnej występującej z reguły na poziomie stopy pala.

Tabela 1. Terminy wykonywania próbnych obciążeń pali [1]

W gruntach niespoistych	W nawodnionych piaskach drobnych, pylastych i gliniastych oraz pyłach i glinach piaszczystych	W pozostałych gruntach spoistych
7 dni	21 dni	30 dni

Zachowanie powyższych terminów jest wymagane ze względu na różne tempo przyrostu nośności pali w czasie w poszczególnych rodzajach gruntów związane z odbudową ich struktury oraz wyrównaniem ciśnienia porowego wody gruntowej. W przypadku większości gruntów nośność pali wbijanych przyrasta w czasie, zatem na podstawie analizy metryk pali testowych można w większości przypadków skrócić termin oczekiwania na przeprowadzenie próbnego obciążenia. Decyzję w tym zakresie podejmuje Projektant fundamentu palowego.

Na podstawie opracowanych wyników próbnych obciążeń statycznych/dynamicznych oraz odnotowanych w trakcie wbijania pali testowych i kotwiących poziomów wbicia i odpowiadających im wpędów należy przeprowadzić weryfikację przyjętych założeń do projektowania i rozwiązań projektowych. W wyniku weryfikacji należy określić ostateczne długości pali w poszczególnych obszarach/fundamentach oraz kryterium

wpędu, którego spełnienie jest niezbędne dla zapewnienia wystarczającej nośności pali docelowych. W gruntach spoistych nie należy określać kryterium wpędu.

Jeśli w projekcie wykonawczym lub projekcie próbnego obciążenia nie ustalono inaczej, to pale testowe i kotwiące można wykorzystać jako elementy nośne w docelowych rusztach palowych, jeżeli nie uległy one zniszczeniu w trakcie realizacji próbnych obciążeń lub ich przemieszczenia pionowe (podniesienie pala) nie były większe niż 15mm. W przypadku stwierdzenia większego przemieszczenia pale należy dobić w położenie pierwotne.

Po weryfikacji projektu w oparciu o wyniki próbnego obciążenia należy dokończyć palowanie zasadnicze.

O ile w dokumentacji projektowej nie określono inaczej:

- w trakcie palowania zasadniczego pale zaleca się wbijać zaczynając od pali wewnętrznych i kończąc na palach zewnętrznych (w przypadku gruntów zagęszczonych) lub zaczynając od pali zewnętrznych w kierunku wewnętrznych w przypadku gruntów słabo zagęszczonych.
- bezpośrednio po wbiciu wierzchy głowicy pali powinny znajdować się na poziomie +0,6m w stosunku do spodu projektowanych zwieńczeń, stóp lub ław fundamentowych;
- głowice pali należy rozkuć na długości 0,55m do poziomu +0,05m w stosunku do spodu projektowanych elementów zwieńczających.

W przypadku zsuwania się pala w trakcie wbijania z wymaganego kierunku należy pal wyciągnąć i wbić ponownie. Gdy pal uzyska prowadzenie w gruncie sprawdza się współosiowość pala i młota oraz zachowanie projektowanego kierunku wbijania. Po ewentualnym wprowadzeniu poprawki położenia można przystąpić do właściwego wbijania.

Początkowo pale wbija się z małej wysokości wprowadzając przy tym korekty położenia pala. Po wbiciu stopy pala w grunt nośny, wbijanie należy kontynuować przy wysokości spadu młota zgodnej z przyjętą przy wyznaczaniu kryterium wpędu (lub wymaganej minimalnej liczby uderzeń młota dla uzyskania 0,2m zagłębienia pala) aż do uzyskania projektowanej rzędnej lub spełnienia kryterium wpędu. Uzyskane wyniki należy zamieszczać w metryce pala.

Skoki (energię) młota należy zmniejszyć po wbiciu pala do przewarstwień twardej gliny, bardzo zagęszczonego drobnego piasku, głazów, dużych otoczków itp., gdy powyżej zalegają grunty słabe. W tych warunkach może nastąpić podłużne zginanie pala szczególnie niebezpieczne przy silnych uderzeniach młota.

W celu ochrony głowicy pala wymaga się używania kołpaków. Głównym zadaniem kołpaków jest rozłożenie na cały przekrój poprzeczny głowicy obciążeń przekazywanych przez młot, zmniejszenie naprężeń stykowych i zabezpieczenie przed miejscowymi wyboczeniami głowicy. W przypadku uszkodzenia głowicy pala należy przerwać wbijanie, uszkodzony odcinek odciąć i ponownie rozpocząć wbijanie. W przeciwnym wypadku znacznie rosną straty energii, spada skuteczność wbijania i wzrasta ryzyko rozprzestrzenienia się uszkodzenia w dół, wzdłuż trzonu pala.

W trakcie wbijania pali należy na bieżąco kontrolować stan techniczny ewentualnych budynków znajdujących się w bezpośrednim sąsiedztwie terenu robót. Jako narażone na bezpośrednie oddziaływanie palowania należy uznać wszystkie obiekty zlokalizowane w odległości mniejszej lub równej długości wbijanego pala mierzonej od krawędzi fundamentu palowego. W przypadku złożonych warunków gruntowych lub jeżeli tak ustalono w projekcie palowania, obserwacji należy poddać również obiekty zlokalizowane w większej odległości od krawędzi fundamentu palowego.

O ile w dokumentacji projektowej nie określono inaczej nie należy dążyć do wbijania pala do projektowanej rzędnej mimo małego wpędu. Uzyskanie rzędnej projektowej jest niezbędne jedynie w przypadku:

- pali dozbrajanych w górnej strefie (np. pali pracujących w fundamentach obciążonych znacznymi siłami poziomymi) lub
- pali w fundamentach zagrożonych podmyciem lub odkopaniem (np. w ramach planowanych w przyszłości inwestycji).

W innych przypadkach nośność trzonów pali na długości nie ulega zmianie i mogą być one skracane na podstawie określonego w dokumentacji projektowej kryterium wpędu. Decyzję w tym zakresie podejmuje Projektant fundamentu palowego.

6. KONTROLA ROBÓT

6.1. Wymagania ogólne

Ogólne wymagania dotyczące kontroli robót podano w ST "Wymagania ogólne" w p. 6 lub/i ogólnych warunkach kontraktu.

6.2. Wymagania szczegółowe

Jakość robót palowych ocenia się na podstawie:

- obserwacji przebiegu wykonania robót palowych,
- zgodności wykonanych robót z dokumentacją projektową, ST i uzgodnionym sposobem wykonania,
- zapisów w dzienniku wbijania pali i ewentualnych zapisów w dzienniku budowy,

- deklaracji zgodności wbudowanych materiałów z PN lub AT,
- wyniki pomiarów geodezyjnych wykonywanych przez służbę geodezyjną wykonawcy i sprawdzonych przez służbę geodezyjną Nadzoru,
- wyników badań rutynowych i dodatkowych badań zleconych przez Nadzór oraz
- wyników próbnego obciążenia, o ile jego przeprowadzenie jest wymagane.

Dokumenty stanowiące podstawę oceny robót powinny być dostarczone przez Wykonawcę i przechowywane przez co najmniej 5 lat po zakończeniu robót, a dokumenty wskazane przez Nadzór powinny być dołączone do dokumentacji archiwalnej obiektu. Zaleca się aby takimi dokumentami były metryki pali.

6.3. Tolerancje wykonawcze

O ile w dokumentacji projektowej nie określono inaczej tolerancje wykonania pala są następujące:

- rzędna podstawy pala + 0,1/-0,5m;
- rzędna głowicy pala po rozkuciu/obciążeniu $\pm 30\text{mm}$;
- przekrój pala -5/+8mm.

Pozostałe tolerancje zostały określone w p. 0.

7. OBMIAR ROBÓT

7.1. Ogólne zasady obmiaru robót

Ogólne zasady obmiaru robót podano w ST "Wymagania ogólne" p. 7 lub/i ogólnych warunkach kontraktu.

7.2. Jednostka obmiarowa

Jednostką obmiarową jest 1 sztuka pala prefabrykowanego wprowadzonego w grunt zgodnie z projektem i ST.

O ile w dokumentacji projektowej nie określono inaczej za pal wprowadzony w grunt zgodnie z projektem uznaje się:

- pal który osiągnął projektowaną rzędną wbicia stopy lub
- pal o wymaganej nośności niezależnie od poziomu wbicia stopy pala, długości obciążenia lub/i rozkucia pala.

8. ODBIÓR ROBÓT

8.1. Ogólne zasady odbioru robót

Ogólne zasady odbioru robót podano w ST "Wymagania ogólne" p. 8 lub/i ogólnych warunkach kontraktu.

8.2. Szczegółowe zasady odbioru robót palowych

Odbiór robót palowych dokonywany jest na podstawie:

- dokumentacji projektowej z naniesionymi zmianami i uzupełnieniami, dokonanymi w trakcie wykonywania robót,
- zgodności wykonanych robót z dokumentacją projektową, ST i uzgodnionym sposobem wykonania,
- zapisów w dzienniku wbijania pali i ewentualnych zapisów w dzienniku budowy,
- deklaracji zgodności zainstalowanych pali z PN lub AT,
- wyników pomiarów geodezyjnych wykonywanych przez służbę geodezyjną Wykonawcy i sprawdzonych przez służbę geodezyjną Nadzoru,
- wyników badań rutynowych i dodatkowych badań zleconych przez Nadzór oraz
- wyników próbnego obciążenia, o ile jego przeprowadzenie jest wymagane.

Wszystkie badania i próby powinny dać wynik pozytywny. Jeżeli którekolwiek badanie lub próba dała wynik negatywny należy usunąć zaistniałą wadę i przedstawić roboty do ponownego odbioru.

9. PODSTAWA PŁATNOŚCI

9.1. Ogólne wymagania dotyczące podstawy płatności

Ogólne wymagania dotyczące płatności podane zostały w ST "Wymagania ogólne" p. 9 lub/i ogólnych warunkach kontraktu.

9.2. Cena jednostki obmiarowej

Cena jednostkowa obejmuje:

- zakup i transport na budowę wszystkich niezbędnych czynników produkcji;
- organizacja placu składowania pali, rozładunek, przemieszczanie pali w obrębie placu wraz z likwidacją placu;
- roboty pomiarowe mające na celu wyznaczenie lokalizacji oraz poziomu głowic poszczególnych pali;
- montaż i demontaż oraz przemieszczenie sprzętu;

- przygotowanie i wbicie pali docelowych;
- prowadzenie dziennika palowania;
- roboty pomiarowe mające na celu określenie lokalizacji i poziomu głowic wykonanych pali;
- uporządkowanie terenu robót;
- przygotowanie materiałów niezbędnych do dokonania odbioru robót palowych.

Ponadto, o ile tak przewidziano w dokumentacji projektowej, cena jednostkowa obejmuje:

- opracowanie projektu wykonawczego palowania;
- kontrolę stanu technicznego sąsiadujących budynków;
- monitoring drgań;
- rozkucie głowic pali.

10. PRZEPISY ZWIĄZANE

- [1]. PN-83/B-02482 Fundamenty budowlane. Nośność pali i fundamentów palowych.
- [2]. PN-EN 12699:2000. Wykonawstwo specjalnych robót geotechnicznych. Pale przemieszczeniowe. PKN, czerwiec 2003.
- [3]. PN-EN 1997-1. Eurokod 7: Projektowanie geotechniczne. Część 1. Zasady ogólne.
- [4]. Designers' Guide to EN 1997-1. Eurocode 7: Geotechnical design – General rules. Editor: Haig Gulvanessian. Tomas Telford 2004.
- [5]. ASTM Designation D 4945. Standard Test Method for High-Strain Dynamic Testing of Piles.
- [6]. PN-EN 13369:2005/AC:2008. Wspólne wymagania dla prefabrykatów z betonu
- [7]. PN-EN 12794+A1:2008/AC:2009: Prefabrykaty betonowe. Pale fundamentowe.

M.12.01.02. ZBROJENIE BETONU STAŁĄ KLASY A-II i WYŻSZEJ

I. WSTĘP

1.1. Przedmiot ST

Przedmiotem niniejszej Specyfikacji Technicznej są wymagania dotyczące wykonania i odbioru zbrojenia betonu stałą klasy A-II i wyższej dla **budowy mostu wraz z dojazdami na rzece Krutyń w msc. Wojnowo**.

1.2. Zakres stosowania ST

Specyfikacja Techniczna jest stosowana jako dokument przetargowy i kontraktowy przy zlecaniu i realizacji robót wymienionych w punkcie 1.1.

1.3. Zakres robót objętych ST

Ustalenia zawarte w niniejszej specyfikacji dotyczą prowadzenia robót związanych ze zbrojeniem betonu stałą klasy A-II i wyższej elementów przebudowywanego mostu i obejmują:

- zakup, transport, składowanie oraz przygotowanie, wygięcie, przycięcie i łączenie prętów,
- zbrojenie ław fundamentowych,
- zbrojenie przyczółków,
- zbrojenie płyty pomostu,
- zbrojenie poprzecznic,
- zbrojenie kap chodnikowych,
- zbrojenie płyt przejściowych,
- zbrojenie fundamentów oporowych umocnienia stożków skarpowych.

1.4. Określenia podstawowe

Określenia podane w niniejszej ST są zgodne z obowiązującymi odpowiednimi normami i ST D-M.00.00.00 "Wymagania ogólne".

1.5. Ogólne wymagania dotyczące robót

Wykonawca robót jest odpowiedzialny za jakość ich wykonania oraz za zgodność z Dokumentacją Projektową, ST i poleceniami Inspektora Nadzoru.

Ogólne wymagania dotyczące robót podano w ST D-M.00.00.00 "Wymagania ogólne".

2. MATERIAŁY

2.1. Pręty do zbrojenia betonu

Do zbrojenia betonu należy stosować stal okrągłą klasy A-II i klas wyższych o średnicy 8÷32 mm.

2.1.1. Własności mechaniczne i technologiczne stali zbrojeniowej

Pręty okrągłe, zębowane ze stali klasy A-IIIN gatunku RB500W/BS500S-Q.T.B. (Aprobata Techniczna IBDiM nr AT/2001-04-1115) o następujących parametrach:

- | | |
|--|------------------------------|
| – średnica pręta w mm | 8 ÷ 32, |
| – granica plastyczności Re (min) w MPa | 500, |
| – wytrzymałość na rozciąganie Rm (min) w MPa | 550, |
| – wytrzymałość charakterystyczna w MPa | 490, |
| – wytrzymałość obliczeniowa w MPa | 375. |
| – wydłużenie (min) A5 w % | 10, |
| – zginanie do kąta 60o | brak pęknięć i rys w złączu. |

Pręty stalowe do zbrojenia betonu winny być zgodne z wymaganiami PN-S-10042, PN-H-84023/06, PN-H-84018, PN-H-93215. Stal zbrojeniowa dostarczana na budowę powinna mieć certyfikat zgodności z ww. Polskimi normami. W przypadku stosowania stali niezgodnej z PN musi ona posiadać Aprobata Techniczną [lub europejską aprobatę techniczną], potwierdzającą możliwość zastosowania prętów do zbrojenia betonu w obiektach mostowych oraz deklarację zgodności.

Nowe gatunki stali mogą być stosowane pod warunkiem dopuszczenia ich przez władze administracyjne na podstawie wyników badań wykonanych przez upoważnioną jednostkę naukowo-badawczą, zgodnie z wymaganiami odpowiednich norm.

Zastosowanie stali innych gatunków niż określono w Dokumentacji Projektowej wymaga zgody Inspektora Nadzoru oraz Projektanta.

System zbrojenia odginanego zbudowany jest z perforowanej szyny oraz osłony wykonanej z twardej folii PCV, w której zamknięte jest zbrojenie. Po rozdeskowaniu osłonę należy oderwać, odkryć i odgiąć zbrojenie.

2.1.2. Wymagania przy odbiorze

Wytwórca stali winien dołączyć atest hutniczy, w którym ma być podane:

- nazwa wytwórcy,
- oznaczenie wyrobu wg PN-82/H-93215 z podaniem klasy stali,
- numer wytopu lub numer partii,
- wszystkie wyniki przeprowadzonych badań oraz skład chemiczny wg analizy wytopowej,
- masa partii,
- rodzaj obróbki cieplnej.

Na przywieszkach metalowych przymocowanych dla każdej wiązki prętów lub kręgu prętów (po dwie dla każdej wiązki) muszą znajdować się następujące informacje:

- znak wytwórcy,
- średnica nominalna,
- znak stali,
- numer wytopu lub numer partii,
- znak obróbki cieplnej,

Każda wiązka i krąg prętów powinny mieć oznakowanie farbą olejną.

Nie ma konieczności badania stali zbrojeniowej spełniającej wymagania PN-S-10042 (z potwierdzeniem certyfikatem zgodności) lub posiadającej Aprobata techniczną (z potwierdzeniem deklaracją zgodności).

W przypadku stali o nieznanymi właściwościach należy wykonać następujące badania:

- sprawdzenie granicy plastyczności wg PN-EN 10002-1:2004,
- wytrzymałość na rozciąganie wg PN-EN 10002-1:2004,
- uderzenie – w przypadku przewidywanego spawania w niskich temperaturach,

Do badania należy pobrać minimum 5 próbek z każdej partii zgodnie z PN-EN 10002-1:2004. Jakość prętów należy oceniać pozytywnie, jeżeli wszystkie badania odbiorcze dadzą wynik pozytywny.

2.2. Druć montażowy

Do montażu prętów zbrojenia należy używać wyżarzonego drutu stalowego tzw. wiązałkowego o średnicy nie mniejszej niż 1,0 mm.

Przy średnicach większych niż 12 mm stosować drut wiązałkowy o średnicy 1,5 mm.

2.3. Materiały spawalnicze

Należy stosować elektrody odpowiednie do gatunku stali łączonych prętów zbrojeniowych,

2.4. Podkładki dystansowe

Dopuszcza się stosowanie stabilizatorów i podkładek dystansowych z betonu lub zaprawy i z tworzyw sztucznych. Właściwości betonu przekładek dystansowych nie mogą być gorsze niż właściwości betonu w konstrukcji.

Podkładki dystansowe muszą być mocowane do prętów. Nie dopuszcza się stosowanie przekładek dystansowych z drewna, cegły lub prętów stalowych.

2.5. Zaprawa epoksydowa lub klej

Należy zastosować firmowe środki gotowe po zmieszaniu do wbudowania.

3. SPRZĘT

Wykonawca przystępujący do wykonania zbrojenia powinien mieć do dyspozycji następujący sprzęt:

- giętarki,
- prostowarki,
- nożyce do cięcia prętów
- wiertarki ręczne lub stacjonarne do betonu wraz z oprzyrządowaniem,
- lekki żuraw samochodowy,
- sprzęt do transportu pomocniczego.

Zastosowany sprzęt wymaga akceptacji Inspektora Nadzoru.

4. TRANSPORT

Materiały mogą być przewożone dowolnymi środkami transportu. Należy je ułożyć równomiernie na całej powierzchni ładunkowej, obok siebie i zabezpieczyć przed możliwością przesuwania się podczas transportu. Podczas transportu przestrzegać wymagań PN-H-01105.

5. WYKONANIE ROBÓT

5.1. Ogólne warunki wykonania robót

Ogólne warunki wykonania robót podano w ST D-M.00.00.00 "Wymagania ogólne".

5.2. Zakres wykonywanych robót

5.2.1. Przygotowanie zbrojenia

Przygotowanie, montaż i odbiór zbrojenia powinien odpowiadać wymaganiom PN-S-10042.

Przewożenie stali na budowę powinno odbywać się w sposób zabezpieczający ją od odkształceń i zanieczyszczeń. Stal zbrojeniowa nie jest zasadniczo zabezpieczana przed korozją w okresie przed wbudowaniem. Należy dążyć, by stal taka była magazynowana w miejscu nienarażonym na nadmierne zawilgocenie lub zanieczyszczenie.

Zabezpieczeniem przed nadmierną korozją stali zbrojeniowej, magazynowanej na otwartym powietrzu, może być powłoka wykonana z mleczka cementowego. Pręty zbrojenia, przed ich ułożeniem w deskowaniu, należy oczyścić z żużli, luźnych płatków rdzy, kurzu i błota. Stal pokrytą rdzą oczyszcza się szczotkami ręcznie lub mechanicznie. Po oczyszczeniu należy sprawdzić wymiary przekroju poprzecznego prętów. Stal tylko zabłoconą można zmyć strumieniem wody. Pręty oblodzone odmrażać strumieniem ciepłej wody. Stal narażoną na choćby chwilowe działanie słonej wody należy zmyć wodą słodką. Pręty zbrojenia zanieczyszczone tłuszczem (smary, oliwa) lub farbą olejną, należy opalać aż do całkowitego usunięcia zanieczyszczeń. Pręty, używane do produkcji zbrojenia, powinny być proste.

Dopuszczalna wielkość miejscowego wykrzywienia nie powinna przekraczać 4 mm, w przypadku większych odchyłek stal zbrojeniową należy prostować za pomocą kluczy, młotków, prostowników i wyciągarek.

Cięcie prętów należy wykonywać przy maksymalnym wykorzystaniu materiałów. Pręty ucinają się z dokładnością do 1 cm. Cięcie przeprowadza się przy pomocy mechanicznych noży. Dopuszcza się również cięcie palnikiem acetylenowym.

Gięcie prętów należy wykonywać zgodnie z Dokumentacją Projektową i normą PN-S-10042. Na zimno na budowie można wykonywać odgięcia prętów o średnicy $d \leq 12$ mm. Pręty o średnicy $d > 12$ mm powinny być odginane z kontrolowanym podgrzewaniem.

Wydłużenia prętów [cm] powstałe podczas ich odginania o dany kąt

Średnica pręta W mm	Kąt odgięcia			
	45°	90°	135°	180°
6	-	0,5	0,5	1,0
8	-	1,0	1,0	1,0
10	0,5	1,0	1,0	1,5
12	0,5	1,0	1,0	1,5
14	0,5	1,5	1,5	2,0
16	0,5	1,5	1,5	2,5
20	1,0	1,5	2,0	3,0
22	1,0	2,0	3,0	4,0
25	1,5	2,5	3,5	4,5
28	2,0	3,0	4,0	5,0
32	2,5	3,5	5,0	6,0

Minimalne średnice trzpieni używane przy wykonywaniu haków zbrojenia

Średnica pręta zaginanego [mm]	Stal gładka miękką $R_{ak} = 240$ [MPa]	Stal zbrojona		
		$R_{ak} \leq 400$ [MPa]	$400 < R_{ak} \leq 500$ [MPa]	$R_{ak} > 500$ [MPa]
$d \leq 10$	$d_o = 3d$	$d_o = 3d$	$d_o = 4d$	$d_o = 4d$
$10 < d \leq 20$	$d_o = 4d$	$d_o = 4d$	$d_o = 5d$	$d_o = 5d$
$20 < d \leq 28$	$d_o = 5d$	$d_o = 6d$	$d_o = 7d$	$d_o = 8d$
$d > 28$	-	$d_o = 8d$	-	-

Wewnętrzna średnica odgięcia prętów zbrojenia głównego, poza odgięciem w obrębie haka powinna być nie mniejsza niż $5d$ dla stali A-I i nie mniejsza niż $10d$ dla stali A-II. W miejscach zagięć i załamów elementów konstrukcji, w których zagięciu ulegają jednocześnie wszystkie pręty zbrojenia rozciąganego należy stosować średnicę zagięcia równą co najmniej $20d$.

Należy zwrócić uwagę przy odbiorze haków i odgięć na ich zewnętrzną stronę. Niedopuszczalne są tam pęknięcia powstałe podczas wyginania.

Minimalna odległość od krzywizny pręta do miejsca gdzie można na nim położyć spoinę wynosi $10d$.

Łączenie prętów należy wykonywać zgodnie z PN-S-10042. Do zgrzewania i spawania prętów mogą być dopuszczeni tylko spawacze mający odpowiednie uprawnienia. Skrzyżowania prętów należy wiązać miękkim drutem lub spawać w ilości min 30% skrzyżowań.

Dopuszcza się łączenie na zakład bez spawania (wiązanie drutem) prętów prostych, prętów z hakami oraz zbrojenia wykonanego z drutów w postaci pętlic. Metoda ta może być szczególnie stosowana w przypadku zastosowania stali klasy A-IIIIN lub A-III. Nie zaleca się łączenia prętów z ww. stali przez spawanie, gdyż bez zastosowania specjalnej technologii spawania złącza takie mogą być kruche.

5.2.2. Montaż zbrojenia

Zbrojenie przed zabetonowaniem powinno być skontrolowane i odebrane przez Inspektora Nadzoru.

Montaż zbrojenia płyt należy wykonywać bezpośrednio na deskowaniu (blasze stalowej) lub na prefabrykacie wg naznaczonego rozstawu prętów. Montaż zbrojenia fundamentów (przyczółków) wykonać na podbetonie. Dla zachowania właściwej grubości otulenia prętów betonem należy stosować podkładki dystansowe z tworzywa sztucznego, betonu lub zaprawy cementowej. Stosowanie innych sposobów zapewnienia otuliny, a szczególnie podkładek z prętów stalowych jest niedopuszczalne.

Na wysokości ścian pionowych utrzymuje się konieczne otulenie za pomocą podkładek plastikowych pierścieniowych. Na dnie form powinny być stosowane podkładki dystansowe typu zatwierdzonego przez Inspektora Nadzoru.

Szkielety zbrojenia powinny być, o ile możliwe, prefabrykowane na zewnątrz. W szkieletach tych węzły na przecięciach prętów powinny być połączone przez spawanie, zgrzewanie lub wiązanie na podwójny krzyż wyżarzonym drutem wiązałkowym o średnicy nie mniejszej niż $1,0\text{ mm}$ (przy średnicy prętów powyżej 12 mm o średnicy nie mniejszej niż $1,5\text{ mm}$).

Do zbrojenia betonu należy stosować stal spawalną. Układ zbrojenia konstrukcji musi umożliwiać jego dokładne otoczenie przez jednorodny beton.

Po ułożeniu zbrojenia w deskowaniu, rozmieszczenie prętów względem siebie i względem deskowania nie może ulec zmianie.

Stal wbudowywana w zbrojenie powinna spełniać wymagania punktu 2 i punktu 5.2.1. niniejszej specyfikacji. Stan powierzchni wkładek stalowych ma być zadawalający bezpośrednio przed wbudowaniem.

Możliwe jest wykonanie zbrojenia z prętów o innej średnicy niż przewidziane w Dokumentacji Projektowej jak i zastosowanie innego gatunku stali. Zmiany te wymagają pisemnej zgody Inspektora Nadzoru. Rozstaw zbrojenia i średnice powinny być zgodne z PN-S-10042. Minimalna grubość otuliny zewnętrznej w świetle prętów i powierzchni przekroju elementu żelbetowego powinna wynosić co najmniej:

0,07 m	-	dla zbrojenia głównego fundamentów i podpór masywnych,
0,055 m	-	dla strzemion fundamentów i podpór masywnych,
0,05 m	-	dla zbrojenia głównego lekkich podpór i pali,
0,04 m	-	dla strzemion lekkich podpór i pali,
0,03 m	-	dla zbrojenia głównego dźwigarów,
0,025 m	-	dla strzemion dźwigarów głównych i zbrojenia płyt pomostów.

Układanie zbrojenia bezpośrednio na podłożu (deskowaniu) i podnoszenie na odpowiednią wysokość w trakcie betonowania jest niedopuszczalne.

Chodzenie i transportowanie materiałów po wykonanym szkielecie zbrojeniowym jest niedopuszczalne.

5.2.2.1. Łączenie prętów za pomocą spawania.

W mostach drogowych dopuszcza się następujące rodzaje spawanych połączeń prętów:

- czołowe, elektryczne, oporowe,
- nakładkowe spoiny dwustronne
- nakładkowe spoiny jednostronne
- zakładkowe spoiny dwustronne
- zakładkowe spoiny jednostronne
- czołowe wzmocnione spoinami bocznymi z blachą półkolistą,
- czołowe wzmocnione jednostronną spoiną z płaskownikiem,
- czołowe wzmocnione dwustronną spoiną z płaskownikiem,
- zakładkowe wzmocnione jednostronną spoiną z płaskownikiem,

- łukiem elektrycznym,
- łukiem elektrycznym,
- łukiem elektrycznym,
- łukiem elektrycznym,

Nie należy spawać prętów zbrojeniowych w temperaturze niższej niż -5°C .

Po uzyskaniu akceptacji Projektanta i Inspektora Nadzoru dopuszcza się zastosowanie stali o wyższej wytrzymałości np. klasy A-III lub A-IIIN. Nie zaleca się łączenia prętów z ww. stali przez spawanie, gdyż bez zastosowania specjalnej technologii spawania złącza takie są kruche.

5.2.2.2. Łączenie prętów na zakład bez spawania.

Dopuszcza się łączenie na zakład bez spawania (wiązaną drutem) pojedynczych prętów prostych, prętów z hakami oraz zbrojenia wykonanego z drutów w postaci pętlic. Długości zakładów w połączeniach zbrojenia należy obliczać w zależności od ilości łączonych prętów w przekroju oraz ich wymaganej długości kotwienia wg normy PN-S-10042 p.12.8..

Dopuszczalny procent prętów łączonych na zakład w jednym przekroju nie może być większy niż:

- dla prętów żebrowanych 50%,
- dla prętów gładkich 25%.

W jednym przekroju można łączyć na zakład bez spawania 100% dodatkowego zbrojenia poprzecznego, niepracującego. Odległość w świetle prętów łączonych w jednym przekroju nie powinna być mniejsza niż 2d i niż 20mm.

5.2.2.3. Kotwienie prętów.

Rodzaje i długości kotwienia prętów w betonie w zależności od rodzaju stali i klasy betonu należy obliczać wg normy PN-S-10042 p. 12.6.

Minimalne długości kotwienia prętów prostych bez haków przyjmuje się:

- dla prętów gładkich ściskanych – 30 d
- dla prętów żebrowanych ściskanych – 25 d
- dla prętów gładkich rozciąganych – 50 d
- dla prętów żebrowanych rozciąganych – 40 d

Minimalne długości kotwienia prętów klasy A-I przed hakami i odgięciem przyjmuje się:

- dla prętów ściskanych – 20 d
- dla prętów rozciąganych ze stali kl. A-I – 30 d

Minimalne długości kotwienia prętów klasy A-II przed hakami i odgięciem przyjmuje się:

- dla prętów ściskanych – 20 d
- dla prętów rozciąganych – 25 d

6. KONTROLA JAKOŚCI ROBÓT

Ogólne zasady kontroli jakości robót podano w ST D-M.00.00.00 "Wymagania ogólne".

6.1. Kontrola zbrojenia, przed przystąpieniem do betonowania.

Kontrola zbrojenia, przed przystąpieniem do betonowania musi być dokonana przez Inspektora Nadzoru i fakt ten potwierdzony wpisem do Dziennika Budowy. Inspektor Nadzoru winien stwierdzić zgodność ułożonego zbrojenia z Dokumentacją Projektową i odpowiednimi normami.

Przedmiotem sprawdzenia powinny być:

- średnice i ilość prętów,
- rozstaw prętów,
- rozstaw strzemion,
- odchylenie od przewidzianego projektem nachylenia,
- długość prętów,
- położenie miejsc zakończeń lub odgięć oraz zakotwień prętów,
- wielkość otulin zewnętrznych,
- gatunek stali,
- powiązanie (połączenia) zbrojenia między sobą,
- pewności utrzymania położenia prętów w trakcie betonowania.

Sprawdzenie grubości otuliny może być dokonywane przez Inspektora Nadzoru również po betonowaniu przy użyciu przyrządów magnetycznych.

Dopuszczalne tolerancje:

- różnice w rozstawie między prętami głównymi w belkach nie powinny przekraczać $\pm 0,5$ cm,
- różnice w rozstawie między prętami głównymi w płytach nie powinny przekraczać $\pm 1,0$ cm,
- rozstaw strzemion wzdłuż belek nie powinien różnić się więcej niż $\pm 2,0$ cm,
- odchylenie od przewidzianego nachylenia względem poziomu nie powinno przekraczać 3%,
- różnice długości prętów, położenie miejsc kończenia prętów lub odgięć nie mogą przekraczać $\pm 5,0$ cm.
- różnica w wymiarach oczek siatki nie więcej niż $\pm 0,5$ cm,
- otuliny zewnętrzne powinny być utrzymane w granicach wymagań projektowych z tolerancją dodatnią 0,5 cm,
- liczba uszkodzonych skrzyżowań w dostarczonych na budowę siatkach nie powinna przekraczać 20% wszystkich skrzyżowań (25% na jednym pręcie),

Wykrycie w wykonanym elemencie ewentualnych nieprawidłowości obciąża Wykonawcę robót, niezależnie od dokonanych uprzednio odbiorów.

7. OBMIAR ROBÓT

Jednostką obmiaru robót jest 1 kg wykonanego zbrojenia betonu stałą.

Przyjmuje się łączną długość prętów poszczególnych średnic pomnożoną odpowiednio przez ich ciężar jednostkowy kg/m. Nie dolicza się stali użytej na zakłady przy łączeniu prętów, przekładki montażowych ani drutu wiążakowego.

Nie uwzględnia się też zwiększonej ilości materiału w wyniku stosowania przez Wykonawcę prętów o średnicach większych od wymaganych w Dokumentacji Projektowej.

Ogólne zasady obmiaru robót podano w ST D-M.00.00.00 "Wymagania ogólne".

8. ODBIÓR ROBÓT

Ogólne zasady odbioru robót podano w ST D-M.00.00.00 "Wymagania ogólne".

9. PODSTAWA PŁATNOŚCI

Ogólne wymagania dotyczące płatności podano w ST D-M.00.00.0 "Wymagania ogólne".

Cena wykonania robót obejmuje:

- prace pomiarowe i przygotowawcze,
- transport i składowanie materiałów,
- oczyszczenie i wyprostowanie prętów,
- montaż i demontaż rusztowań,

- wygięcie, przycięcie i łączenie prętów (na styk lub na zakład, koszt stali w zakładzie),
- montaż zbrojenia przy pomocy drutu wiązałkowego lub spawania wraz z jego stabilizacją oraz zabezpieczeniem odpowiednich otulin zewnętrznych betonu,
- oczyszczenie terenu robót,
- montaż szyn zbrojenia odginanego,
- usunięcie niepotrzebnych materiałów poza Plac Budowy,
- wykonanie niezbędnych badań laboratoryjnych i pomiarów wymaganych w Specyfikacji.

10. PRZEPISY ZWIĄZANE

PN-S-10040:1999	Obiekty mostowe. Konstrukcje betonowe, żelbetowe i sprężone. Wymagania i badania.
PN-91/S-10042	Obiekty mostowe. Konstrukcje betonowe, żelbetowe i sprężone. Projektowanie.
PN-H-01103	Stal. Półwyroby i wyroby hutnicze. Cechowanie barwne.
PN-H-01104	Stal. Półwyroby i wyroby hutnicze. Cechowanie.
PN-H-01105	Stal. Półwyroby i wyroby hutnicze. Pakowanie, przechowywanie i transport.
PN-H-84018	Stal niskostopowa o podwyższonej wytrzymałości. Gatunki.
PN-H-84023/01	Stal określonego zastosowania. Wymagania ogólne. Gatunki.
PN-H-84023/06	Stal określonego stosowania. Stal do zbrojenia betonu. Gatunki.
PN-H-93000	Stal węglowa niskostopowa. Walcówka i pręty wykonane na gorąco.
PN-H-93200/00	Walcówka i pręty stalowe walcowane na gorąco. Wymiary.
PN-H-93215	Walcówka i pręty stalowe do zbrojenia betonu.
PN-EN 10002-1:2004	Metale. Próba rozciągania. Metoda badania w temperaturze otoczenia.
PN-EN 10020:2003	Definicja i klasyfikacja gatunków stali
PN-EN 10021:1997	Ogólne techniczne warunki dostaw stali i wyrobów stalowych.
PN-EN 10025-1:2005 (U)	Wyroby walcowane na gorąco ze stali konstrukcyjnych. Część 1: Ogólne warunki techniczne dostawy.
PN-EN 10025-2:2005 (U)	Wyroby walcowane na gorąco ze stali konstrukcyjnych. Część 2: Warunki techniczne dostawy stali konstrukcyjnych niestopowych.
PN-EN 10080:2005 (U)	Stal do zbrojenia betonu. Spawalna stal zbrojeniowa. Postanowienia ogólne.
PN-ISO 6935-1:1998	Stal do zbrojenia betonu. Pręty gładkie.
PN-ISO 6935-1/Ak:1998	Stal do zbrojenia betonu. Pręty gładkie. Dodatkowe wymagania stosowane w kraju.
PN-ISO 6935-2:1998	Stal do zbrojenia betonu. Pręty żebrowane.
PN-ISO 6935-2/Ak:1998	Stal do zbrojenia betonu. Pręty żebrowane. Dodatkowe wymagania stosowane w kraju.
PN-ISO 6935-2/Ak:1998/Ap1:1999	
PN-EN ISO 7438:2002	Metale Próba zginania.
PN-EN ISO 15630-1:2004	Stal do zbrojenia i sprężania betonu -- Metody badań - Część 1: Pręty, walcówka i drut do zbrojenia betonu.
PN-EN ISO 15630-2:2004	Stal do zbrojenia i sprężania betonu - Metody badań - Część 2: Zgrzewane siatki do zbrojenia.

ROZPORZĄDZENIE MINISTRA TRANSPORTU I GOSPODARKI MORSKIEJ z dnia 30 maja 2000 r. w sprawie warunków technicznych, jakim powinny odpowiadać drogowe obiekty inżynierskie i ich usytuowanie. (Dz. U. Nr 63 poz. 735 - z dnia 3.08 2000 r.)

M.13.01.00. BETON

1. WSTĘP

1.1. Przedmiot ST

Przedmiotem niniejszej Specyfikacji Technicznej są wymagania ogólne dotyczące wykonania i odbioru robót związanych z betonowaniem elementów **budowanego mostu wraz z dojazdami na rzece Krutyń w msc. Wojnowo**.

1.2. Zakres stosowania ST

Specyfikacja Techniczna jest stosowana jako dokument przetargowy i kontraktowy przy zlecaniu i realizacji robót wymienionych w punkcie 1.1.

1.3. Zakres robót objętych ST

Ustalenia zawarte w niniejszej specyfikacji dotyczą wykonania i odbioru robót betonowych i dotyczą Specyfikacji Technicznych:

- ST M.13.01.01,
- ST M.13.01.03,
- ST M.13.01.04,
- ST M.13.01.05,
- ST M.13.01.08,

1.4. Określenia podstawowe

1.4.1. **Beton** – materiał powstały ze zmieszania cementu, kruszywa grubego i drobnego, wody oraz ewentualnych domieszek i dodatków, który uzyskuje swoje właściwości w wyniku hydratacji cementu.

1.4.2. **Mieszanka betonowa** – całkowicie wymieszane składniki betonu, które są jeszcze w stanie umożliwiającym zagęszczenie wybraną metodą.

1.4.3. **Beton stwardniały** – beton, który jest w stanie stałym i który osiągnął pewien stopień wytrzymałości

1.4.4. **Beton zwykły** – beton o gęstości w stanie suchym większej niż 2000 kg/m^3 , ale nie przekraczającej 2600 kg/m^3 .

1.4.5. **Domieszka** – składnik dodawany podczas procesu mieszania betonu w małych ilościach w stosunku do masy cementu w celu modyfikacji właściwości mieszanki betonowej lub stwardniałego betonu.

1.4.7. **Dodatek** – drobnoziarnisty składnik stosowany do betonu w celu poprawy pewnych właściwości mieszanki betonowej lub stwardniałego betonu.

1.4.8. **Kruszywo** – ziarnisty materiał mineralny odpowiedni do stosowanego betonu. Kruszywa mogą być naturalne, pochodzenia sztucznego lub pozyskane z materiału wcześniej użytego w obiekcie budowlanym.

1.4.9. **Cement** (spoiwo hydrauliczne) drobnoziarnisty materiał nieorganiczny, który po zmieszaniu z wodą daje zaczyn, wiążący i twardniejący w wyniku hydratacji oraz innych procesów, zachowujący po stwardnieniu wytrzymałość oraz twardość także pod wodą

1.4.10. **Efektywna zawartość wody** – różnica między całkowitą zawartością a ilością zaabsorbowaną przez kruszywo

1.4.11. **Współczynnik woda cement (w/c)** – stosunek efektywnej zawartości masy wody do zawartości masy cementu w mieszance betonowej.

1.4.12. **Wytrzymałość charakterystyczna** – wartość wytrzymałości, poniżej której może znaleźć się 5% populacji wszystkich możliwych oznaczeń wytrzymałości dla danej objętości betonu.

1.4.13. Klasy wytrzymałości betonu, określane (wg PN EN 206-1:2003) na podstawie wytrzymałości charakterystycznej na ściskanie w 28 dniu dojrzewania na próbkach walcowych o średnicy 150 mm i wysokości 300 mm ($f_{ck,cyl}$) lub na próbkach sześciennych o boku 150 mm ($f_{ck,cube}$)

	wg PN-EN 206-1:2003	wg PN-B/88-06250	Minimalna wytrzymałość charakterystyczna oznaczana na próbkach sześciennych 150×150 mm
Beton nie- kon- struk- cyjny	C8/10	B10	10
	C12/15	B15	15
	C16/20	B20	20
Beton konstrukcyjny	C20/25	B25	25
	C25/30	B30	30
		B35	35
	C30/37		37
		B40	40
	C35/45	B45	45
	C40/50	B50	50
	C45/55	B55	55
	C50/60	B60	60
	i wyższe	i wyższe

UWAGA: W przypadkach specjalnych, można przyjmować poziomy wytrzymałości pośrednie względem podanych w tablicy, o ile jest to dopuszczone przez odpowiednią normę dotyczącą projektowania (zgodnie z PN EN 206-1:2003)

1.4.14. **Rusztowania mostowe** - pomocnicze budowle czasowe, służące do wykonania projektowanego obiektu mostowego. Rusztowania dzieli się na: robocze, montażowe i niosące.

1.4.15. **Rusztowania robocze** - rusztowania służące do przenoszenia ciężaru sprzętu i ludzi.

1.4.16. **Rusztowania montażowe** - rusztowania służące do przenoszenia obciążeń od montowanej konstrukcji z gotowych elementów oraz ciężaru sprzętu i ludzi.

1.4.17. **Rusztowania niosące** - rusztowania służące do przenoszenia obciążeń od deskowań i od konstrukcji betonowych, żelbetowych i z betonu sprężonego oraz od ciężaru sprzętu i ludzi, do czasu uzyskania przez nie wymaganej nośności.

1.4.18. **Specyfikacja** – końcowe zestawienie udokumentowanych wymagań technicznych dotyczących wykonania lub składu betonu, podane producentowi

1.4.19. **Ocena zgodności** – systematyczne badania stopnia, w jakim wyrób spełnia wyspecyfikowane wymagania

1.4.20. Pozostałe określenia podane w niniejszej ST są zgodne z obowiązującymi odpowiednimi normami.

1.4.21. Ogólne wymagania dotyczące robót

Poniższe wymagania oparto w większości na polskich normach: PN-S-10040:1999 i PN-EN 206-1:2003 (będącej tłumaczeniem europejskiej normy EN 206-1:2000) lub na polskiej normie PN-B/88-06250 (wycofanej).

W przypadku zastąpienia PN normami PN-EN badania materiałów do produkcji betonu oraz wykonanego betonu należy przeprowadzać zgodnie z normami PN-EN. Dopuszcza się na żądanie Inspektora Nadzoru wykonanie badań zgodnie z wycofanymi PN.

Wykonawca robót jest odpowiedzialny za jakość ich wykonania oraz za zgodność z Dokumentacją Projektową, ST i poleceniami Inspektora Nadzoru.

Ogólne wymagania dotyczące robót podano w ST D-M.00.00.00 "Wymagania ogólne".

UWAGA: Poniższa specyfikacja ma charakter ogólny i dotyczy całości robót betonowych.

2. MATERIAŁY

Materiałami stosowanymi przy wykonywaniu robót według zasad niniejszych ST są:

2.1. Drewno na deskowania i rusztowania

2.1.1. Drewno tartaczne

Drewno tartaczne iglaste stosowane do robót ciesielskich powinno odpowiadać wymaganiom PN-D-95017.

2.1.2. Tarcica iglasta

Tarcica iglasta do robót ciesielskich powinna odpowiadać wymaganiom PN-B-06251 i PN-D-96000.

2.1.3. Tarcica liściasta

Tarcica liściasta stosowana do drobnych konstrukcji rusztowań, jak kliny, klocki itp, powinna odpowiadać wymaganiom PN-D-96002.

2.2. Elementy stalowe rusztowań składanych

Elementy stalowe do budowy rusztowań składanych są elementami zinwentaryzowanymi. Odbiór tych elementów powinien być dokonany przez wytwórnię przy dostawie.

Wymiary zasadniczych elementów rusztowań powinny odpowiadać wymaganiom dla:

- rur bez szwu wg PN-H-74219,
- kształtowników wg PN-H-93000,
- blach grubych i uniwersalnych wg PN-H-92120.

2.3. Składniki betonu przeznaczonego do budowy obiektów mostowych.

2.3.1. Cement

Do betonów mostowych należy stosować cement portlandzki CEM niskoalkaliczny (czysty bez dodatków) wg PN-EN 197-1:2002. Do betonu klasy B25 dopuszcza się stosowanie cementu *klasy* CEM 32,5; do betonu klasy B30, B35 lub B40 należy stosować cement minimalnej *klasy* CEM42,5 N-HSR/Na; do betonu klasy B45 i większej należy stosować cement minimalnej klasy CEM52,5 N-HSR/Na.. Cementy te muszą spełniać wymagania określone w Aprobatach technicznych (IBDiM-u).

Dopuszcza się stosowanie innego rodzaju cementu wg PN-EN 197-1:2002 pod warunkiem spełnienia wymagań określonych w PN-S-10040:1999

Wymaga się, aby cementy te charakteryzowały się następującym składem:

- zawartość krzemianu trójwapniowego (alitu) - C_3S – 50 do 60% masy,
- zawartość glinianu trójwapnia - C_3A - do 7% masy,
- zawartość $C_4AF + 2 \times C_3A$ nie większa niż 20% masy.
- zawartość alkaliów - do 0,6%, a maksymalnie do 0,9% masy pod warunkiem stosowania kruszywa niereaktywnego.

Cement pochodzący z każdej dostawy musi być poddany badaniom wymagany w ST, a wyniki ocenione wg PN-EN 197-1:2002 oraz PN-EN 197-2:2002. Pobieranie próbek do badań wg PN-EN 196:7:1997.

Nie dopuszcza się występowania w cemencie grudek, w ilości większej niż 20%, nie dających się roznieść w palcach i nie rozpadających się w wodzie.

Należy każdorazowo przeprowadzić kontrolę cementu przed użyciem go do wykonania mieszanki betonowej, obejmującą:

- oznaczenie czasu wiązania wg PN-EN 196-3:1996,
- oznaczenie zmiany objętości wg PN-EN 196-3:1996,
- sprawdzenie istnienia grudek (zbryleń) w cemencie nie dających się roznieść w palcach.

Transport i przechowanie cementu powinno być zgodne z postanowieniami normy PN-EN 197-1:2002.

Zakazuje się pobierania cementu ze stacji przesypowych (silosów), jeżeli nie ma pewności, że dostarczany jest tam tylko jeden rodzaj cementu z tej samej cementowni. Każda partia dostarczonego cementu musi posiadać świadectwo jakości (deklarację zgodności - atest) wraz z wynikami prób.

Silosy można napełniać dopiero po opróżnieniu z poprzedniej partii cementu.

W przypadku gdy:

- czas wiązania lub zmiany objętości nie odpowiadają PN-EN 197-1:2002,
- cement przechowywany jest niezgodnie z postanowieniami PN-EN 197-1:2002,
- okres przechowywania cementu jest dłuższy niż podano w PN-EN 197-1:2002,

obowiązuje oznaczenie wytrzymałości cementu na ściskanie wg PN-EN 196-1:1996.

W przypadku otrzymania pozytywnych wyników powyższego badania Inspektor Nadzoru może dopuścić cement do stosowania.

2.3.2. Kruszywa do betonu

Kruszywa do betonu powinny charakteryzować się stałością cech fizycznych i jednorodnością uziarnienia pozwalającą na wykonanie partii betonu o stałej jakości.

Ocenę przydatności kruszywa do betonu przeprowadzać zgodnie z PN-EN 12620:2002 [lub *PN-B-06712 "Kruszywa mineralne do betonu zwykłego"*].

Poszczególne partie kruszywa muszą być na placu budowy składowane oddzielnie na umocnionym i czystym podłożu w taki sposób, aby nie uległy zanieczyszczeniu i nie mieszały się.

Zapasy kruszywa powinny być tak duże, aby zapewniały wykonanie wszystkich potrzebnych badań i nie zakłócały rytmu budowy.

W przypadku stosowania kruszywa pochodzącego z różnych źródeł należy spowodować, aby udział tych kruszyw był jednakowy dla całej konstrukcji betonowej.

2.3.2.1. Kruszywo grube

Do betonów klasy B30 i wyższych należy stosować grysy granitowe, bazaltowe lub z innych skał zbadanych przez uprawnioną jednostkę o maksymalnym wymiarze ziarna do 16 mm.

Powinny one odpowiadać następującym wymaganiom:

- zawartość pyłów mineralnych - do 1% masy wg PN-B-06714/13,
- zawartość pyłów pochodzenia ilowego - do 0,5% masy wg PN-B-06714/12,
- zawartość ziaren nieforemnych to jest wydłużonych i płaskich - do 20% wg PN-B-06714/16 *lub* wg PN-EN 933-4:2002,
- wskaźnik rozkruszenia dla grysów bazaltowych - do 8%, dla grysów granitowych i innych – do 16%.
- nasiąkliwość - do 1,2 wg PN-B-06714/18 (*lub* PN-EN 1097-6:2002),
- mrozoodporność wg metody bezpośredniej wg PN-78/B-06714/19 - do 2% (*albo* wymagania wg PN-EN 1367-1:2002),
- mrozoodporność wg zmodyfikowanej metody bezpośredniej (wg PN-B-11112:1996) - do 10%,
- reaktywność alkaliczna z cementem określona wg PN-91/B-06714/34 nie wywołująca zwiększenia wymiarów liniowych ponad 0.1% (lub oznaczenie wg PN-92/B-06714/16 - powinna spełniać wymagania odpowiadające 0 stopniowej reaktywności alkalicznej - *albo* wymagania wg PN-EN 933-4:2002),
- zawartość związków siarki - do 0,1% wg PN-78/B-06714/28,
- zawartość zanieczyszczeń obcych - do 0,25% wg PN-76/B-06714/12,
- zawartość zanieczyszczeń organicznych nie dająca barwy ciemniejszej od wzorcowej wg PN-78/B-06714/26 *lub* wymagania wg PN-EN 1744-1:2000.

Do betonów klasy B25 można stosować żwir o maksymalnym wymiarze ziarna do 31,5 mm. Żwir powinien spełniać wymagania dla kruszywa marki 30 wg normy PN-B-06712 "Kruszywa mineralne do betonu zwykłego" [lub PN-EN 12620:2004 *Kruszywa do betonu.*] - dla cementu klasy 32,5 w zakresie cech fizycznych i chemicznych. Ponadto mrozoodporność żwiru badana zmodyfikowaną metodą bezpośrednią wg PN-B-11112:1996 ogranicza się do 10% (albo wymagania wg PN-EN 933-4:2002)

W kruszywie grubym, tj. w grysach i żwirach nie dopuszcza się grudek gliny. Zaleca się, aby zawartość podziarna nie przekraczała 5% a nadziarna 10%.

Ziarna kruszywa nie powinny być większe niż:

- 1/3 najmniejszego wymiaru przekroju poprzecznego elementu,
- 3/4 odległości w świetle między prętami zbrojenia leżącymi w jednej płaszczyźnie prostopadłej do kierunku betonowania.

Stosowanie ziaren o większych wymiarach jest możliwe pod warunkiem doświadczonego sprawdzenia urabialności mieszanki betonowej w warunkach wykonywania konstrukcji i za zgodą Inspektora Nadzoru.

Kruszywo pochodzące z każdej dostawy musi być poddane na budowie badaniom niepełnym obejmującym:

- oznaczenie składu ziarnowego wg PN-B-06714/15 *lub* wg PN-EN 933-1:2002,
- oznaczenie zawartości ziaren nieforemnych (tj. płaskich i wydłużonych) wg PN-B-06714/16 *lub* wg PN-EN 933-4:2002,
- oznaczenie zawartości pyłów mineralnych wg PN-B-06714/13,
- oznaczenie zawartości zanieczyszczeń obcych wg PN-B-06714/12,
- oznaczenie zawartości grudek gliny wg PN-B-06714/48.

Krzywa uziarnienia kruszywa grubego powinna zawierać się w krzywych granicznych podanych w PN-S-10040:1999.

W przypadku gdy kontrola wykaże niezgodność cech danego kruszywa z wymaganiami wg PN-B-06712 (lub PN-EN 12620:2004) użycie takie kruszywa może nastąpić po jego uszlachetnieniu (np: przez płukanie lub dodanie odpowiednich frakcji kruszywa) i ponownym sprawdzeniu.

Należy prowadzić bieżącą kontrolę wilgotności kruszywa wg PN-77/B-06714/17 *lub* wg PN-EN 1097-5:2002 dla korygowania recepty roboczej betonu.

Należy zobowiązać dostawców do przekazania dla każdej partii kruszywa wyników badań pełnych wg PN-B-06712 [lub PN-EN 12620:2004] oraz okresowo wyników badania specjalnego dotyczącego reaktywności

alkalicznej w terminach przewidzianych przez Inspektora Nadzoru. Partia kruszywa nie może być większa niż 500 Mg.

2.3.2.2. Kruszywo drobne

Do betonów zaleca się stosować kruszywo drobne gatunku I (o uziarnieniu do 2 mm) w postaci piasku pochodzenia rzeczno- lub kompozycji piasku rzeczno- i kopalnianego uszlachetnionego, kruszywo to powinno być tak dobrane w stosunku do kruszywa grubego, by krzywa przesiewu stosu okruszowego kruszywa mieściła się w podanych krzywych granicznych wg PN-S-10040:1999

Zawartość poszczególnych frakcji w stosie okruszowym piasku powinna być zawarta w granicach:

- do 0,25 mm 14 - 19 %,
- do 0,50 mm 33 - 48 %,
- do 1,00 mm 57 - 76 %.

Piasek powinien spełniać następujące wymagania:

- zawartość pyłów mineralnych - nie więcej niż 1,5% wg PN-B-06714/13,
- zawartość związków siarki - do 0,2% wg PN-78/B-06714/28,
- zawartość zanieczyszczeń obcych - do 0,25% wg PN-76/B-06714/12,
- zawartość zanieczyszczeń organicznych - nie dająca barwy ciemniejszej od wzorcowej wg PN-B-06714-26,
- reaktywność alkaliczna z cementem określona wg PN-91/B-06714/34 nie wywołująca zwiększenia wymiarów liniowych ponad 0.1%.(lub oznaczenie wg PN-92/B-06714/16 - powinna spełniać wymagania odpowiadające 0 stopniowej reaktywności alkalicznej - *albo wymagania wg PN-EN 933-4:2002*)
- w kruszywie drobnym nie dopuszcza się grudek gliny.

Piasek pochodzący z każdej dostawy musi być poddany badaniom niepełnym obejmującym:

- oznaczenie składu ziarnowego wg PN-B-06714/15 *lub wymagania wg PN-EN 933-1:2002*,
- oznaczenie zawartości pyłów mineralnych wg PN-B-06714/13,
- oznaczenie zawartości zanieczyszczeń obcych wg PN-B-06714/12,
- oznaczenie zawartości grudek gliny (oznaczać jak zawartość zanieczyszczeń obcych), lub wg PN-B-06714/48.

Należy prowadzić bieżącą kontrolę wilgotności kruszywa wg PN-77/B-06714/17 *lub PN-EN 1097-5:2002* dla korygowania recepty roboczej betonu.

Należy zobowiązać dostawców do przekazania dla każdej partii kruszywa wyników badań pełnych wg PN-B-06712 [*lub PN-EN 12620:2004*] oraz okresowo wyników badania specjalnego dotyczącego reaktywności alkalicznej w terminach przewidzianych przez Inspektora Nadzoru. Partia kruszywa nie może być większa niż 500 Mg.

2.3.2.3. Uziarnienie kruszywa

UWAGA: Dla betonów klasy B35 i wyższych należy ustalić doświadczalnie uziarnienie kruszywa. Wymaganie dla nich mogą być ostrzejsze niż określone poniżej.

Mieszanki kruszywa drobnego i grubego wymieszane w odpowiednich proporcjach powinny utworzyć stałą kompozycję granulometryczną, która pozwoli na uzyskanie wymaganych właściwości zarówno świeżego betonu (wytrzymałość, przepuszczalność, moduł sprężystości, skurcz). Krzywa granulometryczna powinna zapewnić uzyskanie maksymalnej szczelności betonu przy minimalnym zużyciu cementu i wody.

Szczególną uwagę należy zwrócić na uziarnienie piasku w celu zredukowania do minimum wydzielanie mleczka cementowego.

Kruszywo powinno składać się z co najmniej 3 frakcji; dla frakcji najdrobniejszej pozostałość na sicie o boku oczka 4 mm nie może być większa niż 5 %. Poszczególne frakcje nie mogą zawierać uziarnienia przynależnego do frakcji niższej w ilości przewyższającej 15 % i uziarnienia przynależnego do frakcji wyższej w ilości przekraczającej 10 % całego składu frakcji.

Do betonu klasy B25 i B30 należy stosować kruszywo o łącznym uziarnieniu mieszczącym się w granicach podanych na wykresach i według tabeli podanych poniżej.

Zalecane graniczne uziarnienie kruszywa wg PN-S-10040:1999

Bok oczka sita (mm)	Przechodzi przez sito (%)	
	Kruszywo do 16 mm	Kruszywo do 31,5 mm
0,25	3 do 8	2 do 8
0,50	7 do 20	5 do 18
1,00	12 do 32	8 do 28
2,00	21 do 42	14 do 37
4,00	36 do 56	23 do 47
8,00	60 do 76	38 do 62
16,00	100	62 do 80
31,5		100

Zalecane krzywe uziarnienia kruszywa do betonu 0÷31,5 mm
wg PN-S-10040:1999

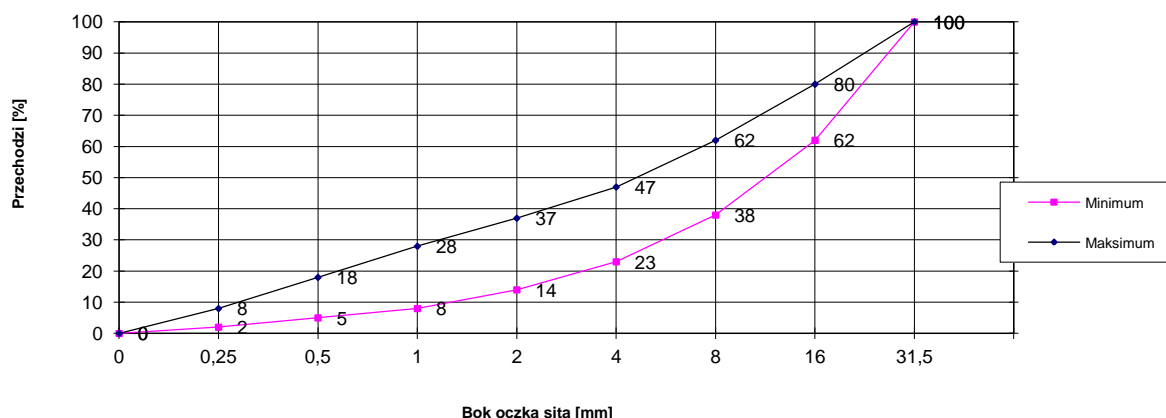

Zalecane krzywe uziarnienia kruszywa do betonu 0÷16 mm
wg PN-S-10040:1999

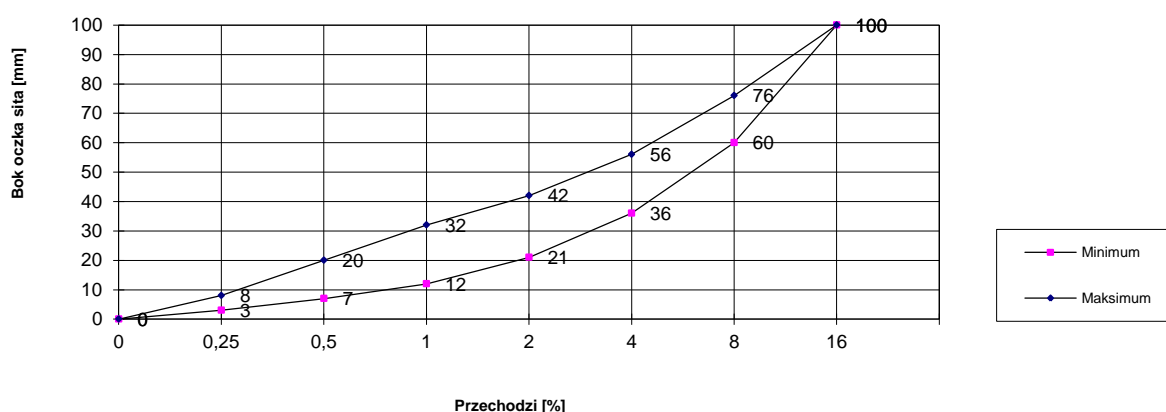

Maksymalny wymiar ziaren kruszywa powinien pozwalać na wypełnienie mieszanką każdej części konstrukcji przy uwzględnieniu urabialności mieszanki, ilości zbrojenia i grubości otuliny.

2.3.3. Woda

Woda powinna odpowiadać wymaganiom normy PN-EN 1008-1:2004 Woda zarobowa do betonu. Specyfikacja pobierania próbek, badanie i ocena przydatności wody zarobowej do betonu, w tym wody odzyskanej [PN-B-32250 "Materiały budowlane. Woda do betonów i zapraw"].

Zaleca się stosowanie wody wodociągowej pitnej. Stosowanie jej nie wymaga przeprowadzenia badań. Należy pobierać ją ze zbiornika pośredniego, a nie bezpośrednio z instalacji wodociągowej.

W przypadku poboru z innego źródła należy przeprowadzać bieżącą kontrolę zgodnie z PN-EN 1008-1:2004 [PN-B-32250]:

- zabarwienie - nie powinna wykazywać,
- zapach - nie powinna wydzielać zapachu gnilnego,
- zawiesina - nie powinna zawierać grudek i kłaczków,
- pH - co najmniej 6 przy badaniu papierkiem wskaźnikowym.

2.3.4. Dodatki i domieszki do betonu

Nie dopuszcza się stosowania do betonów mostowych dodatków w postaci popiołów lotnych, mączek mineralnych itp. (za wyjątkiem pyłów krzemionkowych dopuszczonych Aprobata techniczną do takiego stosowania).

Do produkcji mieszanek betonowych stosuje się domieszki.

- uplastyczniające – w celu umożliwienia pompowania mieszanki i ułatwienia zagęszczania,
- upłynniające (superplastyfikatory) - w celu umożliwienia pompowania mieszanki,
- opóźniające wiązanie – w celu umożliwienia układania mieszanki betonowej w okresie wysokich temperatur bez obawy wiązania przed ułożeniem i zagęszczeniem,
- przyspieszające wiązanie (mrozochronne) – tylko w przypadku konieczności przyspieszenia wiązania z powodu przewidywanego obniżenia temperatury,
- przyspieszające początkowy przyrost wytrzymałości – w przypadku konieczności przyspieszenia rozebrania deskowania,
- napowietrzające,
- uszczelniające,
- reduktory skurczu, szczególnie do betonów przeznaczonych na płyty mostowe i kapy chodnikowe. Przy ich stosowaniu zalecane są technologie domieszek do betonu serii ViscoCrete,

Dopuszcza się stosowanie domieszek chemicznych o działaniu kompleksowym, tzw. napowietrzająco-uplastyczniających i przyspieszająco-uplastyczniających.

Domieszki do betonów mostowych muszą posiadać Aprobaty techniczne, wydane przez instytucje upoważnione wymienione w znowelizowanym Prawie Budowlanym oraz atest producenta.

Przed zastosowaniem betonu z dodatkami w konstrukcji obiektu należy sprawdzić ich skuteczność dla racjonalnego ustalenia recepty mieszanki betonowej.

Przed zastosowaniem należy sprawdzić oddziaływanie domieszek uplastyczniających na cement stosowany na budowie.

Beton z domieszką uplastyczniającą musi być zbadany na mrozoodporność, wytrzymałość i szczelność.

Ilość domieszki uplastyczniającej należy ustalić doświadczalnie, tak objętość powietrza w zagęszczonej mieszance betonowej wynosiła jak w PN-B/88-06250:

Zastosowanie dodatku napowietrzającego nie powinno obniżyć wytrzymałości betonu na ściskanie więcej niż o 10 % w stosunku do betonu bez dodatków.

UWAGA: **Betony klas wyższych niż B35 wykonuje się na podstawie specjalnych receptur opracowywanych indywidualnie. Zaleca się stosowanie do nich dodatków opóźniających czas wiązania oraz uplastyczniających, które ułatwiają transport, układanie i zagęszczanie. Dodatki nie mogą wpływać na obniżenie wytrzymałości betonu.**

Recepta na skład mieszanki betonowej podlega zatwierdzeniu przez Inspektora Nadzoru. Powinna być ona przedstawiona wraz wynikami badań laboratoryjnych poszczególnych składników i próbek betonu z takim wyprzedzeniem czasowym, które umożliwią jej korektę, a w przypadku braku zatwierdzenia na opracowanie nowej recepty

3. SPRZĘT

3.1. Rusztowania i deskowania

Roboty należy wykonywać przy użyciu sprawnego technicznie sprzętu zaakceptowanego przez Inspektora Nadzoru, przeznaczonego dla realizacji robót zgodnie z założoną technologią.

3.2. Przygotowanie mieszanki betonowej - wytwórnia mieszanek betonowych

a) Lokalizacja wytwórni

Wytwórnia powinna być zlokalizowana od miejsca wbudowania, tak aby móc przetransportować mieszankę w ciągu maksymalnie jednej godziny. Betoniarstwo nie może zakłócać warunków ochrony środowiska, tj. powodować zapylenia terenu, zanieczyszczenia wód i wywoływać hałasu powyżej dopuszczalnych 50 decybeli.

Teren wytwórni musi być ogrodzony i zabezpieczony pod względem bhp i ppoż. Składowiska materiałów powinny być utwardzone, materiały zabezpieczone przed możliwością mieszania się poszczególnych rodzajów i frakcji. Wytwórnia powinna posiadać doprowadzoną energię elektryczną i wodę. Należy przewidzieć pomieszczenia socjalne i sanitarne dla załogi oraz zlokalizować miejsce na gromadzenie odpadów. Wykonawca musi posiadać świadectwo dopuszczenia wytwórni do ruchu przez inspekcję sanitarną i władze ochrony środowiska.

b) Rodzaj wytwórni

Betoniarnia powinna posiadać pełne wyposażenie gwarantujące właściwą jakość wytwarzanej mieszanki betonowej. Węzeł betoniarski musi spełniać następujące warunki: - minimalna pojemność zasypowa betoniarki: 1000 l (dm^3), - dozowanie wagowe cementu z dokładnością: + 3%, - dozowanie wagowe kruszywa z dokładnością: + 3%, - dozowanie wody może być objętościowe przy pomocy objętościomierza przepływowego z dokładnością 2%, - musi istnieć możliwość dozowania dwóch rodzajów kruszyw, - dozatory muszą mieć aktualne świadectwo legalizacji, - mieszanie składników musi się odbywać w betoniarnie o wymuszonym działaniu. Zabrania się stosowania betoniarek wolnospadowych.

Silosy na cement muszą mieć zapewnioną doskonałą szczelność z uwagi na wilgoć atmosferyczną.

c) Warunki prowadzenia produkcji

Przed przystąpieniem do produkcji, wszystkie zespoły i urządzenia betoniarni mające wpływ na jakość produkowanej mieszanki zostaną komisyjnie sprawdzone, co zostanie potwierdzone protokołem podpisanym przez Wykonawcę i Inspektora Nadzoru. Czynności te będą cyklicznie powtarzane co 2500 Mg wyprodukowanej mieszanki. Produkcja może być realizowana w okresie od 15 kwietnia do 15 października, przy temperaturze otoczenia powyżej 5 °C. Ewentualne odstępstwo od tego warunku, może nastąpić po wyrażeniu zgody przez Inspektora Nadzoru. W przypadku stwierdzenia dobrych warunków atmosferycznych tj. temperatury powyżej 5 °C, nie występowania przymrozków oraz przy bezdeszczowej pogodzie. Produkcja może się odbywać jedynie na podstawie receptury laboratoryjnej opracowanej przez Wykonawcę lub na jego zlecenie i zatwierdzonej przez Inspektora Nadzoru. Wykonawca musi posiadać na budowie własne laboratorium lub też za zgodą Inspektora Nadzoru, zleci nadzór laboratoryjny niezależnemu laboratorium. Inspektora Nadzoru będzie dysponował własnym laboratorium lub też będzie wykorzystywał laboratorium Wykonawcy, uczestnicząc w badaniach. Roboczy skład mieszanki betonowej przygotowuje Wykonawca, opracowując go na bazie receptury laboratoryjnej. Należy umieścić go na tablicy w widocznym miejscu dla operatora. Czas mieszania składników powinien być ustalony doświadczalnie, w zależności od składu i wymaganej konsystencji produkowanej mieszanki oraz rodzaju urządzenia mieszającego.

4. TRANSPORT

4.1. Rusztowania i deskowania

Transport poziomy elementów.

Sposób załadunku i umocowania elementów otrzymanych z demontażu rusztowań i deskowań na środki transportu powinien zapewniać ich stateczność i ochronę przed przesunięciem się ładunku podczas transportu. Elementy wiotkie oraz klatki przestrzenne powinny być odpowiednio zabezpieczone przed odkształceniem i zdeformowaniem.

Transport pionowy elementów składanych.

Uchwyty do zamocowania stężeń nie powinny być zniekształcone lub wygięte.

Podnośzone elementy powinny być zabezpieczone przed odkształceniem, na przykład przez zastosowanie podkładek drewnianych pod pęta lub haki podnoszące elementy.

Składowanie elementów rusztowań stalowych.

Elementy należy układać na podkładach drewnianych dla zabezpieczenia od zetknięcia z ziemią, zalania wodą i gromadzenia się wody w zagłębieniach konstrukcji. Przy układaniu elementów w stosy pionowe należy stosować odpowiednio rozłożone podkładki drewniane między elementami, dla zabezpieczenia elementów przed odkształceniami wskutek przegięcia lub docisku, oraz zachować odstępy umożliwiające bezpieczne podnoszenie elementów.

Przy składowaniu elementów w bazach (magazynach) na dłuższy okres czasu należy przeprowadzać okresową kontrolę elementów, zwracając szczególnie uwagę na zabezpieczenie przed korozją.

4.2. Materiały do betonu

Cement luzem przewożony samochodami - cementowozami z urządzeniami do przesypywania.

Pozostałe materiały mogą być przewożone dowolnymi środkami transportu.

4.3. Beton przeznaczony do pompowania

Transport mieszanki betonowej nie powinien powodować jej segregacji, zmian konsystencji i składu.

Mieszanka betonowa musi być transportowana mieszalnikami samochodowymi (tzw. gruszkami), a czas transportu nie może być dłuższy niż:

- 90 min. - przy temperaturze otoczenia do + 15 °C,
- 70 min. - przy temperaturze otoczenia do + 20 °C,
- 30 min. - przy temperaturze otoczenia do + 30 °C.

Stosowanie środków transportu bez mieszalnika jest nie dopuszczalne.

5. WYKONANIE ROBÓT

5.1. Ogólne warunki wykonania robót

Ogólne warunki wykonania robót podano w ST D-M.00.00.00 "Wymagania ogólne".

5.2. Zakres wykonywanych robót

Wykonawca przed przystąpieniem do betonowania powinien przedstawić Inspektorowi Nadzoru do akceptacji Projekt technologiczny betonowania, który określać będzie kolejność betonowania i czas wykonania robót oraz planowany termin rozebrania deskowania i rusztowania.

5.2.1. Oczyszczenie rejonu robót

5.2.2. Wykonanie rusztowania i deskowania

Budowę rusztowań i deskowań należy prowadzić zgodnie z Dokumentacją Projektową oraz wg wymagań WP-D, DP-31 i PN-M-48090:1996.

Wykonanie deskowań powinno uwzględniać podniesienie wykonawcze związane ze strzałką konstrukcji, ugięciem i osiadaniem rusztowań pod wpływem ciężaru ułożonego betonu. Wielkości te podane powinny być w Dokumentacji Projektowej.

Deskowanie i związane z nim rusztowanie powinny w czasie ich eksploatacji zapewnić sztywność i niezmienność układu oraz bezpieczeństwo konstrukcji. W przypadkach stosowania nietypowych deskowań i związanych z nimi rusztowań, projekt ich powinien być każdorazowo oparty na obliczeniach statycznych, odpowiadających warunkom PN-B-03200.

Ustalona konstrukcja deskowań powinna być sprawdzona na siły wywołane parciem świeżej masy betonowej i uderzenia przy jej wylewaniu z pojemników z uwzględnieniem szybkości betonowania, sposobu zagęszczania i obciążania pomostami roboczymi. Konstrukcja deskowań powinna umożliwiać łatwy ich montaż i demontaż oraz wielokrotność ich użycia.

Tarcze deskowań powinny być tak szczelne, aby zabezpieczały przed wyciekaniem zaprawy z masy betonowej.

Można stosować deskowania metalowe i podlegają one wymaganiom jak drewniane. Blachy użyte do tych szalunków winny mieć grubość zapewniając im nieodkształcalność. Łby śrub i nitów powinny być zagłębione.

Klamry lub inne urządzenia łączące powinny zapewnić sztywne połączenie szalunków i możliwość ich usunięcia bez zniszczeń betonu. Deskowania winny być chronione przed rdzą, tłuszczem i innymi zanieczyszczeniami. Wnętrze szalunków powinno być pokryte lekkim czystym olejem parafinowym, który nie zabarwi ani nie zniszczy powierzchni betonu.

Natłuszczenie należy wykonać po zakończeniu budowy deskowań, lecz przed ułożeniem zbrojenia, które w żadnym przypadku nie powinno ulec zanieczyszczeniu jakimkolwiek środkiem.

Śruby, pręty, ściągi w deskowaniach powinny być wykonane ze stali w ten sposób, by ich część pozostająca w betonie odległa była od zewnętrznej powierzchni co najmniej o 25 mm. Otwory po ściągach należy wypełniać zaprawą cementową 1:2, a zewnętrzne części (50 mm) winny być wypełnione korkami (walce) z polimerobetonu lub tworzyw sztucznych klejonymi na żywicę epoksydową. Podczas betonowania z konstrukcji należy usuwać wszelkie rozpórki i zastrzały z drewna lub metalu (te ostatnie do 25 mm od zewnętrznej powierzchni betonu).

Wszelkie krawędzie betonu winny być ścięte pod kątem 45° za pomocą listwy trójkątnej o boku 15 do 25 mm. Listwy te muszą być następnie usuwane z wykonanej konstrukcji.

Deskowania belek i rozpiętości ponad 3,0 m powinny być wykonane ze strzałką roboczą skierowaną w odwrotnym kierunku od ich ugięcia, przy czym wielkość tej strzałki nie może być mniejsza od maksymalnego przewidywanego ugięcia tych belek przy obciążeniu całkowitym.

Deskowania powinny być wykonane ściśle według Dokumentacji Projektowej i przed wypełnieniem masą betonową dokładnie sprawdzone, aby wykluczały możliwość, jakichkolwiek zniekształceń lub odchyłeń w wymiarach betonowanej konstrukcji. Prawdliwość wykonania deskowań i związanych z nimi rusztowań powinna być stwierdzona przez kontrolę techniczną.

Deskowania nieimpregnowane przed wypełnieniem ich masą betonową powinny być obficie zlewane wodą.

Podpory rusztowań narażone na uderzenie pojazdów należy zabezpieczyć nieodkształcalnymi barierami betonowymi lub stalowymi.

Rusztowania nad jezdnią należy zabezpieczyć przed uderzeniem pojazdu przekraczającego skrajnię rusztowania.

Odległość rusztowania od napowietrznej linii energetycznej.

W przypadku, gdy w czasie prac montażowych zachodzi możliwość zetknięcia stalowego elementu rusztowania z przewodem linii energetycznej, linie energetyczne na czas montażu powinny być wyłączone.

W przypadku, gdy zachodzi obawa, że podczas przenoszenia dźwigiem części montowanej konstrukcji mostowej mogą dotykać przewodów elektrycznych, należy wykonać odpowiednie zabezpieczenie uniemożliwiające zetknięcie przewodów z konstrukcją oraz zabezpieczenie eliminujące różnice potencjałów.

Dostęp do rusztowań.

Należy przewidzieć na każdym rusztowaniu drabiny dla pracowników. Nie jest dozwolone takie wykonywanie rusztowań, że dostęp do nich przewidziany jest jedynie przez wspinanie się po konstrukcji rusztowania.

Pomosty rusztowań.

Na wierzchu rusztowań powinny być pomosty z desek z obustronnymi poręczami wysokości co najmniej 1.10 m i z krawężnikami wysokości 0,15m.

Szerokość swobodnego przejścia dla robotników nie powinna być mniejsza od 0,60 m.

5.2.3. Wykonanie mieszanki betonowej

UWAGA: **Betony klas wyższych niż B35 wykonuje się na podstawie specjalnych receptur. Recepturę betonu należy opracować indywidualnie z uwzględnieniem zastosowanego cementu oraz kruszywa. W trakcie wykonywania mieszanki oraz jej wbudowywania należy przestrzegać wszystkich zaleceń jednostki, która opracowała recepturę.**

Wymaganie dotyczące wykonania i składu mieszanki betonowej klasy wyższej niż B35 mogą być ostrzejsze niż określone poniżej.

Recepta na skład mieszanki betonowej podlega zatwierdzeniu przez Inspektora Nadzoru. Powinna być ona przedstawiona wraz wynikami badań laboratoryjnych poszczególnych składników i próbek betonu z takim wyprzedzeniem czasowym, które umożliwią jej korektę, a w przypadku braku zatwierdzenia na opracowanie nowej recepty

Skład mieszanki betonowej przeznaczonej do transportu pompowo-rurowego zaleca się ustalać metodą obliczeniowo - doświadczalną w celu określenia ściśle wymaganych wskaźników konsystencji. W celu polepszenia właściwości mieszanek betonowych zaleca się stosowanie domieszek wg punktu 2.3.4 niniejszej ST. Wymaga się sprawdzenia ustalonej konsystencji mieszanki betonowej przy wylocie pompy. Przed przewidywanym pompowaniem betonu należy pompowalność mieszanki w warunkach budowy.

Przy projektowaniu składu mieszanki betonowej, średnie wymagane wytrzymałości na ściskanie betonu poszczególnych klas należy przyjmować nie większe niż $1,3 R_b$.

Wartość stosunku w/c nie może być wyższa niż 0,5 (zalecane 0,45). Maksymalne ilości cementu, w zależności od klasy betonu są następujące:

- 400 kg/m³ dla betonów klasy B25 i B30,
- 450 kg/m³ dla betonów klasy B35 i wyższych.

Dopuszcza się przekroczenie tych ilości o 10% w uzasadnionych przypadkach za zgodą Inspektora Nadzoru.

Uziarnienie kruszywa w mieszance betonowej powinno być tak dobrane by zapewnić optymalną ścisłość stosu okruszowego, a zaprojektowana krzywa przesiewu mieściła się w krzywych granicznych podanych powyżej.

Przy doświadczalnym ustalaniu uziarnieniu kruszywa należy przestrzegać następujących zasad:

- stosunek poszczególnych frakcji kruszywa grubego, osobno dozowanych, powinien być taki jak w mieszance kruszywa o najmniejszej jamistości,
- zawartość piasku w stosie okruszowym powinna być jak najmniejsza i jednocześnie zapewniać niezbędną urabialność przy zagęszczaniu przez wibrowanie oraz nie powinna przekraczać 37 % - przy kruszywie grubym do 31,5 mm oraz 42 % przy kruszywie grubym do 16 mm.

Konsystencja mieszanek pompowalnych przed dodaniem superplastyfikatora powinna być plastyczna k3, sprawdzana opadem stożka winna wynosić $2,0 \div 5,0$ cm (badania wg PN-EN 12350-2:2001), a aparatem Ve-Be $7 \div 13$ sekund (badania wg PN-B-06250 lub wg PN-EN 12350-3:2001).

Przy podawaniu mieszanki za pomocą pomp należy przejściowo dostosować płynność mieszanki, upłynniając ją za pomocą odpowiednich domieszek.

Konsystencja mieszanki po dodaniu superplastyfikatora w ilości 1,5% badana opadem stożka wynosić od 9 cm do 15 cm. Ponadto zaleca się, by konsystencję mierzoną poprzez rozpliw (badania wg PN-EN 12350-5:2001) i zagęszczalność (badania wg PN-EN 12350-4:2001) wynosiła odpowiednio:

- rozpliw od 46 do 52 cm,
- zagęszczalność od 1,01 do 1,05.

Zaleca się następujące ilości zaprawy:

- 500 - 550 dm³ - przy ziarnach kruszywa do 16 mm,
- 450 - 500 dm³ - przy ziarnach kruszywa do 31,5 mm,

Dozowanie składników do mieszanki powinno być zgodne z recepturą roboczą, uwzględniającą aktualne zawilgocenie kruszywa. Wszystkie składniki mieszanki należy dozować wyłącznie wagowo z dokładnością:

- 2% - przy dozowaniu cementu i wody,
- 3% - przy dozowaniu kruszywa,
- 1% - superplastyfiktor przy dozowaniu wagowym lub objętościowym.

Dozatory muszą mieć aktualne świadectwo legalizacji.

Mieszanie składników powinno się odbywać wyłącznie w betoniarkach o wymuszonym działaniu (zabrania się stosowania mieszarek wolnospadowych).

Składniki dozuje się w następującej kolejności: kruszywo kolejno od najgrubszego do najdrobniejszego, 2/3 wody zarobowej, cement, dodatek upłynniacza, pozostałą ilość wody.

Czas mieszania składników powinien być ustalony doświadczalnie w zależności od składu i wymaganej urabialności mieszanki betonowej oraz rodzaju urządzenia mieszającego.

5.2.4. Przygotowanie do betonowania

Przed betonowaniem należy osadzić i wyregulować wszystkie elementy kotwione w betonie np. mocowanie barier ochronnych, sączki itp., oczyścić deskowanie, nawilżyć deskowanie lub powlec formę stalową środkiem adhezyjnym, oraz wykonać montaż zbrojenia wraz z zapewnieniem właściwych grubości otulin dzięki odpowiednim przekłaskom dystansowym. Należy sprawdzić stabilność zbrojenia – czy nie nastąpi przesunięcie podczas betonowania.

5.2.5. Ułożenie mieszanki betonowej i pielęgnacja betonu

Kolejność i sposób betonowania poszczególnych elementów musi odbywać się zgodnie z Dokumentacją Projektową.

Przed przystąpieniem do betonowania Wykonawca musi przedstawić do akceptacji Inspektora Nadzoru, projekt technologiczny sposobu betonowania elementów wraz z Programem Zapewnienia Jakości. Projekt technologii betonowania należy uzgodnić z Projektantem obiektu mostowego.

Ułożenie mieszanki betonowej, jej zagęszczenie i pielęgnacja zgodnie z Dokumentacją Projektową, opracowaniem "Wymagania i zalecenia dotyczące wykonywania betonów do konstrukcji mostowych" - zał. do zarządzenia GDDP.

Wykonanie elementów na mokro winno odpowiadać normom PN-S-10040:1999 „Obiekty mostowe. Konstrukcje betonowe, żelbetowe i sprężone. Wymagania i badania.” oraz PN-B-06251 "Roboty betonowe i żelbetowe. Wymagania techniczne".

Należy unikać przerw w betonowaniu w konstrukcjach, które powinny być betonowane w sposób ciągły. W przypadku przerwy w betonowaniu trwającej ponad 2 h, wznowienie betonowania może nastąpić po przygotowaniu szorstkiej powierzchni stykowej na betonie starym oraz po oczyszczeniu i nawilżeniu tej powierzchni. Lokalizację przekrojów oraz zbrojenie w strefie przerw należy wykonać wg PN-S-10040:1999.

Betonowanie konstrukcji wykonywać wyłącznie w nie niższej niż +5°C, zachowując warunki umożliwiające uzyskanie przez beton wytrzymałości co najmniej 15,0 MPa przed pierwszym zamarznięciem. W wyjątkowych przypadkach dopuszcza się betonowanie w temperaturze do -5°C, jednak konieczne jest w tym wypadku uzyskanie zgody Inspektora Nadzoru oraz stosowanie mieszanki betonowej o temperaturze +20°C w chwili jej układania i zabezpieczenie uformowanego elementu przed utratą ciepła do uzyskanie przez beton wytrzymałości co najmniej 15,0 MPa. Wykonawca winien przedstawić Inspektorowi Nadzoru do zatwierdzenia technologię prowadzenia robót betonowych w obniżonych temperaturach czyli poniżej +5°C.

Mieszankę betonową należy układać w deskowaniu równomierną warstwą na całej powierzchni i nie można jej zrzucić z wysokości większej niż 0,50 m. Dobór metody zagęszczania, jak i rodzaj wibratorów uzależniony jest od rodzaju konstrukcji i grubości układanej mieszanki betonowej. Sposób zagęszczania powinien być uwzględniony w dokumentacji technologicznej.

Mieszankę betonową należy zagęszczać za pomocą wibratorów wgnębnych o częstotliwości co najmniej 6000 drgań/min. Średnice buław wibratorów nie powinny być większe niż 0,65 rozstawu zbrojenia. Buławę wibratorów należy zagłębiać na 5÷8 cm. Kolejne miejsca powinny być oddalone od siebie od 0,3 m do 0,7 m.

Wibratory przyczepne mogą być stosowane w elementach nie grubszych niż 0,5 m, przy jednostronnym dostępie oraz 2,0 m przy dwustronnym.

Świeżo wykonany beton należy chronić przed gwałtownym wysychaniem, przed wstrząsami i nadmiernym obciążaniem. Zaleca się bezpośrednio po zakończeniu betonowania przykrycie powierzchni betonu lekkimi osłonami wodoszczelnymi, powłokami ochronnymi z mikrowosków (wymagana Aprobata techniczna IBDiM) - szczególnie na powierzchniach narażonych na silne odparowanie wody i przesuszanie przez wiatr, zapobiegającymi odparowaniu wody z betonu i chroniącymi beton przed deszczem i zabrudzeniem. Sposób pielęgnacji betonu zależy od temperatury otoczenia oraz gabarytów betonowanych elementów i winien być każdorazowo uzgadniany i akceptowany przez Inspektora Nadzoru. Wykonawca winien przedstawić Inspektorowi Nadzoru do akceptacji „projekt pielęgnacji betonu”.

UWAGA: W przypadku zastosowanie w elementach obiektu mostowego betonu klas wyższych niż B35 - o bardzo wysokiej wytrzymałości sposób układania, zagęszczania oraz pielęgnacji betonu powinien być określony w Projekcie technologicznym betonowania elementów.

5.2.6. Rozbiórka deskowania i rusztowania

Całkowita rozbiórka deskowań i rusztowań może nastąpić po uprzednim ustaleniu rzeczywistej wytrzymałości betonu.

W zwykłych warunkach atmosferycznych i temperaturze otoczenia powyżej + 15°C można przyjąć dla betonów mostowych następujące czasy rozformowania:

- dni albo $R_{\square 15} \geq 10$ MPa dla usunięcia bocznych deskowań płyt, belek lub łuków,
- 6 dni albo $R_{\square 15} \geq 15$ MPa dla usunięcia bocznych deskowań filarów i przyczółków słupowych lub ścianowych.

Usunięcie krążyn, rusztowań i podpór podtrzymujących deskowanie może być rozpoczęte nie wcześniej niż po upływie:

- 7 dni lub $R_{\square 15} \geq 20$ MPa dla płyt pomostu o rozpiętości do 3.0 m,
- 14 dni lub $R_{\square 15} \geq 25$ MPa dla płyt pomostu i elementów pomostu o rozpiętości do 6.0 m oraz ścianek i płyty górnej dźwigarów skrzynkowych,
- 28 dni dla elementów pomostu o większych rozpiętościach oraz dla ustrojów nośnych prześel.

Uwaga: $R_{\square 15}$ jest to średnia gwarantowana wytrzymałość betonu na ściskanie badana na kostkach sześciennych o boku 15 cm.

W przypadku niższych temperatur dojrzewania niż + 15°C obowiązującym kryterium jest wytrzymałość betonu. Gdy nie ma możliwości sukcesywnego sprawdzania wytrzymałości betonu w konstrukcji można orientacyjnie przyjąć do podanych wyżej czasów dojrzewania mnożniki:

- a) 1,5 - dla temperatury średniej $t_{sr} = +10^{\circ}\text{C}$,
- b) 2,0 - dla temperatury średniej $t_{sr} = +5^{\circ}\text{C}$,
- c) 3,0 - dla temperatury średniej $t_{sr} = +1^{\circ}\text{C}$ (pod warunkiem uzyskania przez beton przed nastaniem chłódów wytrzymałości co najmniej $R_{\square 15} = 15$ MPa).

Temperaturę średnią dobową obliczać ze wzoru

$$t_{sr} = (t_7 + t_{13} + 2t_{21})/4$$

Rusztowania należy rozbierać stopniowo, pod ścisłym nadzorem technicznym, unikając jednoczesnego usunięcia większej liczby podpór. Przy rozpiętości prześel większych od 15 m i ustrojach statycznie niewyznaczalnych, kolejność usuwania podpór określić należy na podstawie projektu rusztowania lub technologii robót.

Terminy rozdeskowania konstrukcji należy ustalać wg PN-B-06251.

6. KONTROLA JAKOŚCI ROBÓT

Ogólne zasady kontroli jakości robót podano w ST D-M.00.00.00 "Wymagania ogólne".

6.1. Rusztowania i deskowania

Rusztowania.

Dopuszczalne odchyłki wymiarowe od projektu wynoszą:

- a) rozstaw szeregów ram rusztowaniowych ± 15 cm,
- b) rozstaw podłużnic i poprzecznic ± 20 cm,
- c) rzędne oczepów +2 cm, -1 cm,
- d) odchylenie rozstawu pali lub ram do 5%, lecz nie więcej niż 20 cm
- e) przekroje poprzeczne elementów $\pm 15\%$,
- f) wychylenie jarzm lub ram z płaszczyzny pionowej 1,0% wysokości, lecz nie więcej niż ± 10 cm,
- g) wielkość podniesienia wykonawczego 10% wartości obliczeniowej.

Dopuszczalne odchyłki przy posadowieniu na kłatkach z podkładów mogą wynosić:

- a) dopuszczalne odchylenia w rozstawie poszczególnych podkładów ± 5 cm,
- b) dopuszczalne odchylenie w położeniu środka podstawy klatki ± 10 cm.

Dopuszczalne odchyłki przy posadowieniu na rusztach lub podwalinach drewnianych:

- a) dopuszczalne odchylenia w równomiernym rozstawie poszczególnych belek rusztu ± 10 cm,
- b) dopuszczalne odchylenia w położeniu środka ciężkości rusztu w stosunku do położenia wypadkowej ± 10 cm.

Deskowania.

Wymagania szczegółowe dotyczące deskowań należy przyjmować wg PN-B-06251 oraz PN-S-10040:1999.

Szczególnie należy zwrócić uwagę na prostoliniowość części pionowych, które przenoszą zasadnicze obciążenie pionowe.

Dopuszcza się następujące odchylenia od projektowanych wymiarów nominalnych:

- rozstaw żeber deskowań $\pm 0,5\%$ i nie więcej niż 2,0 cm,
- różnice grubości desek jednego elementu deskowania $\pm 0,2$ cm,
- odchylenie deskowań od prostoliniowości lub od płaszczyzny $\pm 0,1\%$,
- odchylenie od pionu elementu deskowania $\pm 0,2\%$ wysokości ściany i nie więcej niż 0,5 cm,
- prostoliniowość krawędzi żeber w kierunku ich długości $\pm 0,1\%$,
- odchylenie deskowań od prostoliniowości lub od płaszczyzny $\pm 0,1\%$,
- wybrzuszenie powierzchni deskowania $\pm 0,2$ cm, na odcinku 3,0 m,
- wymiary światła elementu betonowego:
 - 0,2 % wysokości i nie więcej niż -0,5 cm,
 - + 0,5 % wysokości i nie więcej niż +2,0 cm,
 - 0,2 % grubości (szerokości) i nie więcej niż -0,2 cm,
 - + 0,5 % grubości (szerokości) i nie więcej niż + 0,5 cm.

Połączenia na śruby.

Otwory na śruby w dostarczonych elementach powinny być wykonane o średnicy o 1 mm większej od nominalnej średnicy trzpienia śruby.

Dopuszczalne odchyłki powinny wynosić:

- 1,0 mm - dla otworów o średnicy nominalnej do 20 mm,
- 1,5 mm - dla otworów o średnicy nominalnej powyżej 20 mm.

Ponadto powinny być spełnione następujące wymagania:

- a) owalność otworu, tj. różnica pomiędzy największą i najmniejszą średnicą, nie powinna przekraczać 5% nominalnej średnicy otworu oraz 1 mm,
- b) skośność otworu nie może przekraczać 3% grubości łączonych elementów oraz 2 mm.

Inne rodzaje połączeń gwarantujące wytrzymałość i stateczność rusztowań mogą być stosowane pod warunkiem zatwierdzenia przez odpowiednie władze.

Badania rusztowań w czasie ich eksploatacji.

W okresie eksploatacji rusztowań należy dokonywać okresowe badania techniczne celem stwierdzenia, czy praca na rusztowaniach oraz warunki atmosferyczne nie wpłynęły na pogorszenie stanu rusztowań i nie zagrażają bezpieczeństwu oraz nie wpływają na jakość konstrukcji mostowej montowanej na rusztowaniach.

Badania takie należy wykonywać szczególnie po okresie silnych wiatrów, wysokich wód, które zalały dolną część rusztowań, po ewentualnych awariach, jak upadek na rusztowaniu ciężkich elementów składanych itp.

Badania przeprowadza Inspektor Nadzoru wraz z Wykonawcą.

6.2. Kontrola betonu

Wykonawca obowiązany jest przedstawić Inspektorowi Nadzoru do zaakceptowania system kontroli wewnętrznej obejmujący wszystkie czynności technologiczne, który powinien być zgodny z przedmiotowymi normami i z "Zasadami wykonania i odbioru betonu klas B30 i B35 podawanego systemem pompowo-rurowym przeznaczonego na obiekty mostowe", jak niżej.

Kontroli podlegają następujące właściwości mieszanki betonowej i betonu badane wg normy PN-S-10040:1999 „Obiekty mostowe. Konstrukcje betonowe, żelbetowe i sprężone. Wymagania i badania” oraz PN-88/B-06250 "Beton zwykły”.

UWAGA: **Betony klas wyższych niż B35 wykonuje się na podstawie specjalnych receptur opracowywanych indywidualnie. Projektant mieszanki betonowej może określić dodatkowe wymagania dotyczące kontroli jakości betonu. Należy zwrócić szczególną uwagę na badanie jakości zastosowanych materiałów oraz przestrzegania czasów poszczególnych etapów robót od momentu wykonania mieszanki betonowej do jej wbudowania i zagęszczenia.**

Podczas kontroli jakości robót należy zwrócić uwagę na dodatkowe wymagania określone w Projektach technologicznych betonowania elementów.

6.2.1. Konsystencja mieszanki betonowej

Sprawdzenie jej przeprowadza się podczas projektowania i wykonywania mieszanki betonowej co najmniej 2 razy w czasie jednej zmiany roboczej. Ponadto zaleca się sprawdzanie konsystencji metodą opadu stożka. Każdorazowo przy odbiorze mieszanki betonowej ze środka transportu, gdy istnieje przypuszczenie przekroczenia dopuszczalnego czasu transportu, lub zmiany konsystencji spowodowanej np. wysoką temperaturą otoczenia.

Różnice pomiędzy przyjętą konsystencją mieszanki a kontrolowaną nie powinny przekroczyć:

- + 20% wartości wskaźnika Ve-Be,
- + 1 cm wg metody stożka opadowego.

Korygowanie konsystencji mieszanki betonowej dopuszcza się wyłącznie poprzez zmianę zawartości zaczynu w mieszance, przy zachowaniu stałego stosunku wodno-cementowego, ewentualnie za zgodą Inspektora Nadzoru poprzez zmianę zawartości procentowej superplastyfikatora.

6.2.2. Wytrzymałość betonu na ściskanie

W celu sprawdzenia wytrzymałości betonu na ściskanie należy pobrać próbki o liczbie określonej w planie kontroli jakości, w ilości nie mniejszej niż:

- 6 próbek na partię betonu lub element przy objętości do 50 m³.
- 12 próbek na element przy objętości powyżej 50 m³.

Partia betonu może być zakwalifikowana do danej klasy, jeśli wytrzymałość określona na próbkach kontrolnych 150×150×150 mm spełnia wymagania normy PN-88/B-06250.

Przygotowanie i badanie próbek zgodnie z PN-EN 12390-2:2001 „Badania betonu.. Część 2: Wykonywanie i pielęgnacja próbek do badań wytrzymałościowych” oraz PN-EN 12390-3:2002 „Badania betonu. Część 3: Wytrzymałość na ściskanie próbek do badania”.

Celem określenia w trakcie wykonywania betonów ich wytrzymałości na ściskanie, powinny być brane 2 serie próbek w ilościach zgodnych z PN-88/B-06250 poz. 5.1 [PN-EN 206-1:2003]. Probki powinny być pobrane oddzielnie dla każdego obiektu, dla każdej klasy betonu zaznaczonej na rysunkach projektu technicznego i dla każdego wykonywanego odrębnie segmentu płyty pomostu. Probki powinny być pobierane komisyjnie z udziałem Inspektora Nadzoru ze spisaniem protokołu pobrania podpisanego przez obie strony. Pobieranie próbek zgodnie z PN-EN 12390-2:2001. Probki oznakowane kolejnymi numerami zgodnie z protokołem pobrania winny być wyposażone w tabliczki z podpisem Inspektora Nadzoru i kierownika robót, gwarantującymi ich autentyczność.

Probki powinny być przechowywane w pomieszczeniach wskazanych przez Inspektora Nadzoru przez jedną dobę w formach, a następnie po rozformowaniu zgodnie z PN-88/B-06250 [lub PN-EN 12390-2:2001].

Pierwsza seria próbek zostanie zbadana w laboratorium wskazanym przez Inspektora Nadzoru w obecności przedstawiciela Wykonawcy - celem stwierdzenia wytrzymałości odpowiadającej różnym okresom twardnienia, według dyspozycji podanych przez Inspektora Nadzoru. Wyniki prób zgniatania pierwszej serii próbek mogą być przyjęte za podstawę rozliczania robót pod warunkiem, że wartość wytrzymałości gwarantowanej R_b^G na ściskanie po 28 dniach dojrzewania dla każdego rodzaju i klasy betonu nie będzie niższa niż wskazana w obliczeniach statycznych i na rysunkach projektu.

Jednakże celem potwierdzenia otrzymanych wyników powinny być poddane badaniom w Laboratorium Urzędowym próbki drugiej serii w ilościach wskazanych dla każdego z niżej wymienionych rodzajów betonu:

- betony nie zbrojone lub słabo zbrojone do wartości maksymalnie 30 kg stali/m³ betonu - przynajmniej 10% próbek,
- betony zwykle zbrojone lub sprężone - przynajmniej 20% próbek.

W przypadku gdy wytrzymałość gwarantowana na ściskanie R_b^G otrzymana dla każdego rodzaju i klasy betonu w wyniku zgniecen pierwszej serii próbek była niższa od klasy przyjętej w obliczeniach statycznych i podanej na rysunkach projektu, należy poddać badaniom w Laboratorium Urzędowym wszystkie próbki drugiej serii, niezależnie od tego do jakiej klasy zaliczony jest beton.

W oczekiwaniu na oficjalne wyniki badań Inspektor Nadzoru może zgodnie ze swoimi uprawnieniami wstrzymać betonowanie, a Wykonawca nie może z tego tytułu rościć pretensji do jakichkolwiek odszkodowań.

Jeżeli z badań drugiej serii wykonanych w Laboratorium Urzędowym otrzyma się wartość wytrzymałości gwarantowanej na ściskanie po 28 dniach R_b^G nie niższą niż wskazana w obliczeniach statycznych i na rysunkach wynik taki zostanie przyjęty do rozliczenia robót.

Jeżeli próbki pobierane i badane jak wyżej wykażą wytrzymałość niższą od przewidzianej dla danej klasy betonu, należy przeprowadzić badania próbek wyciętych z konstrukcji. Jeżeli wyniki tych badań będą pozytywne to beton należy uznać za odpowiadający danej klasie.

W uzasadnionych wypadkach nie spełnienia warunku wytrzymałości po 28 dniach dojrzewania betonu, dopuszcza się spełnienie tego warunku po 90 dniach. **Badania takie i ich uznanie wymaga zgody Inspektora Nadzoru na piśmie.**

Jeśli jednak również z tych badań otrzyma się wartość wytrzymałości gwarantowanej na ściskanie po 28 dniach R_b^G niższą niż wskazana w obliczeniach statycznych i na rysunkach, Wykonawca będzie zobowiązany na swój koszt do wyburzenia i ponownego wykonania konstrukcji lub do wykonania innych zabiegów, które zaproponowane przez Wykonawcę muszą być przed wprowadzeniem formalnie zatwierdzone przez Inspektora Nadzoru – w uzgodnieniu z nadzorem autorskim.

Wszystkie koszty badań laboratoryjnych obciążają Wykonawcę.

Badania wytrzymałości betonu przeprowadzić i wyniki oceniać zgodnie z PN-88/B-06250.

6.2.3. Nasiąkliwość betonu

Sprawdzenie nasiąkliwości betonu przeprowadza się przy ustalaniu składu mieszanki betonowej oraz na próbkach pobranych przy stanowisku betonowania zgodnie z planem kontroli, lecz co najmniej 3 razy w okresie

wykonywania obiektu oraz każdorazowo po zmianie składników betonu, sposobu układania i zagęszczania i na każde polecenie Inspektora Nadzoru.

Zaleca się badanie nasiąkliwości na betonie wyciętym z konstrukcji, którą przeprowadza się co najmniej na 3 próbkach z wybranych losowo miejsc konstrukcji reprezentujących jakość innego betonu, po 28 dniach dojrzewania (badanie wg normy PN-88/B-06250).

Nasiąkliwość dla betonów klasy B40 i większej $\leq 4\%$, dla betonów klasy poniżej B40 $\leq 5\%$.

6.2.4. Odporność na działanie mrozu

Sprawdzenie stopnia mrozoodporności przeprowadza się na próbkach wykonywanych w warunkach laboratoryjnych podczas ustalania składu mieszanki betonowej oraz na próbkach pobieranych przy stanowisku betonowania zgodnie z planem kontroli, lecz co najmniej jeden raz w okresie betonowania obiektu, oraz każdorazowo po zmianie składników betonu, sposobu układania i zagęszczania oraz na każde polecenie Inspektora Nadzoru. Zaleca się również badanie na próbkach wyciętych z konstrukcji, dla których poleca się stosowanie badania wg metody przyspieszonej (badanie wg normy PN-88/B-06250).

Każde badanie przeprowadza się na 12 regularnych próbkach o minimalnym wymiarze boku lub średnicy próbki 100 mm. Próbkę przechowywać należy w warunkach laboratoryjnych i badać w wieku 28 dni zgodnie z normą PN-88/B-06250. W metodzie przyspieszonej badanie przeprowadza się na 6 próbkach po 28 dniach.

Wymagany stopień mrozoodporności betonu F150 jest osiągnięty, jeśli po przeprowadzeniu badania dla 150 cykli zamarzania i rozmarzania:

- a) w przypadku badania metodą zwykłą:
 - próbka nie wykazuje pęknięć,
 - łączna masa ubytków betonu w postaci zniszczonych narożników i krawędzi, odprysków kruszywa itp. nie przekracza 5% próbek nie zamrażanych,
 - obniżenie wytrzymałości na ściskanie w stosunku do wytrzymałości próbek nie zamrażanych nie jest większe niż 20%.
- b) w przypadku badania metodą przyspieszoną:
 - próbka nie wykazuje pęknięć,
 - ubytek objętości betonu w postaci złuszczeń, odłamków i odprysków nie przekracza w żadnej próbce wartości $0,05 \text{ cm}^3/\text{cm}^2$,

6.2.5. Przepuszczalność wody przez beton

Sprawdzenie stopnia wodoprzepuszczalności przeprowadza się na próbkach wykonanych w warunkach laboratoryjnych podczas ustalania składu mieszanki betonowej oraz na próbkach pobieranych przy stanowisku betonowania zgodnie z planem kontroli, lecz co najmniej raz w okresie betonowania obiektu oraz każdorazowo po zmianie składników betonu, sposobu układania i zagęszczania oraz na każde polecenie Inspektora Nadzoru. Każde badanie przeprowadza się na 6 regularnych próbkach o wymiarach $150 \times 150 \times 150 \text{ mm}$ (*dopuszcza się próbki o grubości nie większej niż 160 mm i o minimalnym wymiarze boku lub średnicy próbki 100 mm*). Próbkę przechowywać należy w warunkach laboratoryjnych i badać w wieku 28 dni zgodnie z normą PN-88/B-06250. Dopuszcza się badanie na próbkach wyciętych z konstrukcji.

Wymagany stopień wodoszczelności betonu W8 jest osiągnięty, jeśli pod ciśnieniem wody równym 0,8 MPa w czterech próbach na sześć próbek badanych zgodnie z PN-B-06250, nie stwierdza się oznak przesiekania wody.

6.2.6. Sprawdzenie zawartości powietrza w mieszance betonowej

Sprawdzenie zawartości powietrza w mieszance betonowej przeprowadza się metodą ciśnieniową podczas projektowania jej składu.

Zawartość powietrza w mieszance betonowej badana metodą ciśnieniową wg PN-88/B-06250 lub PN-EN 12350-7:2001 nie powinna przekraczać:

- 2% w przypadku nie stosowania domieszek napowietrzających, powiększonej o napowietrzenie wynikające ze stosowania domieszek do betonu zgodnie z PN-EN 934-2.

6.2.7. Dokumentacja badań

Na Wykonawcy robót spoczywa obowiązek zapewnienia wykonania badań laboratoryjnych (przez własne laboratoria lub na zlecenie), przewidzianych niniejszymi "Wymaganiami" oraz gromadzenie, przechowywanie i okazywanie Inspektorowi Nadzoru wszystkich wyników badań dotyczących jakości betonu i stosowanych materiałów.

6.3. Dopuszczalne odchyłki wymiarowe dla elementów obiektów mostowych

Długość rys nie powinna przekraczać:

- dla rys w kierunku długości - podwójnej szerokości i nie więcej niż 1 m,
- dla rys poprzecznych - połowy szerokości i nie więcej niż 0,5 m.

Pustki, raki i wykruszyny są dopuszczalne pod warunkiem, że otulina zbrojenia będzie nie mniejsza niż 1 cm, a powierzchnia na której występują nie większa niż 0,5 % powierzchni odpowiedniej ściany. Dopuszcza się rysy skurczowe przy rozwarciu nie większym niż 0,2 mm.

7. OBMIAR ROBÓT

Jednostką obmiaru robót jest 1 m³ betonu wymaganej klasy elementów konstrukcji podpór. Ogólne zasady obmiaru robót podano w ST D-M.00.00.00 "Wymagania ogólne".

8. ODBIÓR ROBÓT

Ogólne zasady odbioru robót podano w ST D-M.00.00.00 "Wymagania ogólne".

8.1. Rusztowania i deskowania

Badania przy odbiorze konstrukcji zmontowanych rusztowań stalowych z elementów składanych polegają na stwierdzeniu zgodności konstrukcji rusztowań z wymaganiami technicznymi podanymi w normie i ewentualnie z dodatkowymi wymaganiami podanymi w zamówieniu dla poszczególnych konstrukcji mostowych.

8.2. Wykonana konstrukcja betonowa

Należy sprawdzić podczas odbioru kryteria wymienione w punkcie 6 ST.

9. PODSTAWA PŁATNOŚCI

Ogólne wymagania dotyczące płatności podano w ST D-M.00.00.00 "Wymagania ogólne".

Cena wykonania robót obejmuje:

- prace pomiarowe i przygotowawcze,
- transport materiałów niezbędnych do wykonania robót,
- opracowanie receptury betonu,
- opracowanie Projektu technologicznego betonowania elementów,
- wykonanie Projektu deskowania i rusztowania,
- montaż i demontaż barier zabezpieczających rusztowanie przed uderzeniem pojazdów,
- oczyszczenie gruntu podłoża - deskowania,
- wykonanie rusztowania i deskowania wg ww. Projektu zaakceptowanego przez Inspektora Nadzoru,
- przygotowanie mieszanki betonowej,
- ułożenie mieszanki betonowej w nawilżonym deskowaniu wraz z zagęszczeniem,
- pielęgnacja betonu,
- rozebranie deskowania i rusztowania,
- usunięcie materiałów rozbiórkowych poza pas drogowy,
- wykonanie niezbędnych badań laboratoryjnych i pomiarów wymaganych w Specyfikacji.

Wykonanie i montaż uzbrojenia uwzględniony jest oddzielnie.

Cena uwzględnia również odpady i ubytki materiałowe.

10. PRZEPISY ZWIĄZANE

PN-S-10040:1999	Obiekty mostowe. Konstrukcje betonowe, żelbetowe i sprężone. Wymagania i badania.
PN-S-10042	Obiekty mostowe. Konstrukcje betonowe, żelbetowe i sprężone. Projektowanie.
PN-B-01800	Antykorozyjne zabezpieczenie w budownictwie. Konstrukcje betonowe i żelbetowe. Klasyfikacje i określenie środowisk.
PN-B-01805	Antykorozyjne zabezpieczenie w budownictwie. Konstrukcje betonowe i żelbetowe. Ogólne zasady ochrony.
PN-EN 10021:1997	Ogólne techniczne warunki dostaw stali i wyrobów stalowych.
PN-EN 10025-1:2005 (U)	Wyroby walcowane na gorąco ze stali konstrukcyjnych. Część 1: Ogólne warunki techniczne dostawy
PN-EN 10025-2:2005 (U)	Wyroby walcowane na gorąco ze stali konstrukcyjnych. Część 2: Warunki techniczne dostawy stali konstrukcyjnych niestopowych
PN-M-48090:1996	Rusztowania stalowe z elementów składanych do budowy mostów. Wymagania i badania przy odbiorze zmontowanych rusztowań.

PN-D-95017	Drewno wielkowymiarowe iglaste. Wspólne wymagania i badania.
PN-D-96000	Tarcica iglasta ogólnego przeznaczenia.
PN-D-96002	Tarcica liściasta ogólnego przeznaczenia.
PN-D-97005/01	Sklejka. Podział, terminologia oraz pomiar wad.
PN-D-97005/19	Sklejka. Sklejka do deskowań. Wymagania i badania.
PN-B-06242	Domieszki do betonu. Domieszki uszczelniające. Wymagania i badania oddziaływania na beton.
PN-B-06243	Domieszki do betonu. Domieszki uplastyczniające i upłynniające. Wymagania i badania oddziaływania na beton.
PN-B-06244	Domieszki do betonu. Domieszki kompleksowe. Wymagania i badania oddziaływania na beton.
PN-EN 934-2:1999	Domieszki do betonu, zaprawy i zaczynu - Domieszki do betonu. Definicje i wymagania
PN-88/B-06250	Beton zwykły.
PN-EN 206-1:2003	Beton. Część 1: Wymagania właściwości, produkcja i zgodność.
PN-63/B-06251	Roboty betonowe i żelbetowe. Wymagania techniczne
PN-EN 12350-1:2001	Badania mieszanki betonowej. Część 1: Pobieranie próbek
PN-EN 12350-2:2001	Badania mieszanki betonowej. Część 2: Badanie konsystencji metodą opadu stożka
PN-EN 12350-3:2001	Badania mieszanki betonowej. Część 3: Badanie konsystencji metodą Vebe
PN-EN 12350-4:2001	Badania mieszanki betonowej. Część 4: Badanie konsystencji metodą oznaczania stopnia zagęszczalności
PN-EN 12390-1:2001	Badania betonu. Część 1: Kształt, wymiary i inne wymagania dotyczące próbek do badania i form
PN-EN 12390-1:2001/AC:2004	
PN-EN 12390-2:2001	Badania betonu.. Część 2: Wykonywanie i pielęgnacja próbek do badań wytrzymałościowych.
PN-EN 12390-3:2002	Badania betonu. Część 3: Wytrzymałość na ściskanie próbek do badania.
PN-EN 12390-7:2001	Badania betonu. Część 7: Gęstość betonu
PN-EN 12390-7:2001/AC:2004	
PN-EN 12504-1:2001	Badania betonu w konstrukcjach. Część 1: Odwierty rdzeniowe. Wycinanie, ocena i badanie wytrzymałości na ściskanie
PN-EN 12504-2:2002	Badania betonu w konstrukcjach. Część 2: Badanie nieniszczące. Oznaczanie liczby odbicia
PN-EN 12504-2:2002/Ap1:2004	
PN-EN 196-1:1996	Metody badania cementu. Oznaczanie wytrzymałości.
PN-EN 196-2:1996	Metody badania cementu. Analiza chemiczna cementu.
PN-EN 196-3:1996	Metody badania cementu. Oznaczanie czasu wiązania i stałości objętości
PN-EN 196-21:1996	Metody badania cementu. Oznaczanie zawartości chlorków, dwutlenku węgla i alkaliów w cemencie
PN-EN 196-21/Ak:1996	Metody badania cementu. Oznaczanie zawartości chlorków, dwutlenku węgla i alkaliów w cemencie; uzupełnienie krajowe dotyczące aparatury do oznaczania CO ₂
PN-EN 197-1:2002	Cement. Skład, wymagania i kryteria zgodności dotyczące cementów powszechnego użytku
PN-EN 197-2:2002	Cement. Ocena zgodności
PN-B-06712	Kruszywa mineralne do betonu.
PN-EN 12620:2004	Kruszywa do betonu.
PN-89/B-06714/01	Kruszywa mineralne. Badania. Podział, terminologia.
PN-76/B-06714/12	Kruszywa mineralne. Badania. Oznaczanie zawartości zanieczyszczeń obcych.
PN-78/B-06714/13	Kruszywa mineralne. Badania. Oznaczanie zawartości pyłów mineralnych.
PN-91/B-06714/15	Kruszywa mineralne. Badania. Oznaczanie składu ziarnowego.
PN-EN 933-1:2000	Badania geometrycznych właściwości kruszyw. Oznaczanie składu ziarnowego. Metoda przesiewania.
PN-78/B-06714/16	Kruszywa mineralne. Badania. Oznaczanie kształtu ziaren.
PN-EN 933-4:2001	Badania geometrycznych właściwości kruszyw. Część 4: Oznaczanie kształtu ziaren. Wskaźnik kształtu
PN-EN 933-8:2001	Badania geometrycznych właściwości kruszyw - Część 8: Ocena zawartości drobnych cząstek -- Badanie wskaźnika piaskowego
PN-77/B-06714/17	Kruszywa mineralne. Badania. Oznaczanie wilgotności.
PN-EN 1097-5:2002	Badania mechanicznych i fizycznych właściwości kruszyw. Oznaczanie zawartości wody przez suszenie w suszarce z wentylacją
PN-77/B-06714/18	Kruszywa mineralne. Badania. Oznaczanie nasiąkliwości.

PN-EN 1097-6:2002	Badania mechanicznych i fizycznych właściwości kruszyw. Oznaczanie gęstości ziaren i nasiąkliwości.
PN-78/B-06714/19	<i>Kruszywa mineralne. Badania. Oznaczanie mrozoodporności metodą bezpośrednią.</i>
PN-EN 1367-1:2001	Badania właściwości cieplnych i odporności kruszyw na działanie czynników atmosferycznych. Oznaczanie mrozoodporności.
PN-78/B-06714/20	<i>Kruszywa mineralne. Badania. Oznaczanie mrozoodporności metodą krystalizacji</i>
PN-EN 1367-2:2001	Badania właściwości cieplnych i odporności kruszyw na działanie czynników atmosferycznych. Badanie w siarczanie magnezu
PN-78/B-06714/26	<i>Kruszywa mineralne. Badania. Oznaczanie zawartości zanieczyszczeń organicznych.</i>
PN-EN 1744-1:2000	Badania chemicznych właściwości kruszyw. Analiza chemiczna.
PN-91/B-06714/34	Kruszywa mineralne. Badania. Oznaczenie reaktywności alkalicznej.
PN-88/B-06714/48	Kruszywa mineralne. Badania. Oznaczanie zanieczyszczeń w postaci grudek gliny.
PN-B-32250	<i>Materiały budowlane. Woda do betonów i zapraw.</i>
PN-EN 1008-1:2004	Woda zarobowa do betonu. Specyfikacja pobierania próbek, badanie i ocena przydatności wody zarobowej do betonu, w tym wody odzyskanej
PN-B-11112:1996	<i>Kruszywa mineralne. Kruszywa kamienne łamane do nawierzchni drogowych.</i>
PN-B-11112:1996/A1:2001	<i>Kruszywa mineralne. Kruszywa kamienne łamane do nawierzchni drogowych (Zmiana A1).</i>

ROZPORZĄDZENIE MINISTRA TRANSPORTU I GOSPODARKI MORSKIEJ z dnia 30 maja 2000 r. w sprawie warunków technicznych, jakim powinny odpowiadać drogowe obiekty inżynierskie i ich usytuowanie. (Dz. U. Nr 63 poz. 735 - z dnia 3.08 2000 r.)

UWAGA: Normy wpisane kursywą są normami wycofanymi lub zastąpionymi przez PKN. Ze względu na brak kompleksowego podejścia do norm dotyczących badania betonu i jego składników oraz możliwości narzędziowych laboratoriów wg nowych norm z serii PN-EN w niniejszej ST przedstawiono metody badania wg starych norm PN (wycofanych lub zastąpionych). Inspektor Nadzoru może zażądać posługiwania się nowymi normami serii PN-EN. Wymagać to może w niektórych przypadkach innej metodologii badań.

M.13.01.01. BETON FUNDAMENTÓW KLASY B30 W DESKOWANIU

1. WSTĘP

1.1. Przedmiot ST

Przedmiotem niniejszej Specyfikacji Technicznej są wymagania dotyczące wykonania i odbioru robót związanych z betonowaniem ław fundamentowych oraz fundamentów oporowych stożków skarpowych w ramach **budowy mostu wraz z dojazdami na rzece Krutyń w msc. Wojnowo**.

1.2. Zakres stosowania ST

Specyfikacja Techniczna jest stosowana jako dokument przetargowy i kontraktowy przy zlecaniu i realizacji robót wymienionych w punkcie 1.1.

1.3. Zakres robót objętych ST

Ustalenia zawarte w niniejszej specyfikacji dotyczą wykonania i odbioru robót związanych z betonowaniem fundamentów obiektów mostowych i obejmują:

- wykonanie ław fundamentowych z betonu klasy B35,
- wykonanie fundamentów oporowych umocnienia stożków skarpowych z betonu klasy B30 (wraz z deskowaniem),

1.4. Określenia podstawowe

Określenia podane w niniejszej ST są zgodne z obowiązującymi odpowiednimi normami i ST D-M.00.00.00 "Wymagania ogólne".

1.5. Ogólne wymagania dotyczące robót

Wykonawca robót jest odpowiedzialny za jakość ich wykonania oraz za zgodność z Dokumentacją Projektową, ST i poleceniami Inspektora Nadzoru.

Ogólne wymagania dotyczące robót podano w ST D-M.00.00.00 "Wymagania ogólne".

2. MATERIAŁY

Materiałem stosowanym przy wykonywaniu robót według zasad niniejszych Specyfikacji jest:

2.1. Beton klasy B30 - wymagania według PN-B-06250 oraz ST M.13.01.00.

2.2. Deskowanie - wymagania według ST M.13.01.00.

3. SPRZĘT

Sprzęt powinien spełniać wymagania jak w ST M.13.01.00.

4. TRANSPORT

Beton transportowany zgodnie z "Wymaganiami i zaleceniami dotyczącymi wykonywania betonów do konstrukcji mostowych" - GDDP oraz ST M.13.01.00.

5. WYKONANIE ROBÓT

5.1. Ogólne warunki wykonania robót

Ogólne warunki wykonania robót podano w ST D-M.00.00.00 "Wymagania ogólne".

5.2. Zakres wykonywanych robót

5.2.1. Ręczne oczyszczenie podłoża.

5.2.2. Wykonanie deskowania

Wykonanie deskowania – zgodnie ze ST M.13.01.00. W przypadku zastosowania jako zabezpieczenia ścian wykopu stalowej ścianki szczelnej traconej można ją wykorzystać jako deskowanie.

5.2.3. Wykonanie mieszanki betonowej zgodnie ze ST M.13.01.00.

UWAGA: Betony klas wyższych niż B35 wykonuje się na podstawie specjalnych receptur opracowywanych indywidualnie. Zaleca się stosowanie do nich dodatków opóźniających czas wiązania oraz uplastyczniających, które ułatwiają transport, układanie i zagęszczanie. Dodatki nie mogą wpływać na obniżenie wytrzymałości betonu. Recepta na skład mieszanki betonowej podlega zatwierdzeniu przez Inspektora Nadzoru. Powinna być ona przedstawiona wraz wynikami badań laboratoryjnych poszczególnych składników i próbek betonu z takim wyprzedzeniem czasowym, które umożliwią jej korektę, a w przypadku braku zatwierdzenia na opracowanie nowej recepty

5.2.4. Wykonanie ław fundamentowych zwieńczających pale

Fundamenty wykonać po ułożeniu podbetonu (korka betonowego) i montażu zbrojenia. Ułożenie mieszanki betonowej, jej zagęszczenie i pielęgnacja zgodnie z Dokumentacją Projektową, opracowaniem "Wymagania i zalecenia dotyczące wykonywania betonów do konstrukcji mostowych" - zał. do zarządzenia GDDP oraz ST M.13.01.00.

W masywnych fundamentach mieszankę betonową układać bezpośrednio z pojemnika lub rurociągu pompy bądź też za pośrednictwem rynny, warstwami o grubości do 40 cm, zagęszczając wibratorami wglębnymi.

Beton winien być starannie pielęgnowany zgodnie z PN-B-06251 i ST M.13.01.00.

5.2.4. Wykonanie fundamentów oporowych stożków skarpowych.

Fundamenty wykonać po ułożeniu podbetonu (korka betonowego) i montażu zbrojenia. Ułożenie mieszanki betonowej, jej zagęszczenie i pielęgnacja zgodnie z Dokumentacją Projektową, opracowaniem "Wymagania i zalecenia dotyczące wykonywania betonów do konstrukcji mostowych" - zał. do zarządzenia GDDP oraz ST M.13.01.00.

W masywnych fundamentach mieszankę betonową układać bezpośrednio z pojemnika lub rurociągu pompy bądź też za pośrednictwem rynny, warstwami o grubości do 40 cm, zagęszczając wibratorami wglębnymi.

Beton winien być starannie pielęgnowany zgodnie z PN-B-06251 i ST M.13.01.00.

6. KONTROLA JAKOŚCI ROBÓT

Ogólne zasady kontroli jakości robót podano w Specyfikacji D-M.00.00.00 "Wymagania ogólne".

6.1. Kontrola jakości robót

Kontrola jakości robót polega na zgodności z Dokumentacją Projektową pod względem:

- jakości użytych materiałów,
- wykonania robót betoniarskich.

Kontrolę jakości robót przeprowadzić zgodnie ze ST M.13.01.00.

6.2. Dopuszczalne odchyłki wymiarowe

Dopuszczalne odchyłki wymiarowe od Dokumentacji Projektowej wynoszą:
dla ław fundamentowych:

- ława fundamentowa w planie ± 5 cm,
- rzędne wierzchu ławy ± 2 cm,
- płaszczyzny i krawędzie - odchylenie od pionu ± 2 cm.

Pęknięcia elementów konstrukcyjnych są niedopuszczalne. Rysy powierzchniowe skurczowe są dopuszczalne pod warunkiem, że pozostaje zachowane 1 cm otulenie zbrojenia.

Długość rys nie powinna przekraczać 1 m i nie więcej niż:

- dla rys w kierunku długości - podwójnej szerokości,
- dla rys poprzecznych - połowy szerokości.

Pustki, raki i wykruszyny są dopuszczalne pod warunkiem, że otulina zbrojenia będzie nie mniejsza niż 1 cm, a powierzchnia na której występują nie większa niż 0,5 % powierzchni odpowiedniego elementu.

7. OBMAR ROBÓT

Jednostką obmiaru robót jest 1 m^3 (metr sześcienny) betonu wykonanych elementów podpór.

Ogólne zasady obmiaru robót podano w ST D-M.00.00.00 "Wymagania ogólne".

8. ODBIÓR ROBÓT

Ogólne zasady odbioru robót podano w ST D-M.00.00.00 "Wymagania ogólne".

9. PODSTAWA PŁATNOŚCI

Ogólne wymagania dotyczące płatności podano w ST D-M.00.00.00 "Wymagania ogólne".

Cena wykonania robót obejmuje:

- prace pomiarowe i przygotowawcze,
- transport i składowanie materiałów niezbędnych do wykonania robót,
- oczyszczenie podłoża,
- wykonanie i montaż deskowania,
- koszt deskowania traconego,
- wytworzenie mieszanki betonowej,
- ułożenie mieszanki betonowej klasy, w nawilżonym deskowaniu wraz z zagęszczeniem,
- pielęgnacja betonu,
- rozbiórkę deskowania,
- wykonanie niezbędnych badań i pomiarów wymaganych w Specyfikacji.

10. PRZEPISY ZWIĄZANE

PN-S-10040:1999 Obiekty mostowe. Konstrukcje betonowe, żelbetowe i sprężone. Wymagania i badania.

PN-S-10040 Żelbetowe i betonowe konstrukcje mostowe. Wymagania i badania.

PN-EN 206-1:2003 Beton. Część 1: Wymagania właściwości, produkcja i zgodność.

PN-B-06250 Beton zwykły.

PN-B-06251 Roboty betonowe i żelbetowe. Wymagania techniczne.

Wymagania i zalecenia dotyczące wykonywania betonów do konstrukcji mostowych. - zał. do zarządzenia GDDP.

ROZPORZĄDZENIE MINISTRA TRANSPORTU I GOSPODARKI MORSKIEJ z dnia 30 maja 2000 r. w sprawie warunków technicznych, jakim powinny odpowiadać drogowe obiekty inżynierskie i ich usytuowanie. (Dz. U. Nr 63 poz. 735 - z dnia 3.08 2000 r.)

Pozostałe jak w ST M.13.01.00.

M.13.01.03. BETON PODPÓR KLASY B35 W ELEMENTACH O GRUBOŚCI < 60 CM W DESKOWANIU

1. WSTĘP

1.1. Przedmiot ST

Przedmiotem niniejszej Specyfikacji Technicznej są wymagania dotyczące wykonania i odbioru robót związanych z betonowaniem elementów podpór w ramach **budowy mostu wraz z dojazdami na rzece Krutyń w msc. Wojnowo**.

1.2. Zakres stosowania ST

Specyfikacja Techniczna jest stosowana jako dokument przetargowy i kontraktowy przy zlecaniu i realizacji robót wymienionych w punkcie 1.1.

1.3. Zakres robót objętych ST

Ustalenia zawarte w niniejszej specyfikacji dotyczą wykonania i odbioru robót betonowych i obejmują:

- wykonanie skrzydeł przyczółków z betonu klasy B35 w deskowaniu,
- wykonanie oczepu ścianek szczelny stopnia wodnego z betonu B35

1.4. Określenia podstawowe

Określenia podane w niniejszej ST są zgodne z obowiązującymi odpowiednimi normami i ST D-M.00.00.00 "Wymagania ogólne".

1.5. Ogólne wymagania dotyczące robót

Wykonawca robót jest odpowiedzialny za jakość ich wykonania oraz za zgodność z Dokumentacją

Projektową, ST i poleceniami Inspektora Nadzoru.

Ogólne wymagania dotyczące robót podano w ST D-M.00.00.00 "Wymagania ogólne".

2. MATERIAŁY

Materiałem stosowanym przy wykonywaniu robót według zasad niniejszych Specyfikacji jest:

2.1. Beton klasy B35 - wymagania według PN-B-06250 oraz ST M.13.01.00.

2.2. Deskowanie - wymagania według ST M.13.01.00.

3. SPRZĘT

Sprzęt powinien spełniać wymagania jak w ST M.13.01.00.

4. TRANSPORT

Beton transportowany zgodnie z "Wymaganiami i zaleceniami dotyczącymi wykonywania betonów do konstrukcji mostowych" - GDDP oraz ST M.13.01.00.

5. WYKONANIE ROBÓT

5.1. Ogólne warunki wykonania robót

Ogólne warunki wykonania robót podano w ST D-M.00.00.00 "Wymagania ogólne".

5.2. Zakres wykonywanych robót

5.2.1. Ręczne oczyszczenie podłoża.

5.2.2. Wykonanie deskowania – zgodnie ze ST M.13.01.00.

5.2.3. Wykonanie mieszanki betonowej zgodnie ze ST M.13.01.00.

UWAGA: **Recepta na skład mieszanki betonowej podlega zatwierdzeniu przez Inspektora Nadzoru. Powinna być ona przedstawiona wraz wynikami badań laboratoryjnych poszczególnych**

składników i próbek betonu z takim wyprzedzeniem czasowym, które umożliwią jej korektę, a w przypadku braku zatwierdzenia na opracowanie nowej.

5.2.4. Układanie i pielęgnacja mieszanki betonowej

Przed przystąpieniem do wykonania elementów podpór Wykonawca winien opracować Projekt technologiczny betonowania, uwzględniający określoną w Dokumentacji Projektowej kolejność betonowania i fazowania robót oraz metody pielęgnacji betonu ograniczające skurcz.

Po wykonaniu deskowania należy zmontować zbrojenie betonowanych elementów.

W elementach podpór mieszankę betonową układać warstwami o grubości do 40 cm, zagęszczając wibratorami wglębnymi. Górną powierzchnię wyrównać z projektowanym spadkiem.

Przy betonowaniu korpusów podpór oraz wysokich ścian przyczółków do transportu betonu powinno się używać rynien lub lejów zsypanych. Wysokość, z której spada mieszanka nie powinna wynosić więcej niż 0,5 m. Mieszankę betonową można transportować za pośrednictwem rynien zsypanych z wysokości do 3,0 m, a za pomocą leja zsypanego do 8,0 m.

W elementach masywnych prędkość podawania (wbudowywania) mieszanki betonowej należy tak dobrać, aby w wyniku reakcji wiązania temperatura elementu nie wzrosła nadmiernie i nie spowodowała pęknięcia elementów. Elementy te należy również pielęgnować odpowiednio w czasie dojrzewania. Opóźnienie czasu wiązania betonu można osiągnąć poprzez zastosowanie odpowiednich domieszek opóźniających do betonu zgodnie z punktem 2.3.4. ST M.13.01.00.

W elementach podpór mieszankę betonową układać bezpośrednio z pojemnika lub rurociągu pompy bądź też za pośrednictwem rynny, warstwami o grubości do 40 cm, zagęszczając wibratorami wglębnymi.

Beton winien być starannie pielęgnowany zgodnie z PN-B-06251 i ST M.13.01.00.

6. KONTROLA JAKOŚCI ROBÓT

Ogólne zasady kontroli jakości robót podano w Specyfikacji D-M.00.00.00 "Wymagania ogólne".

Podczas kontroli jakości robót należy zwrócić uwagę na dodatkowe wymagania dotyczące kontroli jakości betonu określone w Projektach technologicznych betonowania elementów oraz w projekcie mieszanki betonowej.

Należy zwrócić szczególną uwagę na badanie jakości zastosowanych materiałów oraz przestrzegania czasów poszczególnych etapów robót od momentu wykonania mieszanki betonowej do jej wbudowania i zagęszczenia.

6.1. Kontrola jakości robót

Kontrola jakości robót polega na zgodności z Dokumentacją Projektową pod względem:

- jakości użytych materiałów,
- wykonania robót betoniarskich.

Kontrolę jakości robót przeprowadzić zgodnie ze ST M.13.01.00.

6.2. Dopuszczalne odchyłki wymiarowe od Dokumentacji Projektowej wynoszą:

dla elementów podpór niemasywnych:

- odchylenie od pionu nie więcej niż $\pm 0,5$ % wysokości, lecz nie więcej niż 2 cm,
- wymiary zewnętrzne ± 1 cm,
- usytuowanie w planie nie więcej niż ± 1 cm,
- rzędne górnej płaszczyzny podpory $\pm 0,5$ cm.

Pęknięcia elementów konstrukcyjnych są niedopuszczalne. Rysy powierzchniowe skurczowe są dopuszczalne pod warunkiem, że pozostaje zachowane 1 cm otulenie zbrojenia.

Długość rys nie powinna przekraczać 1 m i nie więcej niż:

- dla rys w kierunku długości - podwójnej szerokości,
- dla rys poprzecznych - połowy szerokości.

Pustki, raki i wykruszyny są dopuszczalne pod warunkiem, że otulina zbrojenia będzie nie mniejsza niż 1 cm, a powierzchnia na której występują nie większa niż 0,5 % powierzchni odpowiedniego elementu.

7. OBMIAR ROBÓT

Jednostką obmiaru robót jest 1 m^3 (metr sześcienny) betonu wykonanych elementów podpór.

Ogólne zasady obmiaru robót podano w ST D-M.00.00.00 "Wymagania ogólne".

8. ODBIÓR ROBÓT

Ogólne zasady odbioru robót podano w ST D-M.00.00.00 "Wymagania ogólne".

9. PODSTAWA PŁATNOŚCI

Ogólne wymagania dotyczące płatności podano w ST D-M.00.00.00 "Wymagania ogólne".

Cena wykonania robót obejmuje:

- prace pomiarowe i przygotowawcze,
- transport i składowanie materiałów niezbędnych do wykonania robót,
- oczyszczenie podłoża,
- opracowanie Projektu technologicznego betonowania elementów
- opracowanie receptury betonu
- wykonanie Projektu deskowania i rusztowania
- wykonanie i montaż rusztowania i deskowania,
- wytworzenie mieszanki betonowej,
- ułożenie mieszanki betonowej klasy, w nawilżonym deskowaniu wraz z zagęszczeniem,
- pielęgnacja betonu,
- rozbiórkę rusztowania i deskowania,
- usunięcie materiałów rozbiórkowych poza pas drogowy,
- wykonanie niezbędnych badań i pomiarów wymaganych w Specyfikacji.

10. PRZEPISY ZWIĄZANE I STANDARDY

PN-S-10040:1999 Obiekty mostowe. Konstrukcje betonowe, żelbetowe i sprężone. Wymagania i badania.

PN-S-10040 Żelbetowe i betonowe konstrukcje mostowe. Wymagania i badania.

PN-EN 206-1:2003 Beton. Część 1: Wymagania właściwości, produkcja i zgodność.

PN-B-06250 Beton zwykły.

PN-B-06251 Roboty betonowe i żelbetowe. Wymagania techniczne.

Wymagania i zalecenia dotyczące wykonywania betonów do konstrukcji mostowych. - zał. do zarządzenia GDDP.

ROZPORZĄDZENIE MINISTRA TRANSPORTU I GOSPODARKI MORSKIEJ z dnia 30 maja 2000 r. w sprawie warunków technicznych, jakim powinny odpowiadać drogowe obiekty inżynierskie i ich usytuowanie. (Dz. U. Nr 63 poz. 735 - z dnia 3.08 2000 r.)

Pozostałe jak w ST M.13.01.00.

M.13.01.04. BETON PODPÓR KLASY B35 W ELEMENTACH O GRUBOŚCI > 60 CM W DESKOWANIU

1. WSTĘP

1.1. Przedmiot ST

Przedmiotem niniejszej Specyfikacji Technicznej są wymagania dotyczące wykonania i odbioru robót związanych z betonowaniem elementów podpór w ramach **budowy mostu wraz z dojazdami na rzece Krutyń w msc. Wojnowo**.

Specyfikacja Techniczna jest stosowana jako dokument przetargowy i kontraktowy przy zlecaniu i realizacji robót wymienionych w punkcie 1.1.

1.3. Zakres robót objętych ST

Ustalenia zawarte w niniejszej specyfikacji dotyczą wykonania i odbioru robót betonowych i obejmują:

- wykonanie korpusów przyczółków z betonu w deskowaniu,

1.4. Określenia podstawowe

Określenia podane w niniejszej ST są zgodne z obowiązującymi odpowiednimi normami i ST D-M.00.00.00 "Wymagania ogólne".

1.5. Ogólne wymagania dotyczące robót

Wykonawca robót jest odpowiedzialny za jakość ich wykonania oraz za zgodność z Dokumentacją Projektową, ST i poleceniami Inspektora Nadzoru.

Ogólne wymagania dotyczące robót podano w ST D-M.00.00.00 "Wymagania ogólne".

2. MATERIAŁY

Materiałem stosowanym przy wykonywaniu robót według zasad niniejszych Specyfikacji jest:

2.1. Beton klasy B35 - wymagania według PN-B-06250 oraz ST M.13.01.00.

3. SPRZĘT

Sprzęt powinien spełniać wymagania jak w ST M.13.01.00.

4. TRANSPORT

Beton transportowany zgodnie z "Wymaganiami i zaleceniami dotyczącymi wykonywania betonów do konstrukcji mostowych" - GDDP oraz ST M.13.01.00.

5. WYKONANIE ROBÓT

5.1. Ogólne warunki wykonania robót

Ogólne warunki wykonania robót podano w ST D-M.00.00.00 "Wymagania ogólne".

5.2. Zakres wykonywanych robót

5.2.1. Ręczne oczyszczenie podłoża.

5.2.2. Wykonanie deskowania – zgodnie ze ST M.13.01.00.

5.2.3. Wykonanie mieszanki betonowej zgodnie ze ST M.13.01.00.

UWAGA: Betony klas wyższych niż B35 wykonuje się na podstawie specjalnych receptur opracowywanych indywidualnie. Zaleca się stosowanie do nich dodatków opóźniających czas wiązania oraz uplastyczniających, które ułatwiają transport, układanie i zagęszczanie. Dodatki nie mogą wpływać na obniżenie wytrzymałości betonu.

Recepta na skład mieszanki betonowej podlega zatwierdzeniu przez Inspektora Nadzoru. Powinna być ona przedstawiona wraz wynikami badań laboratoryjnych poszczególnych

składników i próbek betonu z takim wyprzedzeniem czasowym, które umożliwią jej korektę, a w przypadku braku zatwierdzenia na opracowanie nowej recepty

5.2.4. Układanie i pielęgnacja mieszanki betonowej

Przed przystąpieniem do wykonania elementów podpór Wykonawca winien opracować Projekt technologiczny betonowania, uwzględniający określoną w Dokumentacji Projektowej kolejność betonowania i fazowania robót oraz metody pielęgnacji betonu ograniczające skurcz.

Po wykonaniu deskowania należy zmontować zbrojenie betonowanych elementów.

W elementach podpór mieszankę betonową układać warstwami o grubości do 40 cm, zagęszczając wibratorami wglębnymi. Górną powierzchnię wyrównać z projektowanym spadkiem.

Przy betonowaniu korpusów podpór oraz wysokich ścian przyczółków do transportu betonu powinno się używać rynien lub lejów zsympowych. Wysokość, z której spada mieszanka nie powinna wynosić więcej niż 0,5 m. Mieszankę betonową można transportować za pośrednictwem rynien zsympowych z wysokości do 3,0 m, a za pomocą leja zsympowego do 8,0 m.

W elementach masywnych prędkość podawania (wbudowywania) mieszanki betonowej należy tak dobrać, aby w wyniku reakcji wiązania temperatura elementu nie wzrosła nadmiernie i nie spowodowała pęknięcia elementów. Elementy te należy również pielęgnować odpowiednio w czasie dojrzewania. Opóźnienie czasu wiązania betonu można osiągnąć poprzez zastosowanie odpowiednich domieszek opóźniających do betonu zgodnie z punktem 2.3.4. ST M.13.01.00.

W elementach podpór mieszankę betonową układać bezpośrednio z pojemnika lub rurociągu pompy bądź też za pośrednictwem rynny, warstwami o grubości do 40 cm, zagęszczając wibratorami wglębnymi.

Beton winien być starannie pielęgnowany zgodnie z PN-B-06251 i ST M.13.01.00.

6. KONTROLA JAKOŚCI ROBÓT

Ogólne zasady kontroli jakości robót podano w Specyfikacji D-M.00.00.00 "Wymagania ogólne".

Podczas kontroli jakości robót należy zwrócić uwagę na dodatkowe wymagania dotyczące kontroli jakości betonu określone w Projektach technologicznych betonowania elementów oraz w projekcie mieszanki betonowej.

Należy zwrócić szczególną uwagę na badanie jakości zastosowanych materiałów oraz przestrzegania czasów poszczególnych etapów robót od momentu wykonania mieszanki betonowej do jej wbudowania i zagęszczenia.

6.1. Kontrola jakości robót

Kontrola jakości robót polega na zgodności z Dokumentacją Projektową pod względem:

- jakości użytych materiałów,
- wykonania robót betoniarskich.

Kontrolę jakości robót przeprowadzić zgodnie ze ST M.13.01.00.

6.2. Dopuszczalne odchyłki wymiarowe od Dokumentacji Projektowej wynoszą:

Dla korpusów podpór masywnych:

- odchylenie od pionu $\pm 0,5$ % wysokości, lecz nie więcej niż 2 cm,
- wymiary zewnętrzne ± 2 cm,
- usytuowanie w planie ± 2 cm,
- rzędne górnej płaszczyzny podpory $\pm 0,5$ cm.
- rzędne elementów podpory $\pm 1,0$ cm.
- rzędne ciosów podłożyskowych $\pm 0,5$ cm.

Dla słupów podpór masywnych:

- odchylenie od pionu $\pm 0,5$ % wysokości, lecz nie więcej niż 1,5 cm,
- wymiary zewnętrzne ± 1 cm,
- usytuowanie w planie ± 1 cm,
- rzędne górnej płaszczyzny podpory $\pm 0,5$ cm.
- rzędne elementów podpory $\pm 1,0$ cm.
- rzędne ciosów podłożyskowych $\pm 0,5$ cm.

Pęknięcia elementów konstrukcyjnych są niedopuszczalne. Rysy powierzchniowe skurczowe są dopuszczalne pod warunkiem, że pozostaje zachowane 1 cm otulenie zbrojenia.

Długość rys nie powinna przekraczać 1 m i nie więcej niż:

- dla rys w kierunku długości - podwójnej szerokości,
- dla rys poprzecznych - połowy szerokości.

Pustki, raki i wykruszyny są dopuszczalne pod warunkiem, że otulina zbrojenia będzie nie mniejsza niż 1 cm, a powierzchnia na której występują nie większa niż 0,5 % powierzchni odpowiedniego elementu.

7. OBMIAR ROBÓT

Jednostką obmiaru robót jest 1 m³ (metr sześcienny) betonu wykonanych elementów podpór. Ogólne zasady obmiaru robót podano w ST D-M.00.00.00 "Wymagania ogólne".

8. ODBIÓR ROBÓT

Ogólne zasady odbioru robót podano w ST D-M.00.00.00 "Wymagania ogólne".

9. PODSTAWA PŁATNOŚCI

Ogólne wymagania dotyczące płatności podano w ST D-M.00.00.00 "Wymagania ogólne". Cena wykonania robót obejmuje:

- prace pomiarowe i przygotowawcze,
- transport i składowanie materiałów niezbędnych do wykonania robót,
- oczyszczenie podłoża,
- opracowanie Projektu technologicznego betonowania elementów
- opracowanie receptury betonu
- wykonanie Projektu deskowania i rusztowania
- wykonanie i montaż rusztowania i deskowania,
- ułożenie mieszanki betonowej klasy, w nawilżonym deskowaniu wraz z zagęszczeniem,
- pielęgnacja betonu,
- rozbiórkę rusztowania i deskowania,
- usunięcie materiałów rozbiórkowych poza pas drogowy,
- wykonanie niezbędnych badań i pomiarów wymaganych w Specyfikacji.

10. PRZEPISY ZWIĄZANE

PN-S-10040:1999 Obiekty mostowe. Konstrukcje betonowe, żelbetowe i sprężone. Wymagania i badania.

PN-S-10040 Żelbetowe i betonowe konstrukcje mostowe. Wymagania i badania.

PN-EN 206-1:2003 Beton. Część 1: Wymagania właściwości, produkcja i zgodność.

PN-B-06250 Beton zwykły.

PN-B-06251 Roboty betonowe i żelbetowe. Wymagania techniczne.

Wymagania i zalecenia dotyczące wykonywania betonów do konstrukcji mostowych. - zał. do zarządzenia GDDP.

ROZPORZĄDZENIE MINISTRA TRANSPORTU I GOSPODARKI MORSKIEJ z dnia 30 maja 2000 r. w sprawie warunków technicznych, jakim powinny odpowiadać drogowe obiekty inżynierskie i ich usytuowanie. (Dz. U. Nr 63 poz. 735 - z dnia 3.08 2000 r.)

Pozostałe jak w ST M.13.01.00.

M.13.01.05. BETON USTROJU NIOSĄCEGO KLASY B35 W ELEMENTACH GRUBOŚCI < 60 CM W DESKOWANIU

1. WSTĘP

1.1. Przedmiot ST

Przedmiotem niniejszej Specyfikacji Technicznej są wymagania dotyczące wykonania i odbioru robót związanych z betonowaniem elementów ustroju nośnego w ramach **budowy mostu wraz z dojazdami na rzece Krutyń w msc. Wojnowo**.

1.2. Zakres stosowania ST

Specyfikacja Techniczna jest stosowana jako dokument przetargowy i kontraktowy przy zlecaniu i realizacji robót wymienionych w punkcie 1.1.

1.3. Zakres robót objętych ST

Ustalenia zawarte w niniejszej specyfikacji dotyczą wykonania i odbioru robót związanych z betonowaniem elementów ustroju nośnego obiektów mostowych i obejmują:

- wykonanie płyty pomostu zespolonej z dźwigarami stalowymi z betonu klasy B35 w deskowaniu,
- wykonanie kap chodnikowych z betonu klasy B35 w deskowaniu,

1.4. Określenia podstawowe

1.4.1. **Beton** – materiał powstały ze zmieszania cementu, kruszywa grubego i drobnego, wody oraz ewentualnych domieszek i dodatków, który uzyskuje swoje właściwości w wyniku hydratacji cementu.

1.4.2. **Beton zwykły** – beton o gęstości w stanie suchym większej niż 2000 kg/m³, ale nie przekraczającej 2600 kg/m³.

Pozostałe określenia podane w niniejszej ST są zgodne z obowiązującymi odpowiednimi normami i ST D-M.00.00.00 "Wymagania ogólne".

1.5. Ogólne wymagania dotyczące robót

Wykonawca robót jest odpowiedzialny za jakość ich wykonania oraz za zgodność z Dokumentacją Projektową, ST i poleceniami Inspektora Nadzoru.

Ogólne wymagania dotyczące robót podano w ST D-M.00.00.00 "Wymagania ogólne".

2. MATERIAŁY

Materiałem stosowanym przy wykonywaniu robót według zasad niniejszych Specyfikacji jest:

2.1. Beton klasy B35 - wymagania według PN-B-06250 oraz ST M.13.01.00.

2.2. Cement.

Wymagania dla cementu wg ST M.13.01.00.

Do innych betonów – do wykonanie kap i płyty pomostu zaleca się dodanie specjalnych dodatków obniżających do minimum skurcz betonu.

2.2. Deskowanie - wymagania według ST M.13.01.00.

3. SPRZĘT

Sprzęt powinien spełniać wymagania jak w ST M.13.01.00.

4. TRANSPORT

Beton transportowany zgodnie z "Wymaganiami i zaleceniami dotyczącymi wykonywania betonów do konstrukcji mostowych" - GDDP oraz ST M.13.01.00.

5. WYKONANIE ROBÓT

5.1. Ogólne warunki wykonania robót

Ogólne warunki wykonania robót podano w ST D-M.00.00.00 "Wymagania ogólne".

5.2. Zakres wykonywanych robót

5.2.1. Ręczne oczyszczenie podłoża.

5.2.2. Wykonanie deskowania – zgodnie ze ST M.13.01.00

5.2.3. Wykonanie mieszanki betonowej zgodnie ze ST M.13.01.00.

UWAGA: **Betony klas wyższych niż B35 wykonuje się na podstawie specjalnych receptur opracowywanych indywidualnie. Zaleca się stosowanie do nich dodatków opóźniających czas wiązania oraz uplastyczniających, które ułatwiają transport, układanie i zagęszczanie. Dodatki nie mogą wpływać na obniżenie wytrzymałości betonu. Recepta na skład mieszanki betonowej podlega zatwierdzeniu przez Inspektora Nadzoru. Powinna być ona przedstawiona wraz wynikami badań laboratoryjnych poszczególnych składników i próbek betonu z takim wyprzedzeniem czasowym, które umożliwią jej korektę, a w przypadku braku zatwierdzenia na opracowanie nowej recepty**

5.2.4. Układanie i pielęgnacja mieszanki betonowej w płycie pomostu

Dokumentacja Projektowa zawiera schematy betonowania oraz miejsca podparcia konstrukcji na czas betonowania. Przed przystąpieniem do wykonania płyty pomostu Wykonawca winien opracować Projekt technologiczny betonowania płyty pomostu, uwzględniający określoną w Dokumentacji Projektowej kolejność betonowania i fazowanie robót oraz metody pielęgnacji betonu ograniczające skurcz.

Projekt technologiczny betonowania powinien zawierać dodatkowo poniższe części:

- projekt dróg dojazdowych,
- projekt rusztowań podpierających,
- projekt dróg technologicznych,
- projekt betonowania uwzględniającego ustawienie pomp podających beton i sposób dojazdu betonowozów,
- harmonogram betonowania płyty pomostu.

Ww. Projekt technologiczny należy opracować w porozumieniu z Projektantem obiektu oraz przedstawić do uzgodnienia Inspektorowi Nadzoru. Założona kolejność betonowania poszczególnych odcinków płyty ma wpływ na ugięcia i nośność konstrukcji ustroju nośnego obiektu mostowego.

Betonowanie płyty pomostu można rozpocząć po zmontowaniu i scaleniu całkowitym konstrukcji stalowej obiektu, wykonaniu stężeń montażowych oraz po wykonaniu deskowania i zmontowaniu zbrojenia betonowanych elementów – przy założonym schemacie podparcia konstrukcji stalowej. W celu zabezpieczenia robót, na dolnych pasach dźwigarów należy wykonać szczelny drewniany pomost roboczy. W płytach mieszankę betonową układać bezpośrednio z pojemnika lub rurociągu pompy. Mieszankę można zagęszczać belkami-łatami wibracyjnymi, a tam gdzie nie można ich przemieścić - wibratorami powierzchniowymi. Grubość zagęszczanej warstwy nie powinna przekraczać 25 cm, a w płytach zbrojonych górą i dołem 12 cm. W takich wypadkach należy stosować wibratory wgłębne i dodatkowo na powierzchni łąty.

Płyta żelbetowa będzie zespolona z dźwigarami stalowymi za pomocą łączników.

Beton płyty będzie podłożem pod izolację zgrzewalną, beton chodników – kap pod nawierzchnio - izolację cienkowarstwową.

Ułożenie mieszanki betonowej, jej zagęszczenie i pielęgnacja zgodnie z Dokumentacją Projektową oraz ST M.13.01.00.

5.2.6. Wykonanie elementów ustroju nośnego – kap chodnikowych

Ułożenie mieszanki betonowej, jej zagęszczenie i pielęgnacja zgodnie z Dokumentacją Projektową oraz ST M.13.01.00.

W kapach chodnikowych mieszankę betonową układać bezpośrednio z pojemnika lub rurociągu pompy.

Mieszankę można zagęszczać wibratorami wgłębnymi, belkami-łatami wibracyjnymi, a tam gdzie nie można ich przemieścić - wibratorami powierzchniowymi. Grubość zagęszczanej warstwy nie powinna przekraczać 25 cm, a w płytach zbrojonych górą i dołem 12 cm. W takich wypadkach należy stosować wibratory wgłębne i dodatkowo na powierzchni łąty. Góra kap chodnikowych będzie podłożem pod nawierzchnio-izolację na bazie żywicy epoksydowo-poliuretanowych.

6. KONTROLA JAKOŚCI ROBÓT

Ogólne zasady kontroli jakości robót podano w Specyfikacji D-M.00.00.00 "Wymagania ogólne".

6.1. Kontrola jakości robót:

Kontrola jakości robót polega na zgodności z Dokumentacją Projektową pod względem:

- jakości użytych materiałów,
- wykonania robót betoniarskich.

Kontrolę jakości robót przeprowadzić zgodnie ze ST M.13.01.00.

6.2. Dopuszczalne odchyłki wymiarowe od Dokumentacji Projektowej wynoszą:

dla kap chodnikowych, gzymsów itp.:

- grubość płyty $+0,5\%$ i $-0,2\%$ lecz nie więcej niż $\pm 0,5$ cm,
- usytuowanie w planie $\pm 0,2\%$ lecz nie więcej niż ± 2 cm,
- rzędne $\pm 0,5$ cm.

dla elementów ustroju nośnego:

- długość przęsła $\pm 2,0$ cm,
- oś podłużna w planie $\pm 2,0$ cm,
- grubość płyty pomostu $+0,5\%$ i $-0,2\%$ lecz nie więcej niż $\pm 0,5$ cm,
- usytuowanie w planie $\pm 0,2\%$ lecz nie więcej niż $\pm 2,0$ cm,
- rzędne $\pm 0,5$ cm.

Pęknięcia elementów konstrukcyjnych są niedopuszczalne. Rysy powierzchniowe skurczowe są dopuszczalne pod warunkiem, że pozostaje zachowane 1 cm otulenie zbrojenia.

Długość rys nie powinna przekraczać 1 m. i nie więcej niż:

- dla rys w kierunku długości - podwójnej szerokości,
- dla rys poprzecznych - połowy szerokości.

Rysy nie spełniające powyższych warunków należy zainiektować materiałami posiadającymi Aprobata Techniczną IBDiM.

Pustki, raki i wykuszyny są dopuszczalne pod warunkiem, że otulina zbrojenia będzie nie mniejsza niż 1 cm, a powierzchnia na której występują nie większa niż 0,5 % powierzchni odpowiedniego elementu.

Pustki, raki i wykuszyny należy naprawić materiałami posiadającymi Aprobata Techniczną IBDiM. Sposób naprawy powinien zapewnić właściwe podłoże pod izolację płyty pomostu wg wymagań M.15.02.01.

7. OBMIAR ROBÓT

Jednostką obmiaru robót jest 1 m^3 (metr sześcienny) betonu wykonanych elementów ustroju nośnego.

Ogólne zasady obmiaru robót podano w ST D-M.00.00.00 "Wymagania ogólne".

8. ODBIÓR ROBÓT

Ogólne zasady odbioru robót podano w ST D-M.00.00.00 "Wymagania ogólne".

9. PODSTAWA PŁATNOŚCI

Ogólne wymagania dotyczące płatności podano w ST D-M.00.00.00 "Wymagania ogólne".

Cena wykonania robót obejmuje:

- prace pomiarowe i przygotowawcze,
- transport i składowanie materiałów niezbędnych do wykonania robót,
- opracowanie receptury betonu,
- opracowanie Projektu technologicznego betonowania elementów,
- wykonanie Projektu deskowania i rusztowania,
- oczyszczenie podłoża,
- wykonanie i montaż deskowania, pomostu roboczego, schodni,
- wytworzenie mieszanki betonowej,
- ułożenie mieszanki betonowej, w nawilżonym deskowaniu wraz z zagęszczeniem,
- pielęgnacja betonu,
- iniekcja rys,
- naprawy wad powierzchniowych,

- rozbiórkę rusztowania i deskowania,
- wykonanie niezbędnych badań i pomiarów wymaganych w Specyfikacji.

10. PRZEPISY ZWIĄZANE

PN-S-10040:1999	Obiekty mostowe. Konstrukcje betonowe, żelbetowe i sprężone. Wymagania i badania.
PN-B-06250	Beton zwykły.
PN-EN 206-1:2003	Beton. Część 1: Wymagania właściwości, produkcja i zgodność.
PN-EN 12350-1:2001	Badania mieszanki betonowej. Część 1: Pobieranie próbek
PN-EN 12350-6:2001	Badania mieszanki betonowej. Część 6: Gęstość
PN-EN 12350-7:2001	Badania mieszanki betonowej. Część 7: Badanie zawartości powietrza. Metody ciśnieniowe
PN-EN 12390-1:2001	Badania betonu. Część 1: Kształt, wymiary i inne wymagania dotyczące próbek do badania i form
PN-EN 12390-1:2001/AC:2004	
PN-EN 12390-2:2001	Badania betonu.. Część 2: Wykonywanie i pielęgnacja próbek do badań wytrzymałościowych.
PN-EN 12390-3:2002	Badania betonu. Część 3: Wytrzymałość na ściskanie próbek do badania.
PN-EN 12390-7:2001	Badania betonu. Część 7: Gęstość betonu
PN-EN 12390-7:2001/AC:2004	
PN-EN 12504-2:2002	Badania betonu w konstrukcjach. Część 2: Badanie nieniszczące. Oznaczanie liczby odbicia
PN-EN 12504-2:2002/Ap1:2004	
PN-EN 12504-3:2005 (U)	Badania betonu w konstrukcjach. Część 3: Oznaczanie siły odrywania
PN-EN 12620:2004	Kruszywa do betonu
PN-EN 12620:2004/AC:2004	
PN-EN 1354:1999	Oznaczanie wytrzymałości na ściskanie betonu lekkiego kruszywowego o otwartej strukturze
PN-EN 13055-1:2003	Kruszywa lekkie. Część 1: Kruszywa lekkie do betonu, zaprawy i rzadkiej zaprawy
PN-EN 13055-1:2003/AC:2004	
Wymagania i zalecenia dotyczące wykonywania betonów do konstrukcji mostowych. - zał. do zarządzenia GDDP.	
ROZPORZĄDZENIE MINISTRA TRANSPORTU I GOSPODARKI MORSKIEJ z dnia 30 maja 2000 r. w sprawie warunków technicznych, jakim powinny odpowiadać drogowe obiekty inżynierskie i ich usytuowanie. (Dz. U. Nr 63 poz. 735 - z dnia 3.08 2000 r.)	
Pozostałe jak w ST M.13.01.00.	

M.13.01.08. BETON PŁYT PRZEJŚCIOWYCH KLASY B30

1. WSTĘP

1.1. Przedmiot ST

Przedmiotem niniejszej Specyfikacji Technicznej są wymagania dotyczące wykonania i odbioru robót związanych z betonowaniem płyt przejściowych w ramach **budowy mostu wraz z dojazdami na rzece Krutyń w msc. Wojnowo**.

1.2. Zakres stosowania ST

Specyfikacja Techniczna jest stosowana jako dokument przetargowy i kontraktowy przy zlecaniu i realizacji robót wymienionych w punkcie 1.1.

1.3. Zakres robót objętych ST

Ustalenia zawarte w niniejszej specyfikacji dotyczą wykonania i odbioru robót związanych z betonowaniem płyt przejściowych dla przebudowywanego obiektu i obejmują:

- wykonanie płyt przejściowych z betonu klasy B35 (w deskowaniu),

1.4. Określenia podstawowe

Określenia podane w niniejszej ST są zgodne z obowiązującymi odpowiednimi normami i ST D-M.00.00.00 "Wymagania ogólne".

1.5. Ogólne wymagania dotyczące robót

Wykonawca robót jest odpowiedzialny za jakość ich wykonania oraz za zgodność z Dokumentacją Projektową, ST i poleceniami Inspektora Nadzoru.

Ogólne wymagania dotyczące robót podano w ST D-M.00.00.00 "Wymagania ogólne".

2. MATERIAŁY

Materiałem stosowanym przy wykonywaniu robót według zasad niniejszych Specyfikacji jest:

2.1. Beton klasy B30 - wymagania według PN-B-06250 oraz ST M.13.01.00.

2.2. Deskowanie winno spełniać wymagania ST M.13.01.00.

3. SPRZĘT

Sprzęt powinien spełniać wymagania jak w ST M.13.01.00.

4. TRANSPORT

Beton transportowany zgodnie z "Wymaganiami i zaleceniami dotyczącymi wykonywania betonów do konstrukcji mostowych" - GDDP oraz ST M.13.01.00.

5. WYKONANIE ROBÓT

5.1. Ogólne warunki wykonania robót

Ogólne warunki wykonania robót podano w ST D-M.00.00.00 "Wymagania ogólne".

5.2. Zakres wykonywanych robót

5.2.1. Ręczne oczyszczenie podłoża.

5.2.2. Wykonanie deskowania – zgodnie ze ST M.13.01.00.

5.2.3. Wykonanie mieszanki betonowej zgodnie ze ST M.13.01.00.

5.2.4. Ułożenie mieszanki betonowej w płytach przejściowych

Płyty przejściowe wykonać po ułożeniu podbetonu i montażu zbrojenia. Ułożenie mieszanki betonowej jej zagęszczenie i pielęgnacja zgodnie z ST M.13.01.00.

W płytach mieszankę betonową układać bezpośrednio z pojemnika lub rurociągu pompy. Mieszankę można zagęszczać belkami-łatami wibracyjnymi, a tam gdzie nie można ich przemieścić - wibratorami powierzchniowymi. Grubość zagęszczanej warstwy nie powinna przekraczać 25 cm, a w płytach zbrojonych górą i dołem 12 cm. W takich wypadkach należy stosować wibratory wgłębne i dodatkowo na powierzchni łąty. Ostatni przejazd łątą z wyłączonym silnikiem. Góra płyty będzie podłożem pod izolację.

Beton winien być starannie pielęgnowany zgodnie z PN-B-06251 i ST M.13.01.00.

6. KONTROLA JAKOŚCI ROBÓT

Ogólne zasady kontroli jakości robót podano w Specyfikacji D-M.00.00.00 "Wymagania ogólne".

6.1. Kontrola jakości robót

Kontrola jakości robót polega na zgodności z Dokumentacją Projektową pod względem:

- jakości użytych materiałów,
- wykonania robót betoniarskich.

Kontrolę jakości robót przeprowadzić zgodnie ze ST M.13.01.00.

6.2. Dopuszczalne odchyłki wymiarowe od Dokumentacji Projektowej wynoszą: dla płyt przejściowych:

- długość oraz szerokość ± 2 cm,
- oś podłużna w planie $\pm 2,0$ cm,
- grubość płyty $\pm 0,5$ cm,
- usytuowanie w planie ± 2 cm,
- rzędne $\pm 1,0$ cm.

Pęknięcia elementów konstrukcyjnych są niedopuszczalne. Rysy powierzchniowe skurczowe są dopuszczalne pod warunkiem, że pozostaje zachowane 1 cm otulenie zbrojenia.

Długość rys nie powinna przekraczać 1 m i nie więcej niż:

- dla rys w kierunku długości - podwójnej szerokości,
- dla rys poprzecznych - połowy szerokości.

Pustki, raki i wykuszyny są dopuszczalne pod warunkiem, że otulina zbrojenia będzie nie mniejsza niż 1 cm, a powierzchnia na której występują nie większa niż 0,5 % powierzchni odpowiedniego elementu.

7. OBMIAR ROBÓT

Jednostką obmiaru robót jest 1 m³ (metr sześcienny) betonu wykonanych elementów płyt przejściowych.

Ogólne zasady obmiaru robót podano w ST D-M.00.00.00 "Wymagania ogólne".

8. ODBIÓR ROBÓT

Ogólne zasady odbioru robót podano w ST D-M.00.00.00 "Wymagania ogólne".

9. PODSTAWA PŁATNOŚCI

Ogólne wymagania dotyczące płatności podano w ST D-M.00.00.00 "Wymagania ogólne".

Cena wykonania robót obejmuje:

- prace pomiarowe i przygotowawcze,
- transport i składowanie materiałów niezbędnych do wykonania robót,
- oczyszczenie podłoża,
- wykonanie i montaż deskowania,
- wytworzenie mieszanki betonowej,
- ułożenie mieszanki betonowej, w nawilżonym deskowaniu wraz z zagęszczeniem,
- pielęgnacja betonu,
- rozbiórkę deskowania,
- wykonanie niezbędnych badań i pomiarów wymaganych w Specyfikacji.

10. PRZEPISY ZWIĄZANE

PN-S-10040:1999 Obiekty mostowe. Konstrukcje betonowe, żelbetowe i sprężone. Wymagania i badania.

PN-EN 206-1:2003 Beton. Część 1: Wymagania właściwości, produkcja i zgodność.

PN-B-06250 Beton zwykły.

PN-B-06251 Roboty betonowe i żelbetowe. Wymagania techniczne.

Wymagania i zalecenia dotyczące wykonywania betonów do konstrukcji mostowych. - zał. do zarządzenia GDDP.

ROZPORZĄDZENIE MINISTRA TRANSPORTU I GOSPODARKI MORSKIEJ z dnia 30 maja 2000 r. w sprawie warunków technicznych, jakim powinny odpowiadać drogowe obiekty inżynierskie i ich usytuowanie. (Dz. U. Nr 63 poz. 735 - z dnia 3.08 2000 r.)

Pozostałe jak w ST M.13.01.00.

M.13.02.01. BETON KLASY PONIŻEJ B25 BEZ DESKOWANIA

1. WSTĘP

1.1. Przedmiot ST

Przedmiotem niniejszej SST są wymagania dotyczące wyprodukowania i odbioru betonu oraz robót betonowych z betonu klasy poniżej B25 bez deskowania związanych z **budową mostu wraz z dojazdami na rzece Krutyń w msc. Wojnowo**.

1.2. Zakres stosowania ST

Specyfikacja Techniczna stosowana jest jako dokument przetargowy i kontraktowy przy zlecaniu i realizacji robót wymienionych w punkcie 1.1.

1.3. Zakres robót objętych ST

Ustalenia zawarte w niniejszej SST dotyczą zasad wyprodukowania, transportu oraz wbudowania i pielęgnacji betonu klasy B10 jako:

- beton wyrównawczy pod płyty przejściowe,
- beton wyrównawczy pod ławy fundamentowe,
- beton wyrównawczy pod fundamenty oporowe stożków skarpowych.

1.4. Określenia podstawowe

Wszystkie określenia podane w niniejszej SST są zgodne z obowiązującymi odpowiednimi polskimi normami, szczególnie z normą PN-88/B-06250, i z definicjami podanymi w SST D-M.00.00.00. "Wymagania ogólne".

1.5. Ogólne wymagania dotyczące robót

Ogólne wymagania dotyczące robót podano w SST D-M.00.00.00. "Wymagania ogólne".

Wykonawca robót jest odpowiedzialny za jakość ich wykonania oraz za ich zgodność z SST i poleceniami Inspektora Nadzoru. Beton powinien być wyprodukowany zgodnie z normą PN-88/B-06250 - „Beton zwykły”.

2. MATERIAŁY

2.1. Warunki ogólne stosowania materiałów.

Warunki ogólne stosowania materiałów podano w SST D-M.00.00.00. "Wymagania ogólne".

2.2. Składniki mieszanki betonowej.

2.2.1. Cement.

a). Rodzaje cementu.

Cement portlandzki marki 32.5. Dopuszcza się stosowanie cementów z domieszkami.

b). Opakowanie.

Dla cementu luzem należy stosować cementowagony i cementowozy wyposażone we wsypy umożliwiające grawitacyjne napełnianie zbiorników i urządzenie do wyładowywania cementu oraz przystosowane do plombowania wyspów i wysypów.

c). Świadectwo jakości cementu.

Cement pochodzący z każdej dostawy musi być poddany badaniom wg normy PN-80/B-04300 a wyniki oceniane wg normy PN-88/B-30000.

Każda partia wysyłanego cementu powinna być zaopatrzona w sygnaturę odbiorczą kontroli jakości. Producent cementu (lub stacja przesypowa) powinien potwierdzić wykonanie kontroli odbiorczej oraz zakwalifikowanie cementu do wysyłki przez umieszczenie na dokumencie przewozowym wyraźnej sygnatury zawierającej nazwę i oznaczenie cementu oraz potwierdzenie kontroli z podaniem numeru ewidencyjnego cementowni (stacji przesypowej) i podpisem odpowiedzialnego pracownika kontroli jakości.

d). Bieżąca kontrola podstawowych parametrów cementu.

Przed użyciem cementu do wykonania mieszanki cementowej należy przeprowadzić kontrolę obejmującą:

- oznaczenie czasu wiązania wg PN-88/B-04300,

- oznaczenie zmiany objętości wg PN-88/B-04300,
- sprawdzenie zawartości grudek (zbryleń) niedających się roznieść w palcach i nierozpadających się w wodzie.

W przypadku gdy w/w kontrola wykaże niezgodność z normami, cement nie może być użyty do betonu. Cement należy przechowywać w sposób zgodny z postanowieniami normy BN-88/6731-08.

2.2.2. Kruszywo.

2.2.2.1. Rodzaj kruszywa i uziarnienie.

Do betonu należy stosować kruszywo mineralne odpowiadające wymaganiom normy PN-86/B-06712, z tym że marka kruszywa nie powinna być niższa niż klasa betonu.

2.2.2.2. Kruszywo grube.

Do betonu klasy B 15 można użyć żwiru o maksymalnym wymiarze ziarna nieprzekraczającym 31,5 mm.

Żwiry powinny spełniać wymagania dla marki „15” w zakresie cech fizycznych i chemicznych. W ich składzie ziarnowym ogranicza się zawartość podziarna do 5 % a nadziarna do 10 %.

2.2.2.3. Kruszywo drobne.

Kruszywem drobnym powinny być piaski o uziarnieniu do 2 mm, pochodzenia rzeczno lub kompozycja piasku rzeczno i kopalnianego uszlachetnionego. Zawartość poszczególnych frakcji w stosie okruszowym powinna wynosić:

- do 0,25 mm - 14-19 %,
- do 0,50 mm - 33-48 %,
- do 1,00 mm - 57-75 %.

2.2.2.4. Zawartość pyłów i zanieczyszczeń.

W zakresie zanieczyszczeń kruszywa powinny odpowiadać warunkom podanym poniżej:

	Dopuszczalna zawartość:	
	kruszywo grube	kruszywo drobne
- pyły mineralne -	do 1 %	do 1,5 %
- zanieczyszczenia obce -	do 0,25 %	do 0,25 %
- zanieczyszczenia organiczne -	*)	*)
- ziarna nieforemne -	do 20 %	-
- grudki gliny	0 %	0 %

*) w ilości niedającej barwy ciemniejszej od wzorcowej.

2.2.2.5. Magazynowanie kruszywa.

Kruszywo należy przechowywać w warunkach zabezpieczających je przed rozfrakcjonowaniem, zanieczyszczeniem oraz zmieszaniem z kruszywem innych klas petrograficznych, asortymentów, marek i gatunków.

2.2.2.6. Uziarnienie kruszywa.

Do betonów konstrukcyjnych należy stosować kruszywo o łącznym uziarnieniu mieszczącym się w granicach jak niżej:

Graniczne uziarnienie kruszywa.

Bok oczka sita (mm)	Przechodzi przez sito (%)	
	kruszywo do 16 mm,	kruszywo do 31,5 mm
0,25	3 - 8	2 - 8
0,50	7 - 20	5 - 18
1,00	12 - 32	8 - 28
2,00	21 - 42	14 - 37
4,00	36 - 56	23 - 47
8,00	60 - 76	38 - 62
16,00	100	62 - 80
31,50	-	100

Różnice w uziarnieniu mieszanki kruszywa stosowanej do produkcji betonu i mieszanki przyjętej do ustalenia składu betonu nie powinny przekraczać wartości podanych w zestawieniu

Frakcje mieszanki kruszywa	Maksymalna różnica
frakcje pyłowo-piaskowe od 0 do 0,5 mm -	10 %
frakcje piaskowe od 0 do 5 mm -	10 %
zawartość poszczególnych frakcji powyżej 5 mm.	20 %

2.2.3. Woda zarobowa do betonu.

Wodę zarobową do betonu należy czerpać z wodociągów miejskich. Stosowanie wody wodociągowej nie wymaga badań. Woda wodociągowa do betonu powinna odpowiadać wymaganiom normy PN-88/B-32250.

2.3. Skład mieszanki betonowej.

Skład mieszanki betonowej powinien być ustalony zgodnie z normą PN-88/B-06250:

- wartość stosunku c/w ma być zgodna z PN-88/B-06250 dla danej klasy betonu.
- ilość cementu nie mniejsza niż wg PN-88/B-06250 dla danej klasy betonu.

3. SPRZĘT

Zgodnie z pkt. 3 wg M.13.01.00.

4. TRANSPORT

Zgodnie z pkt. 4 wg M.13.01.00.

5. WYKONANIE ROBÓT

Zgodnie z pkt. 5 wg M.13.01.00.

6. KONTROLA JAKOŚCI ROBÓT

6.1. Ogólne zasady kontroli jakości robót.

Ogólne zasady kontroli jakości robót podano w SST D-M.00.00.00. "Wymagania ogólne".

6.2. Kontrola jakości mieszanki betonowej i betonu.

6.2.1. Zakres kontroli.

Kontroli podlegają następujące właściwości mieszanki betonowej i betonu, badane wg PN-88/B-06250:

- konsystencja mieszanki betonowej,
- wytrzymałość betonu na ściskanie,

6.2.2. Sprawdzenie konsystencji mieszanki betonowej.

Sprawdzenie konsystencji mieszanki betonowej przeprowadza się podczas projektowania jej składu i następnie przy stanowisku betonowania, co najmniej 2 razy w czasie jednej zmiany roboczej, a w tym raz na jej początku. Różnice pomiędzy przyjętą konsystencją mieszanki a kontrolowaną nie powinny przekraczać:

- +- 20 % ustalonej wartości wskaźnika Ve-Be,
- +- 1 cm opadu stożka, przy konsystencji plastycznej.

6.2.3. Sprawdzenie wytrzymałości betonu na ściskanie (klasy betonu).

W celu sprawdzenia wytrzymałości betonu na ściskanie (klasy betonu) należy pobrać próbki o liczności określonej w planie kontroli jakości, lecz nie mniej niż: 1 próbkę na 100 zarobów, 1 próbkę na 50 m³ betonu, 1 próbkę na zmianę roboczą oraz 3 próbki na partię betonu.

Próbki pobiera się przy stanowisku betonowania, losowo po jednej, równomiernie w okresie betonowania, a następnie przechowuje się i bada zgodnie z PN-88/B-06250. Ocenie podlegają wszystkie wyniki badania próbek pobranych z partii.

Partia betonu może być zakwalifikowana do danej klasy, jeśli wytrzymałość określona na próbkach kontrolnych 150 x 150 x 150 mm spełnia następujące warunki:

- przy liczbie kontrolowanych próbek - n mniejszej niż 15

$$R_{i\min} > \alpha \times R_b^G \quad [1]$$

gdzie: $R_{i\min}$ - najmniejsza wartość wytrzymałości w badanej serii złożonej z **n** próbek,

α - współczynnik zależny od liczby próbek n wg tabeli,

R_b^G - wytrzymałość gwarantowana.

<u>Liczba próbek n</u>	<u>współczynnik α</u>
od 3 do 4	1,15
od 5 do 8	1,10
od 9 do 14	1,05

W przypadku, gdy warunek [1] nie jest spełniony, beton może być uznany za odpowiadający danej klasie, jeśli spełnione są następujące warunki [2] i [3].

$$R_{i\min} > R_b^G \quad [2]$$

oraz

$$R > 1,2 R_b^G \quad [3]$$

gdzie:

R - średnia wartość wytrzymałości badanej serii próbek obliczona wg wzoru:

$$R = \frac{1}{n} \sum R_i \quad [4]$$

gdzie:

R_i - wytrzymałość poszczególnych próbek.

b). przy liczbie kontrolowanych próbek n równej lub większej niż 15 zamiast warunku [1] lub połączonych warunków [2] i [3] obowiązuje następujący warunek [5]:

$$R - 1,64 s > R_b^G \quad [5]$$

w którym:

R - średnia wartość wg wzoru [4]

s - odchylenie standardowe wytrzymałości obliczone dla serii próbek n wg wzoru:

$$s = \sqrt{\frac{1}{n-1} \cdot \sum_{i=1}^n (R_i - R)^2} \quad [6]$$

W przypadku, gdy odchylenia standardowe wytrzymałości s , wg wzoru [6] jest większe od wartości $0,2 R$, gdzie R obliczono wg wzoru [4] zaleca się ustalenie i usunięcie przyczyn powodujących zbyt duży rozrzut wytrzymałości.

W przypadku, gdy warunki a) lub b) nie są spełnione, kontrolowaną partię betonu należy zakwalifikować do odpowiednio niższej klasy. W uzasadnionych przypadkach przeprowadzić można dodatkowe badania wytrzymałości betonu na próbkach wyciętych z konstrukcji lub elementu albo badania nieniszczące wytrzymałości betonu wg PN-74/B-06261 lub PN-74/B-06262.

Jeżeli wyniki tych badań dodatkowych będą pozytywne, to beton można uznać za odpowiadający wymaganej klasie.

6.2.4. Pobranie próbek i badanie.

Na Wykonawcy spoczywa obowiązek zapewnienia wykonania badań laboratoryjnych, przewidzianych normą PN-88/B-06250, oraz gromadzenie, przechowywanie i okazywanie Inspektorowi Nadzoru wszystkich wyników badań dotyczących jakości betonu i stosowanych materiałów.

6.2.5. Zestawienie wszystkich badań dla betonu.

- badanie składników betonu,
- badanie mieszanki betonowej,
- badanie betonu.

7. OBMIAR ROBÓT

Ogólne zasady obmiaru robót podano w SST D-M.00.00.00. "Wymagania ogólne".

Jednostką obmiaru jest 1m^3 wbudowanego betonu na podstawie Dokumentacji Projektowej i obmiaru w terenie.

8. ODBIÓR ROBÓT

Ogólne zasady odbioru robót podano w SST D.M.00.00.00 "Wymagania ogólne". Roboty objęte niniejszą specyfikacją podlegają odbiorowi robót zanikających i ulegających zakryciu, który jest wykonywany na podstawie wyników pomiarów, badań i oceny wizualnej.

8.1. Odbiory częściowe.

Odbiorom częściowym podlegają:

- materiały zużyte do wytwarzania mieszanki betonowej (cement, kruszywo i woda zarobowa),
- dostarczana na plac budowy lub wytwarzana na miejscu gotowa mieszanka betonowa.

8.2. Odbiory ostateczne.

Na podstawie badań podanych w pkt 6 niniejszej SST dokonuje się odbiorów końcowych wykonanych elementów. Odbiory te należy potwierdzić protokołami odbioru, zawierającymi wyniki wszystkich niezbędnych badań lub odpowiednie atesty. Dokumenty te należy skompletować i przekazać Inspektorowi Nadzoru.

9. PODSTAWA PŁATNOŚCI

Ogólne zasady płatności podano w SST D-M.00.00.00. "Wymagania ogólne".

Płatność za 1m³ betonu należy przyjmować zgodnie z obmiarem i oceną jakości wykonanych robót, na podstawie wyników pomiarów i badań laboratoryjnych, odebranych przez Inspektora Nadzoru.

Cena jednostkowa obejmuje:

- zakup i przewiezienie betonu do miejsca wbudowania,
- wbudowanie betonu,
- pielęgnacja betonu 3 razy dziennie przez minimum 7 dni od zabetonowania,
- niezbędne ubytki i odpady materiałowe,
- niezbędne zabezpieczenia strefy robót,
- oczyszczenie terenu budowy z odpadków i usunięcie ich poza pas drogowy.
- wykonanie wszystkich niezbędnych badań.

10. PRZEPISY ZWIĄZANE

1. PN-87/B-01100. Kruszywa mineralne. Kruszywa skalne. Podział, nazwy i określenia.
2. PN-88/B-04300. Cement. Metody badań. Oznaczenia cech fizycznych.
3. PN-90/B-06240. Domieszki do betonu. Metody badań efektów oddziaływania domieszek na beton.
4. PN-88/B-06250. Beton zwykły.
5. PN-63/B-06251. Roboty betonowe i żelbetowe. Wymagania techniczne.
6. PN-74/B-06261. Nieniszczące badania konstrukcji z betonu. Metoda ultradźwiękowa badania wytrzymałości betonu na ściskanie
7. PN-74/B-06262. Nieniszczące badania konstrukcji z betonu. Metoda sklerometryczna badania wytrzymałości betonu na ściskanie za pomocą młotka Schmidta typu N.
8. PN-86/B-06712. Kruszywa mineralne do betonu.
9. PN-76/B-06714/00. Kruszywa mineralne. Badania. Postanowienia ogólne.
10. PN-76/B-06714/10. Kruszywa mineralne. Badania. Oznaczenia jamistości.
11. PN-76/B-06714/12. Kruszywa mineralne. Badania. Oznaczenia zawartości zanieczyszczeń obcych.
12. PN-78/B-06714/13. Kruszywa mineralne. Badania. Oznaczenie zawartości pyłów mineralnych.
13. PN-91/B-06714/15. Kruszywa mineralne. Badania. Oznaczenie składu ziarnowego.
14. PN-78/B-06714/16. Kruszywa mineralne. Badania. Oznaczenie kształtu ziarn.
15. PN-77/B-06714/18. Kruszywa mineralne. Badania. Oznaczenie nasiąkliwości.
16. PN-91/B-06714/34. Kruszywa mineralne. Badania. Oznaczenie reaktywności alkalicznej.
17. PN-88/B-30000. Cement portlandzki.
18. PN-88/B-32250. Materiały budowlane. Woda do betonu i zapraw.
19. PN-77/S-10040. Żelbetowe i betonowe konstrukcje mostowe. Wymagania i badania.
20. PN-91/S-10042. Obiekty mostowe. Konstrukcje betonowe, żelbetowe i sprężone. Projektowanie.
21. BN-88/6731-08. Cement. Transport i przechowywanie.
22. BN-84/6774-02. Kruszywo mineralne. Kruszywo kamienne łamane do nawierzchni drogowych.

M.13.03.01. MONTAŻ PREFABRYKATÓW BETONOWYCH

1. WSTĘP

1.1. Przedmiot ST

Przedmiotem niniejszej Specyfikacji Technicznej są wymagania dotyczące wykonania i odbioru montażu prefabrykowanych gzymsów z polimerobetonu w związku z **budową mostu wraz z dojazdami na rzece Krutyń w msc. Wojnowo**.

1.2. Zakres stosowania ST

Specyfikacja Techniczna jest stosowana jako dokument przetargowy i kontraktowy przy zlecaniu i realizacji robót wymienionych w punkcie 1.1.

1.3. Zakres robót objętych ST

Ustalenia zawarte w niniejszej specyfikacji dotyczą montażu prefabrykowanych gzymsów z betonu i obejmują:
- montaż gzymsowych prefabrykatów polimerobetonowych.

1.4. Określenia podstawowe

Określenia podane w niniejszej ST są zgodne z obowiązującymi odpowiednimi normami i ST D-M.00.00.00 "Wymagania ogólne".

1.5. Ogólne wymagania dotyczące robót

Wykonawca robót jest odpowiedzialny za jakość ich wykonania oraz za zgodność z Dokumentacją Projektową ST i poleceniami Inspektora Nadzoru.

Ogólne wymagania dotyczące robót podano w ST D-M.00.00.00 "Wymagania ogólne".

2. MATERIAŁY

Materiałami stosowanymi przy wykonywaniu montażu płyt przejściowych według zasad niniejszych ST są:

2.1. Prefabrykaty betonowe z polimerobetonu.

2.1.1. Prefabrykaty gzymsów z polimerobetonu o wymiarach zgodnych z Dokumentacją Projektową. Prefabrykaty powinny posiadać Aprobatę techniczną. Długość elementu typowego gzymsu 998mm.

2.2. Beton do wykonania prefabrykatów.

Beton na bazie kruszywa naturalnego lub łamanego ze spoiwem syntetycznym - składniki powinny spełniać wymagania Aprobaty technicznej.

2.3. Stal do zbrojenia prefabrykatów

Stal do zbrojenia prefabrykatów klasy A-IIIN powinna spełniać wymagania ST M.12.01.02.

Pręty wychodzące z prefabrykatów – do zakotwienia w betonie kapy chodnikowej wykonać ze stali nierdzewnej.

2.4 Masa spoinowa

Masa spoinowa szczelna, np. sikaflex, wodoodporna, trwale plastyczna, poliuretanowa - do wypełnienia spoin pomiędzy prefabrykatami polimerobetonowymi gzymsów. Zastosowana masa musi posiadać Aprobatę techniczną.

3. SPRZĘT

Wykonawca przystępujący do montażu prefabrykatów powinien mieć do dyspozycji następujący sprzęt:

- lekki żuraw samobieżny samochodowy
- betoniarka do wykonania zaprawy,
- mieszarki do mieszania gotowych zapraw.
- sprzęt do ręcznego wypełnienia szczelin,
- sprzęt do transportu pomocniczego,
- rusztowania i pomosty robocze,
- sprzęt pomiarowy.

4. TRANSPORT

Transport prefabrykatów żelbetowych może odbywać się dostępnymi pojazdami z uwzględnieniem wymiarów i ciężaru prefabrykatów akceptowanymi przez Inspektora Nadzoru.

W czasie transportu prefabrykaty należy zabezpieczyć przed uszkodzeniem - dotyczy to w szczególności części licowej.

5. WYKONANIE ROBÓT

5.1. Ogólne wymagania dotyczące robót

Ogólne wymagania dotyczące wykonania robót podano w ST D-M.00.00.00 "Wymagania ogólne".

5.2. Zakres wykonywanych robót

5.2.1. Przygotowanie do montażu prefabrykatów

Przed montażem prefabrykatów Wykonawca wspólnie z Inspektorem Nadzoru winien sprawdzić ich wymiary i jakość wykonania. Prefabrykaty niezgodne z Dokumentacją Projektową należy zdyskwalifikować i usunąć z placu budowy.

Przed montażem prefabrykatów należy oczyścić je z zanieczyszczeń.

W trakcie montażu należy w sposób ciągły kontrolować prawidłowość montażu prefabrykatów (ich lokalizację i poziom) metodami geodezyjnymi.

5.2.2. Montaż prefabrykatów gzymsów

Montaż prefabrykatów powinien się odbywać według Dokumentacji Projektowej.

Prefabrykaty gzymsowe montować po zbrojenia zabetonowaniu płyt pomostów wiaduktów.

Prefabrykaty montować na rusztowaniach.

Pręty wystające z prefabrykatów zamocować do zbrojenia płyty ustroju nośnego w sposób zapewniający niezmienną położenie prefabrykatów w trakcie układania betonu płyty.

W trakcie montażu należy zwrócić szczególną uwagę na prawidłowe położenie kolejnych prefabrykatów, ich pionowość, ustawienie na właściwej wysokości oraz zachowanie płaszczyzny licowej. Między prefabrykatami zachować odstęp 5mm.

W miejscach dylatacji i wsporników masztów latarni prefabrykaty należy dociąć na wymaganą długość i kształt.

Szczelinę między prefabrykatem, a płytą pomostu zadeskować przed betonowaniem.

Szczeliny pionowe między prefabrykatami wypełnić kitem poliuretanowym. W większych szczelinach zastosować wałek polietylenowy.

Styk prefabrykatów z polimerobetonu i wierzchu betonu kapy chodnikowej należy uszczelnić kitem trwale plastycznym, poliuretanowym.

6. KONTROLA JAKOŚCI ROBÓT

Ogólne zasady kontroli jakości robót podano w ST D-M.00.00.00 "Wymagania ogólne".

6.1. Elementy prefabrykowane

6.1.1. Wymagania ogólne

Powierzchnia elementów prefabrykowanych powinna być gładka, a nierówności oraz ubytki nie powinny przekraczać dopuszczalnych odchylek wymiarów według PN-S-10040.

Wytrzymałość betonu w prefabrykatkach powinna odpowiadać założonej w Dokumentacji Projektowej klasie betonu.

Dopuszczalne odchyłki wymiarowe dla wykonanych prefabrykatów wynoszą:

- na długości ± 5 mm,
- na szerokości ± 3 mm,
- na grubości ± 2 mm.

6.1.2. Prefabrykaty gzymsów

Po zamontowaniu prefabrykatów należy sprawdzić ich położenie w planie oraz płaszczyźnie pionowej. Kolejne prefabrykaty powinny licować się ze sobą.

Dopuszczalne odchyłki wymiarowe zamontowanych prefabrykatów gzymsów wynoszą:

- pochylenie nie więcej niż 0,5%,
- usytuowanie w planie $\pm 0,5$ cm,

- rzędne $\pm 0,5$ cm.
- przesunięcie pomiędzy kolejnymi prefabrykatami wysokościowe lub w płaszczyźnie pionowej nie więcej niż 0,2 cm,

7. OBMIAR ROBÓT

Jednostką obmiaru robót jest 1 m zamontowanych prefabrykatów betonowych gzymsu, Ogólne zasady obmiaru robót podano w ST D-M.00.00.00 "Wymagania ogólne"

8. ODBIÓR ROBÓT

Ogólne zasady odbioru robót podano w ST D-M.00.00.00 "Wymagania ogólne".

8.1. Wykonanie odbiorów.

Odbiory należy dokonać sprawdzając przytoczone w punkcie 6 kryteria oceny.

8.2. Ocena wyników badań

Na podstawie wyników przeprowadzonych badań należy ustalić, czy konstrukcja mostowa wykonana jest zgodnie z normą.

W szczególności należy ustalić:

- a) czy stwierdzone odchyłki od Dokumentacji Projektowej przekraczają wartości dopuszczalne,
- b) rodzaje i liczbę usterek oraz możliwości ich usunięcia,
- c) wpływ stwierdzonych odchyłek i usterek na użytkową wartość obiektu.

W przypadku, gdy chociaż jeden wynik badania wykaże niezgodność z wymaganiami, całość lub część robót należy uznać za niezgodne z normą.

Roboty wykonane niezgodnie z normą nie mogą być przyjęte. W przypadku takim sposób dalszego postępowania należy ustalić komisyjnie.

Wyniki badań wraz z ich oceną powinny zostać ujęte w formie protokołu.

9. PODSTAWA PŁATNOŚCI

Ogólne wymagania dotyczące płatności podano w ST D-M.00.00.00 "Wymagania ogólne"

Cena wykonania robót obejmuje:

- a) dla montażu prefabrykatów polimerobetonowych gzymsów
 - prace pomiarowe i przygotowawcze,
 - zapewnienie niezbędnych czynników produkcji,
 - zakup wszystkich materiałów z dostarczeniem na plac budowy, składowaniem i ubezpieczeniem placu budowy,
 - transport materiałów przewidzianych do wykonania robót,
 - montaż prefabrykatów betonowych gzymsu wykonanych z polimerobetonu,
 - zamocowanie prefabrykatów do zbrojenia oraz ich stabilizacja i zabezpieczenie przed przesuwaniem podczas betonowania płyty ustroju nośnego,
 - cięcie i dopasowywanie prefabrykatów,
 - montaż i demontaż rusztowań, pomostów,
 - uszczelnienie szczeliny pomiędzy prefabrykatami,
 - wypełnienie spoin masą trwale plastyczną pomiędzy prefabrykatami gzymsowymi i między prefabrykatem gzymsowym, a betonem kapy chodnikowej,
 - uporządkowanie miejsca robót,
 - wykonanie niezbędnych pomiarów i badań.

10. PRZEPISY ZWIĄZANE

PN-79/B-06711	Kruszywa mineralne. Piasek do betonów i zapraw.
PN-B-11113:1996	Kruszywa mineralne – Kruszywa naturalne do nawierzchni drogowych – Piasek.
PN-B-11205:1996	Elementy kamienne. Stopnie monolityczne i okładzina stopni.
PN-B-14501	Zaprawy budowlane zwykłe.
PN-EN 196-1:1996	Metody badania cementu. Oznaczanie wytrzymałości.

PN-EN 196-2:1996	Metody badania cementu. Analiza chemiczna cementu.
PN-EN 196-3:1996	Metody badania cementu. Oznaczanie czasu wiązania i stałości objętości.
PN-EN 196-6:1997	Metody badania cementu. Oznaczanie stopnia zmielenia
PN-EN 196-7:1997	Metody badania cementu. Sposoby pobierania i przygotowywania próbek
PN-EN 197-1:2002	Cement. Część 1: Skład, wymagania i kryteria zgodności dotyczące cementów powszechnego użytku
PN-EN 197-2:2002	Cement. Część 2: Ocena zgodności.

ROZPORZĄDZENIE MINISTRA TRANSPORTU I GOSPODARKI MORSKIEJ z dnia 30 maja 2000 r. w sprawie warunków technicznych, jakim powinny odpowiadać drogowe obiekty inżynierskie i ich usytuowanie. (Dz. U. Nr 63 poz. 735 - z dnia 3.08 2000 r.)

M.14.01.01. MONTAŻ PREFABRYKOWANYCH BELEK SPRĘŻONYCH TYPU „T”

1. WSTĘP.

1.1. Przedmiot SST.

Przedmiotem niniejszej SST jest opis robót obejmujący wymagania oraz zasady kontroli jakości materiałów i procesów produkcyjnych związanych z montażem prefabrykowanych belek sprężonych w związku **budową mostu wraz z dojazdami na rzece Krutyń w msc. Wojnowo.**

1.2. Zakres stosowania SST.

SST jest stosowana jako dokument przetargowy i kontraktowy przy zlecaniu i realizacji robót wymienionych w pkt. 1.1.

1.3. Zakres robót objętych SST.

Ustalenia zawarte w niniejszej specyfikacji technicznej dotyczą zasad prowadzenia robót związanych z montażem strunobetonowych belek sprężonych typu „T” na drogowych obiektach inżynierskich

Roboty obejmują:

- zakup belek wykonanych w wytwórni zgodnie z dokumentacją projektową,
- transport belek z miejsca zakupu na plac budowy,
- montaż podpór tymczasowych,
- montaż belek ze środka transportowego na podpory tymczasowe – ze względów organizacyjnych – z miejsca składowania na budowie

1.4. Określenia podstawowe.

1.4.1. Element prefabrykowany - element z betonu formowany i dojrzewający poza miejscem ostatecznego wbudowania.

1.4.2. Cięgna sprężające - druty, sploty, liny lub pręty pojedyncze oraz ich wiązki ze stali o wysokiej wytrzymałości, służące do wywołania sił sprężających (ściskających).

1.4.3. Konstrukcje strunobetonowe - konstrukcje z betonu sprężone za pomocą drutów lub splotów naprężonych przed betonowaniem, w których przekazywanie sił sprężających z cięgien na beton dokonuje się głównie przez przyczepność.

1.4.4. Pozostałe określenia podstawowe są zgodne z obowiązującymi, odpowiednimi polskimi normami i z definicjami podanymi w OST D-M-00.00.00 „Wymagania ogólne”

[1] pkt 1.4.

1.5. Ogólne wymagania dotyczące wykonania robót.

Ogólne wymagania dotyczące robót podano w OST D-M-00.00.00 „Wymagania ogólne” [1], pkt 1.5.

Dla betonu konstrukcyjnego stosowanego w belkach prefabrykowanych w drogowych obiektach inżynierskich powinny być spełnione wymagania podane w Rozporządzeniu Ministra Transportu i Gospodarki Morskiej z dnia 30 maja 2000 r. w sprawie warunków technicznych, jakim powinny odpowiadać drogowe obiekty inżynierskie i ich usytuowanie [10].

2. MATERIAŁY

2.1. Ogólne wymagania dotyczące materiałów

Ogólne wymagania dotyczące materiałów, ich pozyskiwania i składowania, podano w OST D-M-00.00.00 „Wymagania ogólne” [1] pkt 2.

Za jakość wykonywanych belek odpowiedzialny jest Wykonawca, który jest zobowiązany do prowadzenia stałej i skutecznej kontroli technicznej, oraz do przestrzegania przepisów obowiązujących w zakresie jakości materiałów wyjściowych i prawidłowego wykonywania poszczególnych robót. Wykonawca przedstawi Inżynierowi do zatwierdzenia wytwórcę prefabrykatów (wytwórnię).

2.2. Formy stalowe

Formy stalowe do produkcji elementów prefabrykowanych powinny spełniać następujące wymagania:

- formy wieloczęściowe z elastycznymi przekładkami stykowymi powinny umożliwić kompensację skurczu betonu, kompensację rozszerzalności termicznej występującą przy przyspieszonym dojrzewaniu betonu oraz zapewnić wielokrotne otwieranie bez narażania prefabrykatu na odłamywanie betonu lub powstanie rys,
- smarowanie przeciwdrożdżycowe powinno zabezpieczyć beton przed przyczepnością do ścianek formy,

- wymiary prefabrykatu powinny mieścić się w granicach tolerancji; jeżeli odchylenia wymiarów przekroczą granice tolerancji, forma powinna być naprawiona i zastąpiona przez nową,
- formy do produkcji dźwigarów prefabrykowanych powinny zapewniać minimalne różnice między strzałkami poszczególnych dźwigarów; jeżeli granice tolerancji strzałek wg PN-S-10042:1991 [4] są przekroczone to formę należy naprawić lub zmienić.

Forma nadaje się do przyjęcia, jeżeli spełnia następujące wymagania:

- a) różnice rozstawu żeber usztywniających nie przekraczają 0,5% lub 1 cm,
- b) różnica rozstawu poprzecznic nie przekracza 0,5% lub 1 cm,
- c) odchylenie od prostoliniowości na odcinkach między poprzecznkami jest mniejsze niż 0,1% długości lub 2 cm,
- d) odchylenie od pionu ściany wynosi poniżej 0,2% wysokości lub mniej niż 0,4 cm,
- e) odchylenie od płaszczyzny (wybrzuszenie) na odcinku 3 m wynosi poniżej 0,2%,
- f) odchyłki wymiarów prefabrykatu wykonanego w formie nie przekraczają:
 - 0,1% wysokości lub –0,2 cm,
 - + 0,2% wysokości lub 0,5 cm,
 - 0,1% szerokości lub –0,2 cm,
 - + 0,2% szerokości lub +0,4 cm,
 - ± 0,1% długości elementu lub ±2 cm.

2.3. Prefabrykaty strunobetonowe.

2.3.1. Rodzaje prefabrykatów:

Niniejsza ST dotyczy montażu belek:

a) Typu „T”

Jeśli dokumentacja projektowa nie przewiduje belki powinny zostać wykonane zgodnie z katalogiem „Prefabrykowane belki strunobetonowe typu „T” [12], z modyfikacjami w dokumentacji projektowej. Zgodnie z katalogiem belki powinny być wykonane z betonu klasy B50, sprężone za pomocą lin spełniających wymagania PN-M-80236:1971 [8], o średnicy 1,5 mm, odmiana I, zbrojenie stalą miękką klasy A-II (gat. 18G2-b), spełniającą wymagania OST M-12.01.00 [3].

Belki powinny być wykonane w wytwórni zgodnie z dokumentacją projektową. Przed przystąpieniem do wbudowywania prefabrykatu, Wykonawca przedstawi Inżynierowi atest producenta potwierdzający zgodność z wymogami ST i dokumentacji projektowej.

3. SPRZĘT.

3.1. Ogólne warunki stosowania sprzętu.

Ogólne wymagania dotyczące sprzętu podano w OST D-M-00.00.00 „Wymagania ogólne” [1], pkt 3.

Sprzęt do wykonania robót musi uzyskać akceptację Inżyniera.

3.3. Sprzęt do montażu prefabrykatów.

Do montażu i przeładunku prefabrykatów należy stosować dźwigi samochodowe o udźwigu i wysięgu odpowiadającym terenowym warunkom montażu i przeładunku oraz ciężarowi montowanych elementów. Odpowiadające tym warunkom dźwigi wymagają utwardzonej powierzchni placu montażowego oraz drogi dojazdowej. Do montażu belek konieczne są rusztowania – tymczasowe podpory, wymagające utwardzonego podłoża.

4. TRANSPORT.

4.1. Ogólne wymagania dotyczące transportu.

Ogólne wymagania dotyczące transportu podano w OST D-M-00.00.00 „Wymagania ogólne” [1], pkt 4.

4.2. Transport prefabrykatów.

Przy transporcie prefabrykatów należy przestrzegać następujących zasad:

- elementy można transportować po osiągnięciu przez beton co najmniej 80% wytrzymałości projektowej,
- składowanie elementów na wolnym powietrzu w przypadku spadku temperatury poniżej 0°C jest dopuszczalne tylko po osiągnięciu przez beton pełniej mrozoodporności,
- podczas przestawiania elementów, ich transportu, montażu i ponownego ustawienia niedopuszczalne są uderzenia i wstrząsy mogące spowodować mechaniczne uszkodzenia krawędzi,

- podczas przenoszenia prefabrykat powinien być zawieszony na wystających z niego hakach przewidzianych w dokumentacji projektowej,
- podczas składowania prefabrykatów należy zwrócić szczególną uwagę na zabezpieczenie wystającego zbrojenia przed pogięciem,
- podczas składowania belka powinna być podparta na krawędziach drewnianych podłożonych tak, aby nie wywołać w prefabrykatach nieprzewidzianych w dokumentacji projektowej momentów zginających - punkty podparcia powinny być określone na podstawie dokumentacji projektowej,
- w miejscu podparcia dolna płaszczyzna stopki dolnej powinna przylegać do krawędziaka drewnianego na całej szerokości półki,
- belki powinny być składowane w pozycji poziomej, niedopuszczalne jest ustawienie belki w pozycji pochylonej poprzecznie z powodu możliwości przewrócenia i zniszczenia belki,
- belki należy zabezpieczyć przed przewróceniem,
- podczas przestawiania belek, ich transportu i ponownego ustawiania niedopuszczalne są uderzenia i wstrząsy mogące spowodować mechaniczne uszkodzenia krawędzi betonu i betonu wokół wystających prętów zbrojeniowych,
- prefabrykaty nie powinny być składowane dłużej niż 90 dni od momentu produkcji do momentu wbudowania (chyba, że dokumentacja projektowa podaje inaczej), w przypadku składowania dłuższego niż miesiąc należy stosować zadaszenia,
- belki powinny być składowane w warunkach wysokiej wilgotności względnej.

Elementy prefabrykowane powinny mieć trwałe oznakowanie zawierające dane:

- dane identyfikacyjne producenta,
- dane identyfikacyjne miejsca produkcji,
- numer identyfikacyjny wyrobu,
- datę rozformowania,
- masę elementu,
- strzałkę wygięcia.

5. WYKONANIE ROBÓT.

5.1. Ogólne zasady wykonywania robót.

Ogólne zasady wykonywania robót podano w OST D-M-00.00.00 „Wymagania ogólne” [1], pkt 5.

5.2. Zalecenia ogólne.

5.2.1. Zgodność wykonywania robót z dokumentacją.

Sposób wykonania robót powinien być zgodny z dokumentacją projektową, ST oraz dokumentacją technologiczną dostarczoną przez Wykonawcę i zatwierdzoną przez Inżyniera.

Dokumentacja technologiczna robót powinna określać:

- rodzaj zastosowanego sprzętu do montażu prefabrykatów i utwardzenia podłoża,
- projekt podpór tymczasowych (rusztowań) oraz rusztowań bocznych i utwardzenia podłoża,
- sposób montażu prefabrykatów,
- projekt pomostów roboczych,
- zapewnienie bezpieczeństwa w okresie wykonywania robót.

5.2.2. Zakres robót.

Podstawowe czynności przy wykonywaniu robót obejmują:

1. roboty przygotowawcze,
2. montaż prefabrykatów,
3. uszczelnienie styków,
4. roboty wykończeniowe.

5.3. Roboty przygotowawcze.

Przed przystąpieniem do montażu prefabrykatów należy wykonać następujące obiekty pomocnicze:

- drogi dojazdowe o nawierzchni utwardzonej,
- drogi i place montażowe,
- podpory tymczasowe,
- składowiska belek (możliwie jak najbliżej miejsca montażu).

5.4. Montaż prefabrykatów.

Elementy prefabrykowane należy odbierać w miejscu ich produkcji. Belki powinny być przedmiotem odbioru w zakresie zgodności z dokumentacją projektową, atestów kontroli jakości, spełnienia tolerancji wymiarowych oraz braku uszkodzeń i defektów widocznych dyskwalifikujących oraz uniemożliwiających montaż.

Montaż prefabrykatów powinien się odbywać zgodnie z projektem technologicznym robót opracowanym przez Wykonawcę wg pktu 5.2.1 i zatwierdzonym przez Inżyniera.

Przed przystąpieniem do montażu należy sprawdzić sprawność sprzętu montażowego i stan belek. Zbrojenie poprzeczne wykonane w celu polepszenia skuteczności współpracy belki z nadbetonem powinno być wyprostowane i oczyszczone. Z powierzchni stykających się w zespoleniu z płytą pomostu należy usunąć szklivo i oczyścić powierzchnię styku. Przewiduje się montaż prefabrykatów z podpór tymczasowych - rusztowań. Należy zwrócić uwagę na prawidłowe oparcie belek na podporach tymczasowych i przyczółku – odległość podparcia powinna być zgodna z dokumentacją projektową. Sąsiadujące ze sobą belki powinny być tak dobierane, aby miały zbliżone strzałki (dopuszczalne odchyłki pionowych strzałek wygięcia dźwigarów nie powinny przekraczać ± 10 mm na każde 10 m długości elementu) oraz aby ich wiek nie różnił się więcej niż o 14 dni. W czasie montażu belek szczególną uwagę należy zwrócić na ich prawidłowe usytuowanie i właściwe zamocowanie zbrojenia łącznikowego belek do zbrojenia nadbetonu.

Przed przystąpieniem do betonowania płyty pomostu powierzchnie prefabrykatów, na których będzie układany nadbeton należy oczyścić wodą pod ciśnieniem lub sprężonym powietrzem, i ewentualnie dodatkowo zwilżyć wodą. Szczeliny między belkami w przęsłach należy przed wylaniem nadbetonu uszczelnić. Sposób uszczelnienia Wykonawca przedstawi do uzgodnienia Inżynierowi. Wykonawca może zastosować inną metodę zakrycia szczeliny po uzyskaniu zgody Inżyniera, pod warunkiem uzyskania estetycznego wyglądu połączeń w spodzie płyty pomostu.

5.5. Roboty wykończeniowe.

Roboty wykończeniowe powinny być zgodne z dokumentacją projektową i ST. Do robót wykończeniowych należą prace związane z dostosowaniem wykonanych robót do istniejących warunków terenowych, takie jak:

- odtworzenie elementów czasowo usuniętych,
- roboty porządkujące otoczenie terenu robót.

6. KONTROLA JAKOŚCI.

6.1. Ogólne zasady kontroli jakości.

Ogólne zasady kontroli jakości robót podano w OST D-M-00.00.00 [1] „Wymagania ogólne”, pkt 6.

6.2. Badania przed przystąpieniem do robót.

Przed przystąpieniem do robót Wykonawca powinien:

a) uzyskać wymagane dokumenty, dopuszczające wyroby budowlane do obrotu i powszechnego stosowania (certyfikaty zgodności, deklaracje zgodności, aprobaty techniczne, ew. badania materiałów wykonane przez dostawców itp.) i na ich podstawie sprawdzić właściwości zastosowanych materiałów na zgodność z wymaganiami podanymi w ST,

b) wykonać własne badania właściwości materiałów przeznaczonych do wykonania robót, określone w pkt 2 lub przez Inżyniera. Wszystkie dokumenty oraz wyniki badań Wykonawca przedstawia Inżynierowi do akceptacji

6.3. Sprawdzenie belek strunobetonowych.

6.3.1. Sprawdzenie belek strunobetonowych w wytwórni.

Kontrola prefabrykowanych belek strunobetonowych powinna odbywać się w wytwórni. Polega ona na kontroli rodzaju i gatunku materiałów użytych do wyprodukowania belki oraz gotowych prefabrykatów na podstawie dokumentacji belek (atesty, protokoły odbioru itp.) na zgodność z normami przedmiotowymi i dokumentacją projektową.

Badania elementów prefabrykowanych w wytwórni, na podstawie których zostały wydane atesty powinny być przeprowadzone zgodnie z PN-S-10040:1999 [5].

6.3.2. Sprawdzenie belek strunobetonowych na budowie.

Na placu budowy kontroli podlegają:

- a) ogólny wygląd prefabrykatu,
- b) wartości odchyłek wymiarów i porównanie ich z dopuszczalnymi.

Należy sprawdzić:

- a) wygląd zewnętrzny, kształt i wymiary;
- b) odczekanie belki

na zgodność parametrów belki podanych w atście wytwórni z wymaganiami dokumentacji projektowej.

Przyjmuje się, że wymiary sprawdza się po 28 dniach dojrzewania w temperaturze w granicach od 10°C do 30°C. Jeżeli jest to konieczne, należy przyjąć teoretyczne poprawki w celu uwzględnienia odchylek wymiarów mierzonych w innych temperaturach lub po innym okresie dojrzewania.

W trakcie odbioru Inżynier może zażądać przekazania kopii wyników badań ustalonych dla wykonania belek w wytwórni oraz kopii kart sprężania odbieranych belek.

Powierzchnia elementów prefabrykowanych powinna być gładka, a nierówności oraz ubytki nie powinny przekraczać poniższych odchylek:

- +0,5% i -0,2% w odniesieniu do wysokości dźwigara, lecz nie więcej niż 5 mm,
- +0,4% i -0,2% w odniesieniu do szerokości dźwigara, lecz nie więcej niż 3 mm,
- $\pm 0,1\%$ długości, lecz nie więcej niż 40 mm,
- $\pm 0,1\%$ odchylenia od prostoliniowości dźwigara w odniesieniu do długości, lecz nie więcej niż 40 mm w płaszczyźnie pionowej lub poziomej.

Pęknięcia i rysy na powierzchni elementów z betonu sprężonego są niedopuszczalne. Należy sprawdzić czy pręty przeznaczone do zespolenia z nadbetonem są odspojone, wyprostowane i oczyszczone.

Wytrzymałość betonu w prefabrykatkach powinna odpowiadać założonej w dokumentacji projektowej klasie betonu.

6.4. Sprawdzenie konstrukcji tymczasowych i pomocniczych.

Sprawdzenie konstrukcji tymczasowych i pomocniczych polega na sprawdzeniu zgodności wykonanych konstrukcji z dokumentacją technologiczną zatwierdzoną przez Inżyniera.

6.5. Sprawdzenie montażu prefabrykatów.

Sprawdzenie montażu prefabrykatów należy wykonać powszechnie przyjętymi metodami pomiarów geodezyjnych, przy czym dopuszczalne błędy nie mogą przekraczać:

- a) dla pomiarów niwelacyjnych 1 mm,
- b) dla pomiarów liniowych 0,1 %.

Oprócz pomiarów usytuowania belek należy wykonać pomiar strzałek podniesienia belek w momencie ich montażu i tuż po zabetonowaniu płyty pomostu. Należy kontrolować zgodność montażu prefabrykatów z dokumentacją technologiczną robót (opracowaną przez Wykonawcę i zatwierdzoną przez Inżyniera). Przy montażu belek szczególną uwagę należy zwrócić na prawidłowe oparcie belek na tymczasowych podporach pośrednich. Należy sprawdzić stabilność i rozstaw ustawionych belek. Dopuszczalne odchyłki ustawienia belek w stosunku do dokumentacji projektowej wynoszą:

- przesunięcie elementu w pionie w przęśle ± 15 mm,
- przesunięcie elementu w pionie na podporze ± 10 mm,
- przesunięcie elementu w poziomie ± 10 mm.

Różnice strzałek krzywizny belek, montowanych w tym samym przęśle, mierzone w płaszczy

6.6. Ocena wyników badań.

Na podstawie wyników przeprowadzonych badań należy ustalić, czy konstrukcja mostowa wykonana jest zgodnie z niniejszą ST i dokumentacją projektową. W szczególności należy ustalić:

- a) czy stwierdzenie odchyłki od dokumentacji projektowej przekraczają wartości dopuszczalne,
- b) rodzaje i liczbę usterek oraz możliwości ich usunięcia,
- c) wpływ stwierdzonych odchylek i usterek na użytkową wartość obiektu.

W przypadku gdy chociaż jeden wynik badania wykaże niezgodność z wymaganiami, całość lub część robót należy uznać za niezgodne z ST. Roboty wykonane niezgodnie z ST nie mogą być przyjęte. W przypadku takim sposób dalszego postępowania należy ustalić komisyjnie. Wyniki badań wraz z ich oceną powinny zostać ujęte w formie protokołu.

7. OBMIAR.

Jednostką obmiarową jest szt. (sztuka) zamontowanego prefabrykatu danego rodzaju o danej masie.

8. ODBIÓR KOŃCOWY.

8.1. Ogólne zasady odbioru robót.

Ogólne zasady odbioru robót podano w OST D-M-00.00.00 „Wymagania ogólne” [1], pkt 8.

Roboty uznaje się za wykonane zgodnie z dokumentacją projektową, ST i wymaganiami Inżyniera, jeżeli wszystkie pomiary i badania z zachowaniem tolerancji wg punktu 6 dały wyniki pozytywne.

8.2. Odbiór robót zanikających i ulegających zakryciu.

Odbiorowi robót zanikających i ulegających zakryciu podlegają:

- wykonanie rusztowań i innych konstrukcji pomocniczych,
- wykonanie i montaż prefabrykatów.

Odbiór tych robót powinien być zgodny z wymaganiami OST D-M-00.00.00 „Wymagania ogólne” [1] oraz niniejszej OST.

9. PŁATNOŚĆ.

9.1. Ogólne ustalenia dotyczące podstawy płatności

Ogólne ustalenia dotyczące podstawy płatności podano w OST D-M-00.00.00 „Wymagania ogólne” [1], pkt 9.

9.2. Cena jednostki obmiarowej

Cena jednostki obmiarowej obejmuje:

- wykonanie projektów rusztowań i innych konstrukcji pomocniczych,
- wykonanie projektu technologicznego montażu prefabrykatów,
- zakup, załadunek, transport i składowanie na budowie niezbędnych materiałów, w tym belek prefabrykowanych i prefabrykatów betonowych stanowiących deskowanie tracone,
- zaadaptowanie belek zgodnie z dokumentacją projektową, w tym przygotowanie w konstrukcji otworów dla odwodnienia obiektu,
- zapewnienie pozostałych niezbędnych czynników produkcji,
- prace pomiarowe i przygotowawcze,
- wykonanie niezbędnych rusztowań i pomostów dla robót montażowych,
- montaż belek,
- wykonanie połączeń montażowych,
- rozebranie wszystkich konstrukcji pomocniczych,
- wykonanie badań,
- uporządkowanie terenu robót,
- wywiezienie zbędnych materiałów i gruzu poza pas drogowy.

Cena jednostkowa uwzględnia wykonanie i montaż, wskazanych w projekcie, wszelkich drobnych konstrukcji, jak marki z ich zabezpieczeniem antykorozyjnym.

9.3. Sposób rozliczenia robót tymczasowych i prac towarzyszących

Cena wykonania robót określonych niniejszą ST obejmuje również:

- roboty tymczasowe, które są potrzebne do wykonania robót podstawowych, ale nie są przekazywane Zamawiającemu i są usuwane po wykonaniu robót podstawowych,
- prace towarzyszące, które są niezbędne do wykonania robót podstawowych, niezaliczane do robót tymczasowych.

10. PRZEPISY ZWIĄZANE.

PN-S-10042:1991 Obiekty mostowe. Konstrukcje betonowe, żelbetowe i sprężone. Projektowanie

PN-S-10040:1999 Obiekty mostowe. Konstrukcje betonowe, żelbetowe i sprężone. Wymagania i badania.

BN-80/6775-03/01 Prefabrykaty budowlane z betonu. Elementy nawierzchni dróg, ulic, parkingów i torowisk tramwajowych. Wspólne wymagania i badania.

PN-EN 13369:2005 Wspólne wymagania dla prefabrykatów z betonu

PN-M-80236:1971 Liny do konstrukcji sprężonych

PN-B-10021:1980 Prefabrykaty budowlane z betonu. Metody pomiaru cech geometrycznych

Rozporządzenie Ministra Transportu i Gospodarki Morskiej z dnia 30 maja 2000 r. w sprawie warunków technicznych, jakim powinny odpowiadać obiekty inżynierskie i ich usytuowanie (Dz.U. nr 63, poz. 735)

Mosty drogowe. Zespółne mosty płytowe z belek strunobetonowych, Transprojekt - Warszawa, Warszawa 2004

Prefabrykowane belki strunobetonowe typu „T”, Mosty Łódź, Łódź, 2002

Ustawa z dnia 16 kwietnia 2004 r. o wyrobach budowlanych (Dz.U. nr 92 poz. 881)

PN-S-10042:1991 Obiekty mostowe. Konstrukcje betonowe, żelbetowe i sprężone. Projektowanie

PN-S-10040:1999 Obiekty mostowe. Konstrukcje betonowe, żelbetowe i sprężone. Wymagania i badania.

BN-80/6775-03/01 Prefabrykaty budowlane z betonu. Elementy nawierzchni dróg, ulic, parkingów i torowisk tramwajowych. Wspólne wymagania i badania.

PN-EN 13369:2005 Wspólne wymagania dla prefabrykatów z betonu

PN-M-80236:1971 Liny do konstrukcji sprężonych

PN-B-10021:1980 Prefabrykaty budowlane z betonu. Metody pomiaru cech geometrycznych
Rozporządzenie Ministra Transportu i Gospodarki Morskiej z dnia 30 maja 2000 r. w sprawie warunków technicznych, jakim powinny odpowiadać obiekty inżynierskie i ich usytuowanie (Dz.U. nr 63, poz. 735)
Mosty drogowe. Zespólone mosty płytowe z belek strunobetonowych, Transprojekt - Warszawa, Warszawa 2004
Prefabrykowane belki strunobetonowe typu „T”, Mosty Łódź, Łódź, 2002
Ustawa z dnia 16 kwietnia 2004 r. o wyrobach budowlanych (Dz.U. nr 92 poz. 881)

M.14.01.02. PODPORA MONTAŻOWA

1. WSTĘP.

1.1. Przedmiot SST.

Przedmiotem niniejszej SST są wymagania dotyczące wykonania i odbioru robót związanych z wykonaniem rusztowania stalowego jako podpory montażowe **budowanego mostu wraz z dojazdami na rzece Krutyń w msc. Wojnowo.**

SST jest stosowana jako dokument przetargowy i kontraktowy przy zlecaniu i realizacji robót wymienionych w pkt. 1.1.

1.3. Zakres robót objętych SST.

Ustalenia zawarte w niniejszej SST dotyczą zasad prowadzenia robót związanych z montażem i demontażem rusztowania służącego jako podpora montażowa dla dźwigarów mostu.

1.4. Określenia podstawowe.

Wszystkie określenia podane w niniejszej SST są zgodne z obowiązującymi odpowiednimi normami polskimi i z definicjami podanymi w SST M.00.00.00."Wymagania ogólne".

1.5. Ogólne wymagania dotyczące robót.

Wykonawca robót jest odpowiedzialny za jakość ich wykonania oraz za ich zgodność z dokumentacją projektową, SST i poleceniami Inspektora Nadzoru.

Ogólne wymagania dotyczące robót podano w SST M.00.00.00."Wymagania ogólne".

2. MATERIAŁY.

- stalowe dwuteowniki 500 mm,
- stalowe klatki rusztowaniowe typu PRK
- stężenia ze stali okrągłej,
- okrągłaki drewniane.

3. SPRZĘT.

- wiertarka udarowo-obrotowa,
- żuraw samochodowy 4-6 t.
- baba do wbijania pali
- piła spalinowa

Sprzęt do wykonania rusztowań musi mieć akceptację Inspektora Nadzoru.

4. TRANSPORT.

Załadunek, transport, rozładunek i składowanie materiałów do wykonania rusztowań powinny odbywać się tak aby zachować ich dobry stan techniczny.

5. WYKONANIE ROBÓT.

5.1 Wykonanie rusztowań.

Ogólne warunki wykonania robót podano w SST D-M.00.00.00."Wymagania ogólne".

Rusztowania w czasie eksploatacji powinny zapewnić sztywność i niezmienność ich układu geometrycznego oraz bezpieczeństwo konstrukcji i pracowników na nich pracujących.

Wykonanie rusztowań powinno uwzględniać podniesienie wykonawcze związane ze strzałką konstrukcji, ugięciem i osiadaniem rusztowań pod wpływem ciężaru układanego betonu. Rusztowania powinny w czasie ich eksploatacji zapewnić sztywność i niezmienność układu geometrycznego i bezpieczeństwo konstrukcji.

Dopuszczalne odchyłki wymiarowe od projektu dla rusztowań lub jarm montażowych wynoszą:

- | | |
|--|---------------------|
| - rozstaw szeregu pali lub ram rusztowaniowych - | + 15 cm, |
| - rozstaw podłużnic | + 2 cm, |
| - rzędne oczepów | + 1 cm, |
| - długość wsporników | od -1 cm do +10 cm, |

- przekroje poprzeczne elementów + 4 %,
- wychylenie jarzm lub ramy z płaszczyzny pionowej 0,5 % wysokości, lecz nie więcej niż 3 cm,
- wielkość podniesienia wykonawczego + 10 % wartości obliczonej.

Wykonawca winien przedłożyć Inspektorowi Nadzoru do akceptacji szczegółowe rysunki robocze rusztowań lub wykonywać rusztowania zgodnie z PT.

5.2. Rozbiórka rusztowań.

Całkowita rozbiórka rusztowań może nastąpić po uprzednim ustaleniu rzeczywistej wytrzymałości betonu. Rusztowanie należy rozbić stopniowo, pod ścisłym nadzorem, unikając jednoczesnego usunięcia większej liczby podpór. Terminy rozdeskowania konstrukcji należy ustalić według PN-63/B-06251.

6. KONTROLA JAKOŚCI.

6.1. Obowiązki Wykonawcy.

Wykonawca ma obowiązek prowadzić kontrolę jakości prowadzonych przez siebie robót, niezależnie od działań kontrolnych Inspektora Nadzoru.

6.2. Odbiory częściowe.

Nie przewiduje się odbiorów częściowych.

6.3. Kontrola deskowań i rusztowań.

Kontrola deskowań i rusztowań obejmuje sprawdzenie zgodności wykonania z Dokumentacją Projektową i rysunkami technologicznymi. Należy sprawdzić wykonanie rusztowania i wymagania opisane w pkt. 5.

7. OBMIAR.

Jednostką obmiaru jest ilość szt. wykonanych podpór montażowych.

8. ODBIÓR KOŃCOWY.

Odbiór końcowy polega na sprawdzeniu zgodności wykonanego rusztowania z Dokumentacją Techniczną.

9. PŁATNOŚĆ.

Płaci się za wykonane i odebrane rusztowanie. Uwzględnia się tu zapewnienie niezbędnych czynników produkcji w tym:

- zakup i dostarczenie materiałów do wykonania rusztowania,
- wykonanie rusztowań,
- demontaż rusztowań i odstawienie poza plac budowy.

10. PRZEPISY ZWIĄZANE.

BN-70/9080-02. Rusztowania stalowe z elementów składanych do budowy mostów

Wymagania i badania przy odbiorze zmontowanych rusztowań.

WTP - Rusztowania dla budowy mostów stalowych, żelbetowych lub z betonu sprężonego WP-D, DP31.

M.15.01.01. IZOLACJA BITUMICZNA WYKONANA NA ZIMNO

1. WSTĘP

1.1. Przedmiot ST

Przedmiotem niniejszej Specyfikacji Technicznej są wymagania dotyczące wykonania i odbioru izolacji bitumicznej wykonywanej na zimno w związku z **budową mostu wraz z dojazdami na rzece Krutyń w msc. Wojnowo**.

1.2. Zakres stosowania ST

Specyfikacja Techniczna jest stosowana jako dokument przetargowy i kontraktowy przy zlecaniu i realizacji robót wymienionych w punkcie 1.1.

1.3. Zakres robót objętych ST

Ustalenia zawarte w niniejszej specyfikacji dotyczą zaizolowania odsłoniętych powierzchni betonowych, stale stykających się z gruntem:

- izolacja fundamentu oporowego umocnienia stożków,
- izolacja płyt przejściowych,
- izolacja fragmentów przyczółków stale stykających się z gruntem,
- izolacja ław fundamentowych.

1.4. Określenia podstawowe

Określenia podane w niniejszej ST są zgodne z obowiązującymi odpowiednimi normami i ST D-M.00.00.00. - "Wymagania ogólne".

1.5. Ogólne wymagania dotyczące robót

Wykonawca robót jest odpowiedzialny za jakość ich wykonania oraz za zgodność z Dokumentacją Projektową ST i poleceniami Inspektora Nadzoru.

Ogólne wymagania dotyczące robót podano w ST D-M.00.00.00 "Wymagania ogólne".

2. MATERIAŁY

Materiałami stosowanymi przy wykonywaniu izolacji bitumicznej elementów betonowych według zasad niniejszych ST są następujące materiały izolacyjne:

- materiał izolacyjny epoksydowo-bitumiczny,

Wszystkie materiały stosowane do wykonywania robót powinny być zgodne z PN lub z ważnymi "Aprobatami technicznymi IBDiM" bądź posiadać ważny znak CE.

Wykonawca przed przystąpieniem do wykonania robót (izolacji) winien przedstawić Inspektorowi Nadzoru do zaakceptowania proponowane do zastosowania materiały.

3. SPRZĘT

Roboty wykonane będą ręcznie.

4. TRANSPORT

Materiały mogą być przewożone odpowiednimi do asortymentu materiałów środkami transportu. Należy zadbać o właściwe zabezpieczenie ładunku i bezpieczeństwo transportu.

5. WYKONANIE ROBÓT

5.1. Ogólne wymagania dotyczące robót

Ogólne wymagania dotyczące wykonania robót podano w ST D-M.00.00.00. - "Wymagania ogólne".

5.2. Zakres wykonywanych robót

5.2.1 Ogólne warunki prowadzenia robót izolacyjnych

Izolację przeciwwodną należy układać na podłożu równym, nieodkształcalnym, gładkim, suchym i wolnym od plam olejowych i pyłu. Wiek izolowanego podłoża powinien wynosić co najmniej 14 dni lecz zaleca się

aby beton był co najmniej 28 dniowy. Temperatura powietrza i podłoża w czasie układania izolacji powinna być wyższa od 5°C i niższa od 35°C.

Jeżeli nie jest możliwe spełnienie ww. warunków dopuszcza się zastosowanie specjalnych materiałów (zgodnie z wymaganiami określonymi w Aprobacie technicznej) po uzyskaniu pisemnej zgody Inspektora Nadzoru.

5.2.2. Zagruntowanie podłoża

Powierzchnie betonowe należy przed gruntowaniem odpowiednio przygotować, po usunięciu nacieków mleczka cementowego powierzchnia betonu powinna być odkurzona i odtłuszczona. Ubytki betonu należy wypełnić specjalnymi zaprawami bezskurczowymi do napraw betonu posiadającymi Aprobata techniczną. Podłoże betonowe należy gruntować firmowymi roztworami asfaltowymi lub innymi zalecanymi przez producentów materiałów hydroizolacyjnych. W przypadku konieczności zagruntowania wilgotnej powierzchni należy użyć roztworów depresyjnych szybko rozpadających np. asfaltowej emulsji kationowej. Jest to jednak przypadek szczególny, wymagający pisemnej zgody Inspektora Nadzoru.

Podłoże betonowe powinno mieć wytrzymałość:

- a) na ściskanie, określoną zgodnie z Polską Normą nie mniejszą niż:
 - wytrzymałość gwarantowaną wynikającą z przyjętej klasy betonu – w konstrukcjach nowych
- b) na odrywanie:
 - nie mniejszą niż 1,5 MPa – w konstrukcjach nowych
 - nie mniejszą niż 1,0 MPa – w konstrukcjach istniejących.

Przy gruntowaniu podłoża należy stosować następujące zasady:

- należy gruntować podłoże wyłącznie dobrze przygotowane i odebrane przez Inspektora Nadzoru,
- powierzchnię przewidzianą do zaizolowania należy gruntować tylko jednokrotnie, zużywając tyle środka gruntującego, ile beton zdoła całkowicie wchłonąć tak, aby na powierzchni nie pozostała powłoka z warstewki asfaltu, ilość ta zwykle nie przekracza 0,3 l/m² (do 0,45 l/m²),
- środek gruntujący należy nanosić wałkami malarskimi lub szczotkami do środków gruntujących (odpornych na działanie agresywnych rozpuszczalników, głównie węglowodorów aromatycznych),
- przed ułożeniem izolacji powierzchnia zagruntowana powinna być całkowicie sucha. Można to sprawdzić przez dotknięcie zagruntowanej powierzchni suchą, czystą dłoń (niezatłuszczoną lub zakurzoną) gdy dłoń nie przykleja się i pozostaje czysta oznacza to, że roztwór gruntujący jest już dostatecznie suchy. Czas schnięcia roztworów gruntujących jest zróżnicowany w zależności od rodzaju zastosowanych rozpuszczalników i warunków wysychania w większości przypadków wynosi on 15 do 120 minut,
- w pierwszej kolejności należy zagruntować powierzchnię przy narożach wklęsłych i wypukłych.

5.2.3. Wykonanie izolacji

Izolacje asfaltowe na zimno należy układać na podkładach zagruntowanych roztworem asfaltowym wg PN-B-24620:1998, emulsją asfaltową wg PN-B-24002:1997 lub środkiem do gruntowania na bazie syntetyków, po wyschnięciu powłoki gruntowej. Występowania złuszczeń, spękanych pęcherzy i itp. wad jest niedopuszczalne.

Powierzchnię należy powlec roztworem asfaltowym dwukrotnie na zagruntowanym podłożu. Zużycie materiału około 1,0 l/m² dla jednej warstwy. Łączna grubość warstw izolacyjnych nie może być mniejsza niż 2 mm.

Należy dbać, aby lepek asfaltowy miał odpowiednią lepkość przez cały czas smarowania zgodnie z instrukcją Producenta lub PN-B-24620:1998.

6. KONTROLA JAKOŚCI ROBÓT

Ogólne zasady kontroli jakości robót podano w ST D-M.00.00.00 "Wymagania ogólne"

6.1. Kontrola jakości robót przy wykonywaniu izolacji przeciwwodnej

Kontrolę jakości robót przy wykonywaniu izolacji przeciwwodnej na drogowym obiekcie mostowym sprawują:

- Inspektor Nadzoru,
- Wykonawca,
- służby pomocnicze, takie jak: laboratoria drogowe i ośrodki badawcze.

6.2. Zakres kontroli jakości

Zakres kontroli jakości sprawdzamy za pomocą badań laboratoryjnych.

- a) jakość betonu podłoża wg wymagań odnośnie betonu konstrukcyjnego,

- b) jakość materiałów do gruntowania i izolowania na zimno powierzchni betonowej wg wymagań określonych w odpowiednich normach przedmiotowych lub Aprobacie Technicznej,
- c) jakość materiałów warstwy ochronnej - wg norm i zasad badania drogowych materiałów i mas bitumicznych.

7. OBMIAR ROBÓT

Jednostką obmiaru robót jest 1 m² wykonanej izolacji bitumicznej powierzchni elementów betonowych stykających się z gruntem.

Ogólne zasady obmiaru robót podano w ST D-M.00.00.00 "Wymagania ogólne".

8. ODBIÓR ROBÓT

Ogólne zasady odbioru robót podano w ST D-M.00.00.00 "Wymagania ogólne"

Odbiorom robót podlegają wszystkie operacje związane z wykonaniem izolacji:

- przygotowanie powierzchni do ułożenia izolacji,
- zagruntowanie podłoża,
- wykonanie warstwy izolacji,
- warstwy ochronnej izolacji w formie zasypki wokół izolowanych powierzchni.

Odbiór każdego etapu powinien być potwierdzony wpisem do Dziennika Budowy. Czynność odbioru winna być wykonana i udokumentowana odpowiednim protokołem zgodnie z przyjętymi w ST D-M.00.00.00. zasadami.

9. PODSTAWA PŁATNOŚCI

Ogólne wymagania dotyczące płatności podano w ST D-M.00.00.00 "Wymagania ogólne".

Cena wykonania robót obejmuje:

- prace przygotowawcze,
- transport materiałów przewidzianych do wykonania robót,
- przygotowanie i oczyszczenie powierzchni przed izolowaniem,
- zagruntowanie powierzchni,
- ułożeniem zbrojenia z siatki tworzywowej (gdzie przewidziano)
- dwukrotne posmarowanie powierzchni materiałem do izolacji na zimno,
- uporządkowanie miejsca robót i usunięcie pozostałych materiałów poza pas drogowy,
- wykonanie niezbędnych pomiarów i badań laboratoryjnych wymaganych w Specyfikacji.

10. PRZEPISY ZWIĄZANE

PN-B-10260 Izolacje bitumiczne. wymagania i badania przy odbiorze

PN-B-24620:1998 Lepik, masy i roztwory asfaltowe stosowane na zimno.

PN-B-24002:1997 Asfaltowa emulsja anionowa

PN-B-24003:1997 Asfaltowa emulsja kationowa

ROZPORZĄDZENIE MINISTRA TRANSPORTU I GOSPODARKI MORSKIEJ z dnia 30 maja 2000 r. w sprawie warunków technicznych, jakim powinny odpowiadać drogowe obiekty inżynierskie i ich usytuowanie. (Dz. U. Nr 63 poz. 735 - z dnia 3.08 2000 r.)

M.15.02.01. IZOLACJA BITUMICZNA WYKONANA NA GORĄCO

1. WSTĘP

1.1. Przedmiot ST

Przedmiotem niniejszej Specyfikacji Technicznej są wymagania dotyczące wykonania i odbioru izolacji z materiałów hydroizolacyjno-termozgrzewalnych dla **budowanego mostu wraz z dojazdami na rzece Krutyń w msc. Wojnowo**.

Specyfikacja Techniczna jest stosowana jako dokument przetargowy i kontraktowy przy zlecaniu i realizacji robót wymienionych w punkcie 1.1.

1.3. Zakres robót objętych ST

Ustalenia zawarte w niniejszej specyfikacji dotyczą prowadzenia robót izolacyjnych na obiektach mostowych i obejmują:

- ułożenie izolacji poziomej na płycie pomostu z materiałów hydroizolacyjno - termozgrzewalnych z oczyszczeniem, przygotowaniem i zagruntowaniem podłoża,
- ułożenie drugiej warstwy izolacji poziomej na płycie pomostu pod kapami chodnikowymi z materiałów hydroizolacyjno - termozgrzewalnych z oczyszczeniem, przygotowaniem i zagruntowaniem podłoża,
- izolację wykorzystaną w miejscu oparcia płyty przejściowej, izolację wewnętrzną ścianki korpusów przyczółków oraz izolację przerwy technologicznej korpusów przyczółków oraz ich skrzydełek z mat. j.w.,

1.4. Określenia podstawowe

Określenia podane w niniejszej ST są zgodne z obowiązującymi odpowiednimi normami i ST D-M.00.00.00 "Wymagania ogólne".

1.5. Ogólne wymagania dotyczące robót

Wykonawca robót jest odpowiedzialny za jakość ich wykonania oraz za zgodność z Dokumentacją

Projektową, ST i poleceniami Inspektora Nadzoru.

Ogólne wymagania dotyczące robót podano w ST D-M.00.00.00 "Wymagania ogólne".

2. MATERIAŁY

Ogólne wymagania dotyczące materiałów podano w ST D-M.00.00.00 "Wymagania ogólne".

Należy stosować firmowe systemy izolacji przeciwwilgociowych przeznaczone do hydroizolacji obiektów inżynierskich składające się z materiału do gruntowania, papy termozgrzewalnej oraz - jeżeli wchodzi w skład systemu - odpowiedniej warstwy nawierzchni spełniającej rolę warstwy doszczelniającej.

Wykonawca przedstawi Inspektorowi Nadzoru do wyboru minimum 2 systemy hydroizolacji spełniające wymagania niniejszej Specyfikacji Technicznej.

Materiałami stosowanymi przy wykonywaniu robót według zasad niniejszych ST są:

2.1. Papa zgrzewalna

Wybór konkretnej izolacji lub całego systemu hydroizolacyjnego dokonany zostanie przez Inspektora Nadzoru spośród przedstawionych przez Wykonawcę materiałów, (spełniających wymagania określone w Dokumentacji Projektowej). Zastosowany materiał musi posiadać Aprobata techniczną. Dostarczone materiały muszą być zaopatrzone przez Producenta w deklarację zgodności (atest) potwierdzające cechy materiałów. Dopuszcza się stosowanie materiałów nieposiadających ww. dokumentów po wyrażeniu zgody Inspektora Nadzoru i pod ścisłym nadzorem IBDiM.

Należy stosować papę zgrzewalną, która nie wymaga stosowania warstwy ochronnej izolacji.

Podstawowe wymagania dotyczące papy zgrzewalnej:

Należy stosować polimeroasfaltową papę termozgrzewalną z osnową z włókniny lub tkaniny technicznej przesyconej i obustronnie powleczoną polimeroasfaltem. Obie strony przed sklejeniem powinny być zabezpieczone posypką mineralną o odpowiedniej granulacji lub folią.

Poniżej podano wymagania wg Zeszytu Nr 68 – IBDiM Warszawa 2005 r.

Lp.	Właściwości	Jedno- stka	Wymagana wartość wobec polimeroasfaltowych pap przeznaczonych na izolacje		Metoda badań według
			Jednowarstwowe	Dwuwarstwowe	
1	Wygląd zewnętrzny	-	Spełnia ¹⁾		PN-B-04615:1990 p. 2.4
2	Długość arkusza	cm	L ± 1,0% L ²⁾		PN-B-04615:1990 p. 2.4
3	Szerokość arkusza	cm	S ± 2,0% S ³⁾		PN-B-04615:1990 p. 2.4
4	Grubość arkusza	mm	≥ 5,0 ⁷⁾	≥ 3,0	Procedura badawcza IBDiM Nr PB-TM-02
5	Grubość warstwy izolacyjnej pod osnową	mm	≥ 2,0	≥ 1,2	Procedura badawcza IBDiM Nr PB-TM-03
6	Giętkość –5°C/Ø 30 mm	-	Spełnia		PN-B-04615:1990 p. 2.8
7	Prześlakliwość ⁴⁾ - wg PN - wg IBDiM	MPa MPa	≥ 0,5 ≥ 0,5		PN-B-04615:1990 p. 2.9.3 Procedura badawcza IBDiM Nr PB-TM-04
8	Nasiakliwość	%	≤ 0,5		PN-B-04615:1990 p. 2.10
9	Siła zrywająca przy rozciąganiu ⁵⁾ - wzdłuż arkusza - w poprzek arkusza	N N	≥ 800 ≥ 800	≥ 400 ≥ 400	PN-B-04615:1990 p. 2.13
10	Wydłużenie przy zerwaniu ⁵⁾ - wzdłuż arkusza - w poprzek arkusza	% %	≥ 30 ≥ 30		PN-B-04615:1990 p. 2.14
11	Siła zrywająca przy rozdzielaniu ⁵⁾ - wzdłuż arkusza - w poprzek arkusza wg PN	N N	≥ 150 ≥ 150	≥ 50 ≥ 50	Procedura badawcza IBDiM Nr PB-TM-05
12	Przyczepność do podłoża ^{5), 6)} - metoda „pull-off” - metoda „ścianiania”	MPa N	≥ 0,4 ≥ 500		Procedura badawcza IBDiM Nr PB-TM-06 Procedura badawcza IBDiM Nr PB-TM-22
13	Odporność na działanie podwyższonej temperatury, 100 °C, 2 h,	-	Spełnia		PN-B-04615:1990 p. 2, 3
1) Arkusz papy powinien być bez dziur, pęcherzy, załamań i o równych krawędziach. Polimeroasfaltowa papa powinna mieć równomiernie rozłożoną powłokę i posypkę. Niedopuszczalne są uszkodzenia powstałe przy rozwijaniu rolki na skutek sklejenia papy					
2) L – długość arkusza papy wg Producenta					
3) S - szerokość arkusza papy wg Producenta					
4) Oznaczenie prześlakliwości należy wykonywać według jednej z metod. Wyniki obu metod są równoważne					
5) Oznaczenie należy wykonywać w temperaturze (20±2) °C					
6) Oznaczenie przyczepności do podłoża należy wykonywać jedną z metod.					
7) Wg ROZPORZĄDZENIA MINISTRA TRANSPORTU I GOSPODARKI MORSKIEJ z dnia 30 maja 2000 r. w sprawie warunków technicznych, jakim powinny odpowiadać drogowe obiekty inżynierskie i ich usytuowanie. (Dz. U. Nr 63 poz. 735 - z dnia 3.08 2000 r.)					
Wymagania wg Zaleceń IBDiM z 2000 r. oraz z 2005					

Polimeroasfaltowa papa zgrzewalna musi być odporna na temperaturę układanej warstwy wiążącej z asfaltu twardolanego ($190 \div 200^{\circ}\text{C}$)

2.2. Papa zgrzewalna - na warstwę ochronną oraz izolację zwykłą

Na warstwę ochronną pod kapami chodników zastosować papę zgrzewalną budowlaną o grubości minimum 3 mm lub papę asfaltową zwykłą.

Do położenia izolacji na daszku zastosować papę zgrzewalną budowlaną o grubości minimum 4 mm.

2.3. Materiały do gruntowania betonu

Do gruntowania powierzchni betonu należy stosować materiały zalecone przez Producenta materiału termozgrzewalnego. Materiały stosowane do przygotowania powierzchni, gruntowania i zaizolowania stanowią zestaw zapewniający trwałość i szczelność wykonywanej izolacji.

Stosowane materiały do gruntowania - żywica epoksydowa wchodząca w skład zestawu hydroizolacyjnego,

2.4. Materiały do naprawy powierzchni betonu

Zastosowane materiały powinny odpowiadać warunkom stosowania w budownictwie mostowym, a użycie ich powinno być zgodne z zaleceniami i Instrukcjami stosowania podanymi przez Producentów.

Wszystkie zastosowane materiały powinny posiadać Aprobaty techniczne. Dostarczone materiały muszą być zaopatrzone przez Producenta w deklarację zgodności (atest) potwierdzające cechy materiałów.

2.5. Warunki składowania

- a) materiał nie powinien być wystawiony na bezpośrednie działanie promieni słonecznych
- b) materiał nie powinien być składowany w temperaturze przekraczającej 25°C.
- c) nie należy przechowywać rolek w pozycji poziomej - powinny być ustawione pionowo.
- d) szczegółowe wymagania dotyczące składowania stosowanych materiałów podają Instrukcje Producentów.

3. SPRZĘT

Wykonawca przystępujący do wykonania izolacji powinien mieć do dyspozycji następujący sprzęt:

3.1. Palnik propan-butan (o szerokości rolki papy izolacyjnej) z urządzeniem służącym do odwijania materiału izolacyjnego z rolki w czasie zgrzewania.

3.2. Pojedynczy palnik gazowy i gaz propan - butan w butli.

3.3. Sprzęt pomocniczy:

- waleczki ząbkowane szerokości 7 cm do dociskania styków arkuszy i taczka z kołem ogumionym wypełniona kamieniami o masie ok. 50 kg,
- noże do cięcia papy,
- w razie potrzeby: namiot foliowy lub brezentowy na stelażu, dmuchawy elektryczne do ogrzewania, ręczne i elektryczne dmuchawy gorącego powietrza.

Wyżej wymieniony sprzęt powinien być zgromadzony we właściwej ilości i być sprawny.

4. TRANSPORT

Materiały mogą być przewożone dowolnymi środkami transportu. Należy je ustawiać równomiernie na całej powierzchni ładunkowej, obok siebie i zabezpieczyć przed możliwością przesuwania się podczas transportu. Podczas transportu należy przestrzegać zaleceń producenta.

5. WYKONANIE ROBÓT

5.1. Ogólne warunki wykonania robót

Ogólne warunki wykonania robót podano w ST D-M.00.00.00 "Wymagania ogólne".

5.2. Zakres wykonywanych robót

Izolację należy ułożyć na płycie ustroju nośnego, oraz pod posadzką przejścia podziemnego

5.2.1. Ogólne warunki prowadzenia robót izolacyjnych

Izolację przeciwwodną należy układać na podłożu równym, nieodkształcalnym, gładkim, suchym i wolnym od plam olejowych i pyłu. Wiek izolowanego podłoża powinien wynosić co najmniej 14 dni lecz zaleca się aby beton był co najmniej 28 dniowy.

Temperatura powietrza i podłoża w czasie układania izolacji powinna być wyższa od 5°C i niższa od 35°C. Wilgotność względna powietrza nie powinna być większa niż 85%. W przypadku konieczności wykonywania izolacji przeciwwodnych w czasie niesprzyjających warunków atmosferycznych takich jak nieodpowiednia temperatura lub wilgotność powietrza roboty należy prowadzić pod namiotem foliowym lub brezentowym stosując elektryczne dmuchawy powietrza. W przypadku silnego wiatru dopuszczalne jest układanie izolacji tylko na osłoniętej powierzchni.

5.2.2. Przygotowanie podłoża pod izolację

Powierzchnia do zaizolowania powinna być poddana dokładnym oględzinom i zakwalifikowana do ułożenia izolacji. Kwalifikacji dokonuje Inspektora Nadzoru na pisemny wniosek w formie wpisu do Dziennika Budowy.

Prawidłowo przygotowane podłoże powinno spełniać następujące warunki:

- podłoże powinno być równe tzn. szczelina pomiędzy powierzchnią płyty a łatą długości 4 m przyłożoną na stałym spadku nie powinna być większa niż 10 mm przy spadku powyżej 1.5% lub 5 mm przy spadku mniejszym niż 1.5%,
- podłoże nie może mieć lokalnych wybrzuszeń większych niż 3 mm i wgłębień głębszych niż 2 mm przy czym nierówności nie mogą mieć ostrych krawędzi,
- wszystkie krawędzie wypukłe i wklęsłe muszą być wyokrąglone promieniem 5 cm lub złagodzone skosem 3×3 cm o pochyleniu 45°. Krawędzie wklęsłe mogą być wypełnione zaprawą cementową 1:3,
- mleczko cementowe występujące na izolowanej powierzchni należy usunąć przez jej greszkowanie lub hydropiaskowanie,
- wypukłe nierówności należy skuć lub zeszlifować szlifierką do lastriko tak aby nie odsłonić wkładek zbrojenia,
- podłoże powinno być suche.

Podłoże betonowe powinno mieć wytrzymałość:

- a) na ściskanie, określoną zgodnie z Polską Normą nie mniejszą niż:
 - wytrzymałość gwarantowaną wynikającą z przyjętej klasy betonu – w konstrukcjach nowych
- b) na odrywanie:
 - nie mniejszą niż 1,5 MPa – w konstrukcjach nowych

Ewentualne wady wykończenia powierzchni przeznaczonych do izolowania należy usuwać wg specjalnie opracowanych metod uzgodnionych z Inspektorem Nadzoru.

Naprawy powierzchni należy wykonać przestrzegając następujących zasad:

- ubytki betonu przekraczające na znacznej powierzchni 5 cm należy wypełnić betonem klasy B30 lub specjalnymi zaprawami bezskurczowymi do napraw betonu posiadającymi Aprobatę techniczną. Krawędzie uszkodzenia należy rozkuć tak aby były zbliżone do pionowych.
- lokalne nierówności podłoża powodujące powstawanie zastoin wody należy wypełnić bezskurczową zaprawą,
- powierzchnie z nierównościami o ostrych krawędziach należy przeszlifować szlifierką

5.2.3. Oczyszczenie podłoża

Bezpośrednio przed gruntowaniem powierzchni izolowane należy oczyścić z luźnych frakcji, pyłu i zatłuszczeń:

- luźne frakcje i pyły należy usunąć przy pomocy odkurzacza przemysłowego, a w ostateczności przez przedmuchiwanie sprężonym powietrzem przechodzącym przez filtr przeciwolejowy i przeciwwodny,
- zatłuszczenia należy usunąć przez ich wypalenie palnikiem gazowym.

5.2.4. Zagruntowanie podłoża

Podłoże betonowe należy gruntować żywicami epoksydowymi lub firmowymi roztworami asfaltowymi zalecanymi przez Producentów materiałów hydroizolacyjnych (Primer).

Środki do gruntowania podłoża mogą stanowić element zestawu do izolacji konstrukcji mostowych i Producent nie dopuszcza wówczas stosowania innych środków. Wykonawca winien przed zastosowaniem konkretnego środka do gruntowania podłoża betonowego uzyskać akceptację Producenta izolacji lub jego przedstawiciela. Przy gruntowaniu podłoża należy stosować następujące zasady:

- należy gruntować podłoże wyłącznie dobrze przygotowane i odebrane przez Inspektora Nadzoru,
- beton w gruntowanym podłożu powinien być co najmniej 14 dni, zaleca się aby był to beton 28 dniowy,
- powierzchnię przewidzianą do zaizolowania należy gruntować tylko jednokrotnie, używając taką ilość środka gruntującego, jaka jest podana w instrukcji Producenta,
- sposób gruntowania, powierzchnię którą można zagruntować jednorazowo oraz czas jej przydatności do położenia materiału termozgrzewalnego - zgodnie z zaleceniami Producenta izolacji. Nie należy gruntować zbyt dużej powierzchni "na zapas" z uwagi na możliwość obniżenia przyczepności izolacji do podłoża oraz konieczność oczyszczenia zagruntowanego podłoża z pyłu, śmieci i innych zanieczyszczeń.
- środek gruntujący należy nanosić w sposób określony w Instrukcji stosowania.
- przed ułożeniem warstwy izolacyjnej nie dopuszcza się ruchu pieszego po zagruntowanych powierzchniach.

Dodatkowe zalecenia w przypadku gruntowania materiałami bitumicznymi:

- powierzchnię przewidzianą do zaizolowania należy gruntować tylko jednokrotnie, używając tyle środka gruntującego, ile beton zdoła całkowicie wchłonąć tak, aby na powierzchni nie pozostała powłoka z warstewki asfaltu, ilość ta zwykle nie przekracza $0,3 \text{ l/m}^2$,
- należy zagruntować każdorazowo tylko powierzchnię, na jakiej zamierza się w ciągu najbliższych 8 godzin przykleić hydroizolację. Nie należy gruntować powierzchni "na zapas" z uwagi na znaczne obniżenie przyczepności izolacji do podłoża. Przy stosowaniu środków gruntujących wolnorozpadowych i wolnoschnących dopuszcza się gruntowanie podłoża z 12 godzinnym wyprzedzeniem. Należy przy tym odpowiednio zabezpieczyć zagruntowaną powierzchnię aby nie uległa uszkodzeniu lub zapyleniu. Od zagruntowania podłoża do rozpoczęcia przyklejania izolacji nie powinno upłynąć więcej niż 24 godziny.
- środek gruntujący należy nanosić wałkami malarskimi lub szczotkami do środków gruntujących (odpornych na działanie agresywnych rozpuszczalników, głównie węglowodorów aromatycznych).
- przed ułożeniem izolacji powierzchnia zagruntowana powinna być całkowicie sucha. Można to sprawdzić przez dotknięcie zagruntowanej powierzchni suchą, czystą dłoń (niezatłuszczoną lub zakurzoną) gdy dłoń nie przykleja się i pozostaje czysta oznacza to, że roztwór gruntujący jest już dostatecznie suchy. Czas schnięcia zagruntowanych powierzchni trwa w porze letniej od 4 - 6 godzin i jest uzależniony od temperatury otoczenia.
- w pierwszej kolejności należy zagruntować powierzchnię przy narożach wklęsłych i wypukłych.

UWAGA: Producent materiału izolacyjnego może wymagać, aby do gruntowania betonu użyć żywic epoksydowych wchodzących w skład zestawu do hydroizolacji konstrukcji mostowych.

5.2.5. Przygotowanie i sprawdzenie materiałów oraz prace przygotowawcze

Na placu budowy powinien znajdować się materiał izolacyjny potrzebny na jedną zmianę roboczą.

Należy sprawdzić czy:

- przygotowany materiał jest odpowiedniej jakości, czy nie jest sklejony w rolce, załamany, popękany czy ma odpowiednią grubość i wygląd zgodny z wymaganiami normy przedmiotowej lub Aprobaty technicznej,
- przekładka antyadhezyjna daje się łatwo odklejać,

Należy używać wyłącznie izolacji nieuszkodzonych, o nieprzekroczonym okresie gwarancji i dobrej jakości. Materiał uszkodzony należy usunąć z placu budowy.

5.2.6. Wykonanie izolacji

5.2.6.1. Układanie izolacji przy krawędziach i przy wpustach.

Przed ułożeniem izolacji miejsca te należy zagruntować.

W pierwszej kolejności należy zabezpieczyć naroże wklęsłe i wypukłe oraz miejsca przy wpustach i sączkach wyklejając je dodatkowymi arkuszami materiału izolacyjnego o wymiarach dostosowanych do izolowanej powierzchni. Minimalny zakład tych arkuszy musi wynosić 8 cm. Zakład czołowy między końcami rolek winien wynosić 15 cm. Należy szczególnie dokładnie wklejać izolację we wklęsłe krawędzie izolowanego przekroju nie naciągając przyklejanego materiału. Wszystkie arkusze uszczelniające powinny dokładnie przylegać do podłoża bez fałd i załamań (marszczeń) materiału izolacyjnego.

5.2.6.2. Układanie izolacji

Układanie izolacji rozpoczynamy od najniższego punktu obiektu posuwając się w górę. Celem uniknięcia nałożenia się czterech warstw izolacji układamy całość długości rolki na przemian z połową jej długości. Początek rolki mocujemy za pomocą ręcznego palnika, a całą rolę ustawiamy zgodnie z ukształtowaniem obiektu. Zakończenie izolacji na powierzchniach pionowych (np. przy belce poręczowej) należy wykonać przy użyciu arkusza o szerokości 50 cm. (połowa szerokości rolki). Należy szczególnie dokładnie wklejać izolację we wklęsłe krawędzie izolowanego przekroju nie naciągając przyklejanego materiału. Wszystkie arkusze uszczelniające powinny dokładnie przylegać do podłoża bez fałd i załamań (marszczeń) materiału izolacyjnego.

Przed przyklejeniem pasa papy należy rozwinąć rolę, usunąć z niej folię polietylenową zapobiegającą sklejanemu się papy na rolce i zwinąć ponownie na sztywny wałek. Następnie należy stopniowo rozwijać papę z rolki ogrzewając ją palnikiem gazowym do nadtopienia asfaltu z równoczesnym doklejaniem do podłoża przez dociskanie gumowym wałkiem o szerokości $30 \div 50 \text{ cm}$ wagi $30 \div 50 \text{ kg}$.

Arkusze układać na zakład $7 \div 10 \text{ cm}$.

Styki oraz końce arkuszy papy należy dodatkowo nadtopić palnikiem z góry i starannie dociskać drewnianą packą.

Warunkiem skutecznego zgrzania izolacji z podłożem jest wypływający bitum, który gwarantuje szczelne połączenie. Wytopiona masa bitumiczna powinna rozchodzić się poza obręb arkusza na odległość ok. 1-2 cm oraz na całej długości podgrzewanej rolki. Po nałożeniu izolacji należy w jak najszybszym terminie położyć nawierzchnię asfaltową.

Niedopuszczalny jest ruch pojazdów po ułożonej izolacji.

5.2.7. Usuwanie uszkodzeń i błędów ułożenia izolacji

Podczas układania izolacji mogą wystąpić następujące jej uszkodzenia:

- przebicie lub przecięcie,
- zamknięte pęcherze powietrza,
- zmniejszony poniżej 5 cm zakład arkusza lub jego brak,
- załamania i fałdy.

Usuwanie uszkodzeń:

- w przypadku przebicia, przecięcia, zerwania lub innego uszkodzenia izolacji należy miejsce uszkodzone odkurzyć, przetrzeć czystą szmatą zwilżoną benzyną ekstrakcyjną i nakleić łaty z tego samego materiału. Łata powinna mieć zaokrąglone naroża oraz przykrywać uszkodzenie z 15 centymetrowym zapasem. Łatę, a zwłaszcza jej krawędzie należy starannie docisnąć do podłoża ręcznym wałkiem.
- w przypadku zamknięcia pod izolacją pęcherzy powietrza, należy przebić ją ostrym narzędziem, starannie wycisnąć powietrze i nakleić na to miejsce łatę w sposób jak wyżej,
- w przypadku stwierdzenia zbyt małego zakładu należy w tym miejscu nakleić łatę,
- w przypadku wystąpienia na przyklejonym arkuszu fałdy, należy ją przeciąć i rozprostować lub wyciąć, a następnie nakleić w tym miejscu łatę,
- inne stwierdzone uszkodzenia izolacji z materiałów samoprzylepnych należy usuwać wg indywidualnych rozwiązań, po uzgodnieniu z Inspektorem Nadzoru.

5.2.8. Warstwa ochronna izolacji

Na izolacji pod projektowanymi kapami chodnikowymi należy położyć papę zgrzewalną zwykłą o grubości minimum 3 mm. Zadaniem tej warstwy jest ochrona izolacji przed uszkodzeniem podczas układania zbrojenia.

5.2.9. Izolacja styków dylatacji przyczółków, ścian oporowych ścianki zapleczej przyczółków.

Na tylnej ścianie przyczółków i murów oporowych wiaduktu przykleić na całej wysokości paski z papy zgrzewalnej o szerokości 33 cm. Nie należy przyklejać pasków papy na dylatacjach przekrytych od strony gruntu zewnętrzną taśmą izolacyjną.

Ściankę zapleczną wraz z półką pod płytę przejściową należy zabezpieczyć izolacją termozgrzewalną. Na półce płyty przejściowej nakleić 2 warstwy izolacji.

6. KONTROLA JAKOŚCI ROBÓT

Ogólne zasady kontroli jakości robót podano w ST D-M.00.00.00 "Wymagania ogólne".

6.1. Zakres kontroli jakości sprawdzany za pomocą badań laboratoryjnych:

- a) jakość betonu podłoża wg wymagań odnośnie betonu konstrukcyjnego,
- b) jakość materiałów do napraw uszkodzeń izolowanej nawierzchni betonowej wg wymagań określonych w odpowiednich normach przedmiotowych lub Aprobatach technicznych,
- c) jakość materiałów hydroizolacyjnych,
- d) jakość materiałów warstwy ochronnej - wg norm i zasad badania drogowych materiałów i mas bitumicznych.

6.2. Sprawdzenie rzeczywistych warunków wykonania robót hydroizolacyjnych.

Należy również sprawdzić zgodność rzeczywistych warunków wykonania robót hydroizolacyjnych z warunkami określonymi w wytycznych wykonania i odbioru z potwierdzeniem ich w formie wpisu do Dziennika Budowy.

6.3. Badania materiałów hydroizolacyjnych

Badania te mają na celu sprawdzenie zgodności właściwości używanych materiałów hydroizolacyjnych z wymaganiami podanymi w Aprobacie technicznej.

6.4. Zakres kontroli jakości wykonywanej izolacji

- a) stan podłoża pod izolację wg 5.2.3.,

- b) stan podłoża pod izolację po zagruntowaniu,
- c) dokładność przyklejenia izolacji do podłoża i poszczególnych warstw. Powierzchnie nieprzyklejone nie mogą przekraczać 10%,
- d) dokładność wykonania izolacji w narożach i przy wpustach.
- e) jakość napraw błędów izolacji.
- f) Przeprowadzenie badania izolacji na odrywanie – zgodnie z punktem 2
 - w temperaturze otoczenia +22°C - nie mniejsza niż 0,4 MPa,
 - w temperaturze otoczenia +82°C - nie mniejsza niż 0,7 MPa,

6.5. Dokumentowanie wyników pomiarów i badań

Dokumentowanie wyników pomiarów i badań zgodnie z ST D-M.00.00.00 "Wymagania ogólne".

7. OBMIAR ROBÓT

Jednostką obmiaru robót jest 1 m² wykonanej izolacji.

Ogólne zasady obmiaru robót podano w ST D-M.00.00.00 "Wymagania ogólne".

8. ODBIÓR ROBÓT

Ogólne zasady odbioru robót podano w ST D-M.00.00.00 "Wymagania ogólne".

9. PODSTAWA PŁATNOŚCI

Ogólne wymagania dotyczące płatności podano w ST D-M.00.00.00 "Wymagania ogólne".

Cena wykonania robót obejmuje:

- prace pomiarowe i przygotowawcze,
- transport niezbędnych materiałów do wykonania robót,
- wyrównanie ewentualnych nierówności podłoża,
- oczyszczenie powierzchni betonu,
- zagruntowanie podłoża żywicami epoksydowymi (ewentualnie emulsją asfaltową),
- wykonanie izolacji płyty pomostu,
- wykonanie drugiej warstwy izolacji pod kapami chodnikowymi,
- wykonanie izolacji wykorzystanej w miejscu oparcia płyty przejściowej, izolacji wewnętrznej ścianki korpusów przyczółków oraz izolację przerwy technologicznej korpusów przyczółków oraz ich skrzydełek
- naprawę ewentualnych uszkodzeń,
- uporządkowanie miejsca robót,
- przeprowadzenie niezbędnych badań laboratoryjnych i pomiarów wymaganych w specyfikacji.

10. PRZEPISY ZWIĄZANE

PN-B-04615 Papy asfaltowe i smołowe. Metody badań.
 PN-B-10260 Izolacje bitumiczne. Wymagania i badania przy odbiorze
 PN-B-27618 Papa asfaltowa zgrzewalna na osnowie zdwojonej przeszywanej z tkaniny szklanej i welonu szklanego.
 PN-B-24002:1997 Asfaltowa emulsja anionowa.
 PN-B-24003:1997 Asfaltowa emulsja kationowa.
 PN-B-24620:1998 Lepiki, masy i roztwory asfaltowe stosowane na zimno.
 Technologie robót utrzymaniowych na drogowych obiektach mostowych. IBDiM 1990 r.
 Instrukcja Producenta układania izolacji zgrzewalnej w języku polskim oraz Aprobata techniczna
 Zalecenia wykonywania izolacji z pap zgrzewalnych i nawierzchni asfaltowych na drogowych obiektach mostowych – Zeszyt 68 - IBDiM, Warszawa 2005 r.
 Zasady wykonywania izolacji przeciwwodnych z materiałów zgrzewalnych na drogowych obiektach mostowych - Zeszyt 32 - IBDiM, Warszawa 1991 r.
 ROZPORZĄDZENIE MINISTRA TRANSPORTU I GOSPODARKI MORSKIEJ z dnia 30 maja 2000 r. w sprawie warunków technicznych, jakim powinny odpowiadać drogowe obiekty inżynierskie i ich usytuowanie. (Dz. U. Nr 63 poz. 735 - z dnia 3.08 2000 r.)
 Zasady wymiany izolacji pomostów drogowych obiektów mostowych - IBDiM, Warszawa 1990 r.

M.15.04.01. NAWIERZCHNIA Z ŻYWIC SYNTETYCZNYCH.

1. WSTĘP

1.1. Przedmiot ST

Przedmiotem niniejszej Specyfikacji Technicznej Wykonania i Odbioru Robót Budowlanych (STWiORB) są wymagania dotyczące wykonania i odbioru robót budowlanych związanych z wykonaniem izolacji nawierzchni z żywicy syntetycznych w ramach zadania **budowa mostu wraz z dojazdami na rzece Krutyń w msc. Wojnowo.**

1.2. Zakres stosowania ST

Specyfikacja Techniczna jest stosowana jako dokument przetargowy i kontraktowy przy zlecaniu i realizacji robót wymienionych w punkcie 1.1.

1.3. Zakres robót objętych ST.

Ustalenia zawarte w niniejszej specyfikacji dotyczą zasad prowadzenia robót związanych z wykonaniem i odbiorem izolacji nawierzchni układanych na betonowych górnych powierzchniach:

- zabudów chodnikowych grubości 5,0 mm

Kolor nawierzchni Wykonawca powinien uzgodnić z Zamawiającym

1.4. Określenia podstawowe

1.4.1. Izolacja nawierzchni – powłoka grubowarstwowa pełniąca jednocześnie funkcję izolacji i nawierzchni na obiektach drogowych

1.4.2. Pozostałe określenia podstawowe są zgodne z obowiązującymi, odpowiednimi polskimi normami i z definicjami podanymi w D-M-00.00.00 „Wymagania ogólne” [1] pkt 1.4.

1.5. Ogólne wymagania dotyczące robót

Ogólne wymagania dotyczące robót podano w D-M-00.00.00 „Wymagania ogólne” [1], pkt 1.5.

2. MATERIAŁY

2.1. Ogólne wymagania dotyczące materiałów

Ogólne wymagania dotyczące materiałów, ich pozyskiwania i składowania, podano w D-M-00.00.00 „Wymagania ogólne” [1] pkt 2.

2.2. Materiały do wykonania robót

2.2.1. Zgodność materiałów z dokumentacją projektową

Materiały do wykonania robót powinny być zgodne z ustaleniami dokumentacji projektowej.

Należy stosować materiały oznakowane znakiem CE lub B zgodnie z Ustawą o wyrobach budowlanych [20].

Wykonawca dostarczy Inspektorowi zaświadczenia producenta potwierdzające spełnienie przez materiał izolacji nawierzchni wymaganych właściwości oraz trwałości, a także wyniki przeprowadzonych badań. Grubość izolacji nawierzchni powinna wynosić min. 5 mm na zabudowach chodnikowych i powinna być zgodna z zaleceniami producenta.

2.2.2. Rodzaje materiały do wykonania izolacji nawierzchni

2.2.2.1. Spoiwo

Należy stosować izolację nawierzchnię elastyczną o spoiwie epoksydowo-poliuretanowym o wymaganiach podanych w tablicy 1.

Tablica 1. Właściwości izolacyjnonawierzchni o spoiwie epoksydowo-poliuretanowym

Właściwości	Jednostka	Wymagania	Metoda badania wg
powłoki wytrzymałość na odrywanie od podłoża betonowego metodą „pull-off” - wartość średnia - wartość pojedynczego wyniku	MPa	$\geq 2,0$ $\geq 1,2$	Procedura badawcza IBDiM PB/TM-1/6 [13] PN-EN 1542[11]
Wskaźnik ograniczenia chłonności wody	%	≥ 90	Procedura IBDiM PB-TM-X5 [15]
Stan powierzchni betonu pokrytej powłoką po 200 cyklach zamrażania i odmrażania w wodzie w temp. - $18\pm 2^{\circ}\text{C}/+18\pm 2^{\circ}\text{C}$	-	Powłoka bez zmian	Procedura IBDiM Nr PB/TM-1/13[16]
Wytrzymałość na odrywanie od podłoża betonowego metodą „pull off” po 200 cyklach zamrażania i odmrażania w wodzie w temp. - $18\pm 2^{\circ}\text{C}/+18\pm 2^{\circ}\text{C}$	MPa	$\geq 1,0$	Procedura badawcza IBDiM PB/TM-1/6 [13] PN-EN 1542[11]
Wytrzymałość na odrywanie od podłoża stalowego po utwardzeniu powłoki metodą „pull-off”	MPa	$\geq 2,0$	Procedura badawcza IBDiM PB/TM-1/6 [13] PN-EN 1542[11]
Ścieralność	$\text{mm}^3/5000 \text{ mm}^2$	≤ 12500	PN-EN 1338 [2]
Wskaźnik szorstkości	SRT	≥ 40	PN-EN 1436:2000 [3]

2.2.2.2. Kruszywo

Do wykonania izolacyjnonawierzchni należy stosować kruszywa odporne na ścieranie: piaski kwarcowe, grysy ze skał łamanych (bazaltowe, granitowe itp), kruszywa spiekane (boksytowe, pomiedziowe lub podobne). Ilość, rodzaj i granulacja kruszywa dla danego rodzaju izolacyjnonawierzchni powinny być określone przez jej producenta i uzależnione od grubości układanej izolacyjnonawierzchni.

Maksymalna średnica ziaren kruszywa nie powinna przekraczać $\frac{1}{4}$ grubości układanej warstwy.

Kruszywa stosowane do uszorstnienia izolacyjnonawierzchni powinny być suche: suszone ogniowo i dostarczane na budowę w szczelnych opakowaniach z folii.

Piaski kwarcowe do wykonywania izolacyjnonawierzchni powinny spełniać wymagania klasy 6 wg BN-80/6811-01[5]. Wymagania dla innych kruszyw zestawiono w tabeli 2.

Tabela 2. Wymagania dla kruszyw

Właściwości	Jednostka	Wymagania	Metoda badania wg
Zawartość nadziarna	% (m/m)	≤ 5	PN-EN 933-1:2000[6]
Zawartość podziarna	% (m/m)	≤ 1	PN-EN 933-1:2000[6]
Zawartość zanieczyszczeń obcych	% (m/m)	0,1	PN-B-06714.12:1976[7]
Mrozoodporność wg zmodyfikowanej metody bezpośredniej	% (m/m)	≤ 2 (kategoria F ₂)	PN-EN 1367-1:2007 [8]
Ścieralność w bębnie Los Angeles	% (m/m)	≤ 25 (kategoria LA ₂₅)	PN-EN 1097-2[9]
Wskaźnik jednorodności	% (m/m)	≤ 25	PN-B-06714.42:1979[9]

3. SPRZĘT

3.1. Ogólne wymagania dotyczące sprzętu

Ogólne wymagania dotyczące sprzętu podano w D-M-00.00.00 „Wymagania ogólne” [1], pkt 3.

3.2. Sprzęt do wykonania robót

3.2.1. Sprzęt do czyszczenia podłoża

Do czyszczenia podłoża Wykonawca powinien zastosować:

- piaskownicę
- śrutownicę

Śrutownica powinna być wyposażona w odkurzacz przemysłowy, który zbiera śrut i pył powstający podczas czyszczenia. Śrut oddzielany jest od pyłu i może być używany ponownie.

- sprężarkę śrubową z filtrem olejowym

Filtr olejowy przy sprężarce jest bezwzględnie wymagany z uwagi na możliwość zanieczyszczonej odpylonej powierzchni olejem. Zanieczyszczenie podłoża olejem zmniejsza przyczepność izolacionawierzchni do podłoża.

- odkurzacz przemysłowy

Używanie odkurzaczy przemysłowych jest korzystniejsze niż sprężarek, ponieważ nie powodują one zapylenia sąsiednich części powierzchni roboczej.

3.2.2. Sprzęt do nakładania izolacionawierzchni

Do nakładania izolacionawierzchni Wykonawca powinien stosować:

- wolnoobrotowe (max 300 obr./min) mieszadło mechaniczne do mieszania składników,
- pędzle,
- wałki malarskie,
- szpachle zębate,
- gumowe grace,
- packi tynkarskie
- sprzęt do wykonywania robót w niesprzyjających warunkach atmosferycznych (namioty, urządzenia klimatyzacyjne, urządzenia wentylacyjne)

3.2.3. Wyposażenie laboratoryjne

Do wykonania badań podłoża, kontroli warunków atmosferycznych oraz wykonania badań izolacionawierzchni w dyspozycji Wykonawcy powinny się znajdować:

- termometr do pomiaru temperatury powietrza
- termometr do pomiaru temperatury podłoża
- termometr do pomiaru temperatury materiałów
- higrometr
- aparat „pull-off”
- wilgotnościomierz

4. TRANSPORT

4.1. Ogólne wymagania dotyczące transportu

Ogólne wymagania dotyczące transportu podano w D-M-00.00.00 „Wymagania ogólne” [1], pkt 4.

4.2. Transport, pakowanie i przechowywanie materiałów do wykonania izolacionawierzchni

Materiały do wykonywania izolacionawierzchni powinny być pakowane w oryginalne opakowania producenta. Na każdym opakowaniu powinna być umieszczona etykieta zawierająca dane:

- nazwę i adres producenta,
- nazwę wyrobu,
- oznaczenie,
- datę produkcji,
- masę netto,
- termin przydatności do użycia,
- nr odpowiedniej normy lub aprobaty technicznej,
- informację o proporcji mieszania,
- sposób przechowywania i stosowania materiałów i zachowania przy tym niezbędnych środków ostrożności, BHP i ochrony środowiska,

Materiały powinny być przechowywane w suchych, chłodnych pomieszczeniach, w oryginalnych, szczelnie zamkniętych opakowaniach, z dala od źródeł ognia i elementów grzejnych, w warunkach zabezpieczających je przed nasłonecznieniem i wpływami atmosferycznymi.

Materiały należy transportować krytymi środkami transportu chroniąc opakowania przed uszkodzeniami mechanicznymi.

Składniki żywiczne powinny być pakowane i przechowywane zgodnie z PN-C-81400:1989 [10] w taki sposób, aby na jedno opakowanie żywicy przypadało jedno opakowanie utwardzacza z zachowaniem proporcji mieszania.

5. WYKONANIE ROBÓT

5.1. Ogólne zasady wykonywania robót

Ogólne zasady wykonywania robót podano w ST D-M-00.00.00 „Wymagania ogólne” [1], pkt 5.

Izolacionawierzchnie powinny być wykonane zgodnie z „Rozporządzeniem Ministra Transportu i Gospodarki Morskiej z dnia 30 maja 2000 r. w sprawie warunków technicznych, jakim powinny odpowiadać obiekty inżynierskie i ich usytuowanie” [18] oraz , zgodnie z Katalogiem Zabezpieczeń Powierzchniowych Drogowych Obiektów Inżynierskich, zwanym dalej Katalogiem [19].

Wykonawca przed przystąpieniem do Robót przedstawi Inspektorowi do akceptacji Dokumentację Technologiczną zawierającą: Projekt Technologii i Organizacji Robót, Program Zapewnienia Jakości dla Robót uwzględniający wszystkie warunki, w jakich będą wykonywane Roboty.

5.2. Zasady wykonywania robót

Izolacionawierzchnie powinny być wykonane zgodnie z dokumentacją projektową określającą rodzaj podłoża, rodzaj materiałów, wymaganą jakość wykonania.

Podstawowe czynności przy wykonywaniu robót obejmują:

- roboty przygotowawcze,
- przygotowanie podłoża betonowego,
- ułożenie izolacionawierzchni,
- roboty wykończeniowe.

5.3. Roboty przygotowawcze

Przed przystąpieniem do robót należy:

- ustalić materiały niezbędne do wykonania robót,
- określić kolejność, sposób i termin wykonania robót.

Przed przystąpieniem do robót Wykonawca przedstawi Inspektorowi do akceptacji protokół z ustaleń technologicznych.

Przed przystąpieniem do prac na obiekcie Wykonawca, w obecności Inspektora oraz dostawcy materiałów powinien wykonać pole referencyjne izolacionawierzchni. Wykonanie pola referencyjnego ma na celu:

- określenie umownych warunków gwarancyjnych na wykonanie izolacionawierzchni,
- określenie wszystkich parametrów zabezpieczenia powierzchniowego niezbędnych do uzgodnień między Wykonawcą i Inspektorem,

- ocenę przydatności proponowanych materiałów, technologii,

- ocenę efektów wykonania robót.

Pole referencyjne stanowi wzorzec, na podstawie którego ocenia się każdy z późniejszych etapów wykonania izolacionawierzchni:

- przygotowanie podłoża
- zagruntowanie podłoża
- wykonanie, grubość i przyczepność każdej z warstw izolacionawierzchni.

Pole referencyjne powinno być wykonywane materiałami uzgodnionymi w protokole ustaleń technologicznych i zgodnie z założoną technologią. Prace powinny obejmować przygotowanie podłoża oraz wykonanie poszczególnych warstw izolacionawierzchni. W trakcie wykonywania pola referencyjnego Wykonawca powinien przeprowadzić kontrolę wykonania robót, a Inspektor badania odbiorcze. Sposób i zakres kontroli wykonania robót został przedstawiony w pkt.6. Wielkość powierzchni referencyjnej określa Inspektor. Pole referencyjne powinno zostać zabezpieczone przez Wykonawcę pod nadzorem Inspektora i przedstawiciela producenta materiałów. Każdy etap przygotowania podłoża i wykonania izolacionawierzchni powinien być przez nich zaakceptowany, a fakt ten, łącznie z wynikami wykonanych badań, będących podstawą tej akceptacji, zapisane w protokole pola referencyjnego. Protokół ten może stanowić dokument w ewentualnych roszczeniach gwarancyjnych.

5.4. Ogólne warunki prowadzenia robót

Przy wykonywaniu robót należy bezwzględnie przestrzegać zaleceń producenta materiału dotyczących wymaganych warunków atmosferycznych: temperatury i wilgotności powietrza. Podczas wykonywania prac Wykonawca zobowiązany jest monitorować wilgotność i temperaturę powietrza. Parametry te muszą odpowiadać wymaganiom podanym w kartach technicznych, Polskich Normach i aprobatkach technicznych. Jeżeli warunki pogodowe odbiegają od wymagań kart technicznych, roboty należy przerwać i wznowić je dopiero po poprawie pogody. Pomiary warunków atmosferycznych należy wykonywać co 3-4 godziny i przy każdej odczuwalnej zmianie pogody.

Jeżeli producent materiałów nie podaje inaczej, to prace związane z układaniem izolacionawierzchni należy wykonywać w sprzyjających warunkach atmosferycznych, przy dobrej i suchej pogodzie. Dla większości stosowanych żywic temperatura otoczenia powinna być wyższa od +8°C (większość żywic epoksydowych i poliuretanów przestaje sieciować w niższej temperaturze) oraz nie przekraczać +30°C (czas przydatności do użycia żywic chemoutwardzalnych stosowanych do wykonywania izolacionawierzchni gwałtownie maleje w podwyższonej temperaturze i żywice mogą się utwardzić, zanim zostaną naniesione na powierzchnię płyty pomostu).

Nie należy prowadzić robót podczas silnego wiatru, ze względu na możliwość zapylenia podłoża. Nie wolno także prowadzić robót podczas opadów deszczu oraz bezpośrednio przed opadami lub przed prognozowanym spadkiem temperatury poniżej minimalnej temperatury sieciowania żywic. Temperatura powietrza i konstrukcji w czasie wykonywania robót powinna być, o co najmniej o 3°C wyższa od temperatury punktu rosy. W przypadku konieczności wykonywania robót w niesprzyjających warunkach pogodowych (opady, niskie temperatury otoczenia), należy je wykonywać pod namiotem. W takim przypadku należy zastosować urządzenia klimatyzacyjne o odpowiedniej wydajności, pozwalające na uzyskanie i utrzymanie pod namiotem odpowiedniej temperatury powietrza i podłoża oraz wentylacji.

Uwaga:

Stosowane do wykonywania izolacionawierzchni żywice chemoutwardzalne zawierają często substancje lotne, które są nieszkodliwe przy pracy na otwartym powietrzu, ale przy pracy pod namiotem mogą gromadzić się w stężeniach powodujących zatrucie pracujących robotników.

Z pomiarów warunków klimatycznych Wykonawca powinien prowadzić protokół.

5.5. Przygotowanie powierzchni do ułożenia izolacionawierzchni

5.5.1. Przygotowanie powierzchni betonowej do ułożenia izolacionawierzchni

Czyszczenie podłoża należy wykonać przez śrutowanie lub piaskowanie. Z podłoża betonowego należy dokładnie zdjąć mleczko cementowe z izolowanej powierzchni. Następnie oczyszczoną powierzchnię należy odpylić odkurzaczem przemysłowym lub przez zdmuchnięcie sprężonym powietrzem za pomocą sprężarki śrubowej.

Podłoże betonowe przygotowane do układania izolacionawierzchni powinno spełniać wymagania:

Wytrzymałość na ściskanie nie mniejsza niż:

- wytrzymałość gwarantowana wynikająca z klasy betonu przyjętej w dokumentacji projektowej,
- wytrzymałość na odrywanie wg normy PN-EN 1542:2000 [11] średnio nie mniej niż 2,0 MPa,
- podłoże suche - beton w stanie powietrzno-suchym, bez widocznych śladów wilgoci i spowodowanych wilgocią zaciemnień; przy pomiarze wilgotności wilgotnościomierzem elektronicznym za podłoże suche należy przyjąć beton o wilgotności mniejszej od 4%; pomiary wilgotności betonu konstrukcyjnego (płyty mostowej) należy wykonywać przyrządem wycechowanym do pomiaru wilgotności materiałów o porowatości nie przekraczającej 10%,
- podłoże czyste - powierzchnia betonu wolna od luźnych frakcji, pyłów, plam, olejów, smarów i innych zanieczyszczeń; ocenę czystości podłoża wykonuje się wizualnie,
- podłoże gładkie - lokalne nierówności i zagłębienia powierzchni betonu nie powinny przekraczać ± 1 mm,
- szorstkość podłoża badana metodą wypełnienia piaskiem nie powinna przekraczać 1,0 mm:

Opis pomiaru szorstkości metodą wypełnienia piaskiem

Pomiar szorstkości polega na określeniu wielkości powierzchni, na jakiej znormalizowany piasek o określonej objętości wypełni nierówności powierzchniowe. Zakres stosowania tej metody jest ograniczony do pomiaru szorstkości na powierzchniach poziomych.

Materiały i sprzęt pomiarowy:

- piasek kwarcowy o uziarnieniu 0,1-0,5 mm,
- menzurka o pojemności 100 cm³,
- drewniany krążek o średnicy 50 mm i grubości 10 mm, z uchwytem,
- przymiar liniowy

Przebieg pomiaru:

Na powierzchnię betonu należy wysypać odmierzony w menzurce piasek w ilości 25 lub 50 cm³ (w zależności od spodziewanej szorstkości) i rozprowadzić go drewnianym krążkiem ruchami kolistymi do wyrównania z powierzchnią. Należy dążyć, aby wypełnienie piaskiem było maksymalnie zbliżone do kształtu koła. Następnie należy zmierzyć średnicę koła w dwóch prostopadłych do siebie kierunkach, a z otrzymanych wyników obliczyć wartość średnią.

Określenie szorstkości:

Parametrem charakteryzującym szorstkość powierzchni betonu jest wartość „s”, która jest uśrednioną głębokością nierówności na jego powierzchni.

Szorstkość należy określić ze wzoru:

$$S = 40V / \pi d^2 \text{ [mm]}$$

Gdzie:

- V - objętość piasku w cm³

- d - średnica koła w cm

Wartość „s” należy podawać z dokładnością do 0,1 mm.

- Podłoże równe - szczeliny pomiędzy powierzchnią podłoża a łatą o długości 4 m ułożoną na betonie nie powinny przekraczać 3 mm, pomiar równości podłoża wykonuje się mierząc cechowanym klinem przeswity pod aluminiową łatą o długości 4 m ułożoną na badanej powierzchni.

Na nowych płytach betonowych układanie izolacionawierzchni jest możliwe co najmniej po 14 dniach dojrzewania betonu. W przypadkach płyt naprawianych (jeżeli z jakiegoś powodu izolacionawierzchnia nie będzie układana bezpośrednio po stwardnieniu płyty), należy przestrzegać zaleceń producentów materiałów naprawczych i odpowiednich aprobat technicznych; jeżeli odpowiednie aprobaty techniczne nie stanowią inaczej należy przyjąć, że dojrzewanie zapraw typu PC następuje w ciągu 24 h, a zapraw typu PCC w ciągu 10 dni (w temperaturze otoczenia 200C).

W przypadku drobnych nierówności (o głębokości do 5 mm) podłoże betonowe należy wyrównać zaprawą typu PCC lub PC kompatybilną do stosowanych materiałów. Rysy występujące w podłożu betonowym powinny być zainiektowane. Natomiast w przypadku, gdy beton jest uszkodzony, albo zawiera substancje chemiczne o stężeniu przekraczającym dopuszczalne normy, należy go usunąć lub zneutralizować substancje szkodliwe, a następnie naprawić np. zaprawami typu PCC. Nierówności podłoża przekraczające 5 mm należy naprawić. Wystające fragmenty należy odkuć lub zeszlifować, a zagłębienia wypełnić zaprawami typu PC lub PCC.

5.6. Wykonanie izolacionawierzchni

Roboty związane z wykonywaniem izolacionawierzchni powinny być wykonywane przez specjalistyczne firmy. Przy wykonywaniu robót należy zawsze i bezwzględnie przestrzegać zaleceń technologicznych określonych przez producenta materiału. Zalecenia te powinny być zawarte w kartach technicznych materiałów i opracowane przez ich producentów. Zalecenia te dotyczą m.in. proporcji mieszania składników, okresu czasu, jaki musi upłynąć między nakładaniem kolejnych warstw, grubości nakładanych warstw, ilości zastosowanego kruszywa. Materiały do wykonania izolacionawierzchni dostarczane są jako materiały dwu lub trójskładnikowe, których komponenty należy zmieszać bezpośrednio przed użyciem w odpowiednich proporcjach. Bardzo ważne jest ściśle przestrzeganie wymaganych proporcji mieszania składników.

W celu zwiększenia odporności na ścieranie izolacionawierzchni oraz nadania im właściwości antypoślizgowych, do wykonywania tych powłok używane są odporne na ścieranie kruszywa, spełniające wymagania pkt.2.2.2.2. Izolacionawierzchnia powinna być barwiona przez dodanie odpowiedniego pigmentu. Kolor powinien być uzgodniony przez Wykonawcę z Zamawiającym.

Izolacionawierzchnie z materiałów chemoutwardzalnych wykonywane są zwykle z trzech warstw:

- warstwy gruntującej, nanoszonej pędzlem lub wałkiem malarskim
- warstwy podstawowej, nanoszonej wałkiem malarskim, szpachlą zębatą lub gumową gracą
- warstwy zamykającej, nanoszonej pędzlem lub wałkiem malarskim

Zużycie żywicy powinno wynosić minimum 0.8 kg/m²/mm, tak aby nie dopuścić do wykonywania warstwy z samego kruszywa.

Dopuszczenie izolacionawierzchni do użytku może nastąpić tylko po jej całkowitym utwardzeniu. Czas ten powinien być podany przez producenta w kartach technicznych stosowanych materiałów.

5.7. Roboty wykończeniowe

Roboty wykończeniowe powinny być zgodne z dokumentacją projektową. Do robót wykończeniowych należą prace związane z dostosowaniem wykonanych robót do warunków budowy obiektu i roboty porządkujące.

5.8. Warunki gwarancji

Przed zakończeniem okresu gwarancyjnego należy wykonać przegląd obiektu, mający na celu ocenę stanu wykonanej izolacionawierzchni, zawierający:

- ocenę wizualną stanu izolacionawierzchni,
 - ocenę wizualną stanu elementu, na którym ułożona jest izolacionawierzchnia,
 - w przypadkach wątpliwych - zauważonych uszkodzeń należy wykonać niezbędne badania specjalistyczne.
- Do wykonania poprawek kwalifikują się izolacionawierzchnie, na tych elementach konstrukcji, na których występują:
- jakiegokolwiek przecieki, zawilgocenia, pęcherze, rysy, pęknięcia, wyłączając uszkodzenia mechaniczne spowodowane przez użytkowników dróg,
 - w przypadku przeprowadzenia badań dodatkowych powinny być spełnione warunki podane w tabeli 3.

Tabela 3 Ocena przyczepności izolacionawierzchni badana metoda „pull-off” wg PN-EN 1542:2000 [11]

Rodzaj izolacionawierzchni	Rodzaj podłoża	Wymagania
na spoiwie epoksydowo-poliuretanowym	beton: - wartość średnia -wartość pojedynczego wyniku	$\geq 1,6$ MPa $\geq 1,2$ MPa

W przypadku wystąpienia uszkodzeń izolacionawierzchni przed upływem okresu gwarancji, Wykonawca powinien określić przyczyny wystąpienia uszkodzeń i naprawić je zgodnie z postanowieniami umowy.

6. KONTROLA JAKOŚCI ROBÓT

6.1. Ogólne zasady kontroli jakości robót

Ogólne zasady kontroli jakości robót podano w D-M-00.00.00 [1] „Wymagania ogólne”, pkt 6.

Podczas wykonywania robót Wykonawca zobowiązany jest prowadzić protokół prac izolacyjnych, w którym w formie tabelarycznej powinien podać wszystkie niezbędne informacje o warunkach atmosferycznych, stanie stosowanych materiałów, parametrach technologicznych wbudowania materiałów, ilości zastosowanych materiałów oraz wyniki badań wykonanej izolacionawierzchni. Przykłady protokołów kontroli zostały podane w załącznikach.

6.2. Badania materiałów

Przed przystąpieniem do robót Wykonawca powinien:

- uzyskać wymagane dokumenty, dopuszczające wyroby budowlane do obrotu i powszechnego stosowania (certyfikaty zgodności, deklaracje zgodności, aprobaty techniczne, ew. badania materiałów wykonane przez dostawców itp.), potwierdzające zgodność materiałów z wymaganiami pktu 2 niniejszej specyfikacji,
- przedstawić karty techniczne stosowanych materiałów,
- ew. wykonać własne badania właściwości materiałów przeznaczonych do wykonania robót, określone w pkcie 2 lub przez Inspektora.

Wszystkie dokumenty oraz wyniki badań Wykonawca przedstawi Inspektorowi do akceptacji.

Na żądanie Inspektora Wykonawca powinien przedstawić aktualne wyniki badań materiałów wykonywanych w ramach nadzoru wewnętrznego przez producenta.

Przed zastosowaniem materiałów Wykonawca zobowiązany jest sprawdzić:

- nr produktu,
- stan opakowań materiału,
- warunki przechowywania materiału,
- datę produkcji i datę przydatności do stosowania.

Dodatkowo po otwarciu pojemnika ze środkiem gruntującym Wykonawca powinien ocenić jego wygląd.

6.3. Badania w czasie robót

Kontrola wykonania robót obejmuje:

- badanie przygotowania podłoża,
- kontrolę wykonania warstwy gruntującej,
- kontrolę wykonania izolacionawierzchni.

Poza tym w trakcie wykonywania robót należy wykonywać na bieżąco:

- kontrolę proporcji mieszania składników stosowanych materiałów (dotyczy materiałów dwu lub kilkuskładnikowych),
- kontrolę czasu i sposobu mieszania składników,
- kontrolę czasu pomiędzy układaniem kolejnych warstw.

6.3.1. Badanie przygotowania podłoża

Podłoże przygotowane do układania izolacionawierzchni powinno spełniać wymagania podane w pkt.5.5.

6.3.2. Kontrola zagruntowania podłoża betonowego

Kontrola grubości układanej powłoki gruntującej powinna być wykonywana na bieżąco przez sprawdzenie ilości zużytych materiałów, ilości dozowanych składników, czasu mieszania, czasu aplikacji (dotyczy żywicznych środków gruntujących).

6.3.2.1. Gruntowanie podłoża pod materiały chemoutwardzalne

Po zagruntowaniu podłoża stan powłoki gruntującej należy ocenić wizualnie:

- przy stosowaniu asfaltowych środków gruntujących: prawidłowo zagruntowana powierzchnia powinna być czarna lub ciemnobrązowa i matowa. Po dotknięciu ręką nie powinna brudzić skóry,
- przy zastosowaniu żywicznych środków gruntujących: prawidłowo zagruntowana powierzchnia powinna być sucha i lekko błyszcząca. Po dotknięciu ręką nie powinna brudzić skóry. Pospypka piaskowa powinna być mocno przyklejona do żywicy i częściowo w nią wtopiona.

6.3.3. Kontrola wykonania izolacionawierzchni

Podczas wykonywania izolacionawierzchni należy kontrolować:

- grubość nakładanej izolacionawierzchni - kontrolę zużycia materiału w kg/m²,
- wygląd zewnętrzny - powierzchnia powłoki powinna mieć wygląd jednolity bez smug, widocznych szwów, przerw roboczych, rys, pęknięć, spłynięć, sfaldowań, pęcherzy i łat; barwa powłoki powinna być jednolita i zgodna ze specyfikacją i dokumentacją projektową; posypka uszorstniająca powinna być mocno wklejona w podłoże oraz rozłożona równomiernie.
- Przyczepność izolacionawierzchni do podłoża:

Badanie przyczepności izolacionawierzchni do podłoża powinno być wykonywane na kilku polach, wybranych losowo przez Inspektora. Na każdym polu należy wykonać badania w 5 punktach pomiarowych. Badanie przyczepności do podłoża wykonuje się metoda „pull-off”, która polega na odrywaniu metalowych krążków o średnicy zewnętrznej \varnothing 50 mm, naklejonych na powierzchni izolacionawierzchni, przy zastosowaniu specjalnego aparatu i zmierzeniu siły zrywającej. Przed naklejeniem krążka izolacionawierzchnię należy naciąć koronką o średnicy rdzenia równej średnicy krążka. Nacięcie należy wykonać przez całą grubość izolacionawierzchni, w taki sposób aby, naciąć także beton podłoża na głębokość od 1 do 3 mm. Na każdym polu należy nakleić po 5 krążków, oderwać aparatem „pull-off” i obliczyć średnią arytmetyczną z pomiarów. Zmierzona średnia wartość przyczepności do podłoża nie powinna być mniejsza od wartości wymaganej podanej w tabeli 4.

Tabela 4 Ocena przyczepności izolacionawierzchni do podłoża betonowego

Rodzaj izolacionawierzchni	Rodzaj podłoża	Wymagania
na spoiwie epoksydowo-poliuretanowym	beton: - wartość średnia -wartość pojedynczego wyniku	$\geq 2,0$ MPa $\geq 1,5$ MPa

Jeżeli wartość średnia ze wszystkich pomiarów będzie wyższa od wartości średniej określonej w tabeli 4, to można uznać, że warunek wytrzymałości na odrywanie został spełniony.

Miejsca uszkodzone podczas badań należy naprawić przy użyciu tych samych materiałów, które były stosowane do wykonania izolacionawierzchni, zachowując wymagania techniczne odnośnie ich stosowania. Z kontroli jakości wykonanej izolacionawierzchni Wykonawca powinien wykonać protokół.

7. OBMIAR ROBÓT

7.1. Ogólne zasady obmiaru robót

Ogólne zasady obmiaru robót podano w D-M-00.00.00 „Wymagania ogólne” [1], pkt 7.

7.2. Jednostka obmiarowa

Jednostką obmiarową jest 1 m² (metr kwadratowy) ułożonej izolacionawierzchni danej grubości.

8. ODBIÓR ROBÓT

8.1. Ogólne zasady odbioru robót

Ogólne zasady odbioru robót podano w D-M-00.00.00 „Wymagania ogólne” [1], pkt 8.

Roboty uznaje się za wykonane zgodnie z dokumentacją projektową, STWiORB i wymaganiami Inspektora, jeżeli wszystkie pomiary i badania z zachowaniem tolerancji wg punktu 6 dały wyniki pozytywne.

8.2. Odbiór robót zanikających i ulegających zakryciu

Odbiorowi robót zanikających i ulegających zakryciu podlegają:

- podłoże betonowe przygotowane do ułożenia izolacji nawierzchni,
- zagrunowane podłoże betonowe.

Odbiór tych robót powinien być zgodny z wymaganiami D-M-00.00.00 „Wymagania ogólne” [1] oraz niniejszej ST.

9. PODSTAWA PŁATNOŚCI

9.1. Ogólne ustalenia dotyczące podstawy płatności

Ogólne ustalenia dotyczące podstawy płatności podano w D-M-00.00.00 „Wymagania ogólne” [1], pkt 9.

9.2. Cena jednostki obmiarowej

Cena jednostkowa obejmuje:

- prace przygotowawcze i pomiarowe,
- bieżącą obsługę geodezyjną,
- opracowanie projektu technologii i organizacji robót oraz PZJR,
- zakup, dostawę i magazynowanie materiałów, konstrukcji lub wyrobów potrzebnych do wykonania robót,
- przygotowanie podłoża do nakładania powłoki,
- nałożenie powłoki,
- pielęgnację powłoki,
- wykonanie i rozbiórkę rusztowań, pomostów roboczych, urządzeń pomocniczych, niezbędnych do wykonania robót,
- zapewnienie bezpieczeństwa robót i ochrony środowiska,
- wykonanie badań,
- dokumentację powykonawczą,
- uporządkowanie miejsca robót.

Cena wykonania robót określonych niniejszą ST obejmuje również:

- roboty tymczasowe, które są potrzebne do wykonania robót podstawowych, ale nie są przekazywane Zamawiającemu i są usuwane po wykonaniu robót podstawowych,
- prace towarzyszące, które są niezbędne do wykonania robót podstawowych, niezaliczane do robót tymczasowych.

10. PRZEPISY ZWIĄZANE

PN-EN 1338 Betonowe kostki brukowe – Wymagania i metody badań

PN-EN 1436:2000 Materiały do poziomego oznakowania dróg-Wymagania dotyczące poziomych oznakowań dróg

PN-85/B-04500 Zaprawy budowlane-Badania cech fizycznych i wytrzymałościowych

BN-80/6811-01 Surowce szklarskie. Piaski szklarskie. Wymagania i badania.

PN-EN 933-1:2000 Badanie geometrycznych właściwości kruszyw-Oznaczenie składu ziarnowego- Metoda przesiewania

PN-B-06714.12:1976 Kruszywa mineralne-Badania-Oznaczenie zawartości zanieczyszczeń obcych

PN-EN 1367-1:2007 Badanie właściwości cieplnych i odporności kruszyw na działanie czynników atmosferycznych - Część1: Oznaczenie mrozoodporności (oryg.) (wersja polska 2001)

PN-EN 1097-2:2000 Badania mechanicznych i fizycznych właściwości kruszyw. Metody oznaczania odporności na rozdrabnianie

PN-C-81400:1989 Wyroby lakierowe. Pakowanie, przechowywanie i transport.

PN-EN 1542:2000 Wyroby i systemy do ochrony i napraw konstrukcji betonowych. Metody badań. Pomiar przyczepności przez odrywanie.

PN ISO 8501-1:202 Przygotowanie podłoża stalowych przed nakładaniem farb i podobnych produktów.

Wzrokowa ocena czystości powierzchni. Stopnie skorodowania i stopnie przygotowania niezabezpieczonych podłoży stalowych oraz podłoża stalowych po całkowitym usunięciu wcześniej nałożonych powłok.

Procedura badawcza IBDiM PB/TM-1/6 Pomiar przyczepności przez odrywanie

Procedura IBDiM nr PM-TM-X4 Oznaczenie przyczepności powłoki ochronnej do stali metoda „pull-off”

Procedura IBDiM nr PM-TM-X5 Oznaczenie wskaźnika ograniczenia chłonności wody

Procedura IBDiM Nr PB/TM-1/13 Ocena stanu powłoki (lub wyprawy) ochronnej po próbie mrozoodporności

Procedura IBDiM nr TW-31/97 Badanie skurczu i pęcznienia zapraw modyfikowanych

Rozporządzenie Ministra Transportu i Gospodarki Morskiej z dnia 30 maja 2000 r. w sprawie warunków technicznych, jakim powinny odpowiadać obiekty inżynierskie i ich usytuowanie (Dz.U. nr 63, poz. 735)

Katalog zabezpieczeń powierzchniowych drogowych obiektów inżynierskich, Załącznik do Zarządzenia Nr 11
Generalnego Dyrektora Dróg Krajowych i Autostrad z dnia 19 września 2003 r.
Ustawa z dnia 16.IV.2004 o wyrobach budowlanych (Dz.U. z dnia 30.IV.2004 r)

M.16.01.01. WPUST MOSTOWY.

1. WSTĘP

1.1. Przedmiot ST

Przedmiotem niniejszej specyfikacji technicznej są wymagania dotyczące wykonania i odbioru robót budowlanych związanych z wykonaniem odwodnienia pomostu w ramach zadania **budowy mostu wraz z dojazdami na rzece Krutyń w msc. Wojnowo.**

1.2. Zakres stosowania ST

Specyfikacja Techniczna jest stosowana jako dokument przetargowy i kontraktowy przy zlecaniu i realizacji robót wymienionych w punkcie 1.1.

1.3. Zakres robót objętych ST.

Ustalenia zawarte w niniejszej specyfikacji dotyczą zasad prowadzenia robót związanych z wykonaniem i odbiorem odwodnienia ustroju niosącego obiektu inżynierskiego za pomocą wpustów żeliwnych Ø 150, z odprowadzeniem pionowym, a także wykonaniem otworów w betonie płyty do osadzenia wpustów i wklejeniem wpustów.

1.4. Określenia podstawowe

Wpust odwadniający – urządzenie instalowane w celu odprowadzenia wody deszczowej z nawierzchni obiektu oraz z izolacji.

Wpust mostowy żeliwny – wpust odwadniający w obiekcie mostowym, którego korpus wykonano z żeliwa. Pozostałe określenia podstawowe są zgodne z obowiązującymi, odpowiednimi polskimi normami i z definicjami podanymi w D-M-00.00.00 „Wymagania ogólne” [1] pkt 1.4.

1.5. Ogólne wymagania dotyczące robót

Ogólne wymagania dotyczące robót podano w D-M-00.00.00 „Wymagania ogólne” [1], pkt 1.5.

2. MATERIAŁY

2.1. Ogólne wymagania dotyczące materiałów

Ogólne wymagania dotyczące materiałów, ich pozyskiwania i składowania, podano w D-M-00.00.00 „Wymagania ogólne” [1] pkt 2.

2.2. Materiały do wykonania robót

2.2.1. Zgodność materiałów z dokumentacją projektową

Materiały do wykonania robót powinny być zgodne z ustaleniami dokumentacji projektowej.

Należy stosować materiały, które są oznakowane znakiem CE lub B zgodnie z Ustawą o wyrobach budowlanych. [22].

2.2.2. Stosowane materiały

Przy montażu wpustu w ustroju niosącym obiektu inżynierskiego należy stosować następujące materiały:

- wpust żeliwny mostowy,
- zaprawa do wklejania wpustów
- warstwę filtracyjną,
- materiały uszczelniające.

2.2.3. Zaprawa do wklejania wpustów

Do wklejania wpustu w otwór nawiercony w obiekcie remontowanym należy stosować zaprawę jednoskładnikową, na bazie cementu modyfikowanego. Należy stosować zaprawę przygotowywaną w wytwórni i dostarczaną na budowę w postaci proszku, gotową do użycia po rozmieszaniu z wodą w odpowiedniej proporcji. Zastosowana zaprawa powinna być przez producenta przewidziana do stosowania do wykonania wypełnień o wymaganej w danym przypadku grubości. Uziarnienie zaprawy powinno być zgodne z zaleceniami producenta i powinno być dostosowane do grubości wypełnienia (dla grubości 3-10 mm maksymalna grubość ziarna wynosi 1 mm, dla grubości 10 -40 mm, maksymalna grubość ziarna wynosi 3 mm). Zawartość nadziarna nie powinna przekraczać 5% wg PN-EN 933-1:2000 .

Świeża zaprawa powinna mieć odpowiednią płynność (>25 wg PN-EN 13395-2:2004), aby szczelnie wypełniła przestrzeń między ścianą otworu i powierzchnią sączka.

Utwardzona zaprawa powinna spełniać wymagania podane w tablicy 1.

Tablica 1. Podstawowe wymagania dla utwardzonej zaprawy niskoskurczowej

Lp.	Właściwości	Jednostka	Wymagania	Metoda badania wg
1	Wytrzymałość na zginanie po 28 dniach	MPa	≥ 9	PN-85/B-04500
2	Wytrzymałość na zginanie po 28 dniach	MPa	≥ 45	PN-85/B-04500
3	Współczynnik liniowej rozszerzalności cieplnej	K ⁻¹	$\leq 15 \times 10^{-6}$	Procedura IBDiM nr SO-1
4	Współczynnik liniowej rozszerzalności cieplnej	GPa	od 25 do 40	Instrukcja ITB 194
5	Mrozoodporność badana w 2% roztworze soli (NaCl) po 150 cyklach - ubytek masy - wytrzymałość na zginanie - wytrzymałość na ściskanie	%	≤ 5 ≤ 20 ≤ 20	Procedura badawcza IBDiM nr SO-3

2.2.4. Wpusty żeliwne mostowe

Urządzenia odprowadzenia wód opadowych z obiektów mostowych, w tym wpustów, powinny być wykonane i montowane zgodnie z Rozporządzeniem Ministra Transportu i Gospodarki Morskiej z dnia 30 maja 2000 r. w sprawie warunków technicznych, jakim powinny odpowiadać obiekty inżynierskie i ich usytuowanie [11]. Należy stosować wpusty, dla których producent gwarantuje okres użytkowania nie krótszy niż 25 lat. Należy zastosować wpusty bezkielichowe, łączone z rurami kanalizacyjnymi za pomocą tulei spinających ze stali nierdzewnej i elastycznych pierścieni uszczelniających.

Konstrukcja wpustu powinna być zgodna z dokumentacją projektową i STWiORB.

Konstrukcja wpustu mostowego powinna umożliwiać regulację jego wysokości.

Wpusty powinny być wyposażone w:

- kołnierz wokół dolnej części wpustu, o szerokości nie mniejszej niż 80 mm – do przymocowania izolacji wodoszczelnej,
- wyjmowany osadnik na zanieczyszczenia ze stali ocynkowanej ogniowo lub ze stali nierdzewnej,
- otwory na obwodzie górnej części wpustu – do umożliwienia spływu wody z izolacji wodoszczelnej,
- kratki ściekowe (ruszt) z ryglowaniem o przekroju przepływu nie mniejszym niż 500 cm², o prętach kratki umieszczonych prostopadle do osi podłużnej obiektu i o prześwicie kratek na powierzchniach przeznaczonych do ruchu:

- pojazdów – nie większym niż 36 mm,

Wpusty powinny zabezpieczone przed wyjmowaniem przez osoby postronne bez specjalistycznego sprzętu. W przypadku wpustów z kratkami o przekroju przepływu nie spełniającym powyższych wymagań dopuszcza się ich zastosowanie pod warunkiem umieszczenia obok siebie dwóch wpustów, rozmieszczonych w odległościach gwarantujących ich prawidłowe osadzenie w płycie pomostu,

- element dociskający izolację do kołnierza dolnej części wpustu,
- rurę odpływową od średnicy zgodnej z ustaleniami dokumentacji projektowej, ale nie mniejszej niż 150 mm.

Wpusty powinny być wykonywane w klasie obciążenia D400 wg PN-EN 124:2000 [4].

Konstrukcja wpustu powinna być wykonana z żeliwa szarego o wytrzymałości na rozciąganie R_m 200 MPa wg PN-EN 1561-2000 [3].

Wpusty powinny być zabezpieczone antykorozyjnie np. pokryte warstwą lakieru asfaltowego.

Żeliwne wpusty mostowe powinny spełniać wymagania:

- wpust po pełnym obciążeniu badawczym wg PN-EN 124:2000 [4] nie powinien wykazywać zmian (nie powinien ulec zniszczeniu ani wykazywać uszkodzeń w postaci pęknięć, zarysowań, odłamań lub odprysków),

- tolerancja wymiarów elementów wpustu:

- dla średnicy rury odpływowej ≥ 150 mm: 2 mm wg PN-EN 877:2002 [5],
- dla innych wymiarów: kl CT 12 wg PN-ISO 8062:1997 [6].

Zgodnie z dokumentacją projektową należy stosować wpusty:

- z odprowadzeniem pionowym

2.2.5. Warstwa filtracyjna

Warstwa filtracyjna wokół wpustu powinna być wykonana z grysów bazaltowych jednofrakcyjowych (frakcji 8÷16 mm), spełniających wymagania PN-EN 12620:2004 [7], otoczonych kompozycją z żywicy epoksydowej. Ilość lepiszcza powinna zapewnić tylko całkowite otoczenie ziaren kruszywa bez wypełnienia pustek między ziarnami.

2.2.6. Uszczelnienie wokół wpustu

Do uszczelnienia styku między wpustem i nawierzchnią należy stosować:

- a) elastyczną taśmę uszczelniającą,
- b) masę zalewową.

Ad a) Do uszczelnienia styków wpustów z masą zalewową oraz masy zalewowej z warstwą ścierną nawierzchni należy stosować taśmę topliwą elastomerowo-asfaltową o odpowiedniej szerokości i grubości ok. 10 mm. Materiał powinien charakteryzować się dużą elastycznością w szerokim zakresie temperatur (nie powinien stawać

się kruchy w temperaturze -30°C, a w podwyższonych temperaturach - do 100°C, nie powinien spływać ze szczelin pionowych), powinien wykazywać bardzo dobrą przyczepność do uszczelnianych elementów (żeliwnych i asfaltowych) po odpowiednim zagruntowaniu powierzchni. Materiał powinien ponadto wykazywać odporność na roztwory soli mineralnych, kwasów i zasad organicznych oraz posiadać dobrą odporność na starzenie się w warunkach eksploatacji i niezmienną przyczepność do krawędzi szczelin.

Ad b) Do wypełnienia szczeliny wokół wpustu (między korpusem wpustu i krawężnikiem oraz między wpustem i warstwą ścierną) należy zastosować asfaltową lub asfaltowo-kauczukową masę zalewową, z dodatkiem plastyfikatorów. Masa zalewowa powinna spełniać wymagania podane w tablicy 2.

Tablica 2. Wymagania dla masy zalewowej

Lp.	Właściwości	Jednostka	Wymagania	Metoda badania wg
1	Penetracja w temperaturze 25°C	0,1 mm	70 ÷ 120	PN-EN 426:2001[8]
2	Temperatura mięknięcia wg PiK	°C	> 80	PN-EN1427:2001 [9]
3	Spływność w temp. 60°, w czasie 30 min pod kątem 15°	mm	< 3,0	PN-B-24005:1997[10] Procedura IBDiM PB/TN-2/1[16]
4	Mrozooporność (upadek 4 kul z wys. 250 cm w temp. -20°C)	sztuk	min. 3 kule całe	Procedura IBDiM PB/TN-2/3 [17]

Przy wyborze masy zalewowej należy zwrócić uwagę, aby przeznaczona ona była do wypełniania szczelin żądanej szerokości.

3. SPRZĘT

3.1. Ogólne wymagania dotyczące sprzętu

Ogólne wymagania dotyczące sprzętu podano w D-M-00.00.00 „Wymagania ogólne”[1], pkt 3.

3.2. Sprzęt do wykonania robót

Wpusty należy montować ręcznie.

Do wykonania warstwy filtracyjnej i uszczelniającej Wykonawca powinien dysponować:

- sitem do przesiewania kruszywa,
- naczyniem do wymieszania grys z żywicą epoksydową,
- prętym metalowym,
- naczyniem do podgrzewania masy zalewowej.

4. TRANSPORT

4.1. Ogólne wymagania dotyczące transportu

Ogólne wymagania dotyczące transportu podano w D-M-00.00.00 „Wymagania ogólne”[1], pkt 4.

4.2. Transport i przechowywanie materiałów

4.2.1. Transport i przechowywanie wpustów

Wszystkie żeliwne elementy wpustów mostowych powinny być pakowane w jednostki ładunkowe na paletach. Na każdej jednostce ładunkowej powinna być umieszczona etykieta zawierająca następujące dane:

- nazwę i adres producenta,
- oznaczenie CE lub B,
- datę produkcji,
- liczbę sztuk,
- informacje o uzyskaniu przez wyrób aprobaty technicznej lub nr normy.

Kraty i korpus wpustów powinny mieć następujące znaki:

- znak klasy z powołaniem na normę PN-EN 124:2000 [4]
- nazwę i/lub znak identyfikacyjny producenta oraz PN-EN 124:2000 [4] PN-EN 124:2000 [4]miejsce wytworzenia, które mogą być zawarte w kodzie
- znak jednostki certyfikującej.

Oznakowania powinny być widoczne po zainstalowaniu wyrobu, czytelne i trwałe.

Wszystkie elementy wpustów mostowych należy przechowywać na utwardzonym podłożu, pod zadaszeniem.

Wpusty powinny być układane wg poszczególnych rodzajów w sposób zapewniający stateczność oraz umożliwiającą dostęp do poszczególnych rodzajów. Wszystkie żeliwne elementy wpustów, pakowane jak wyżej, można przewozić dowolnymi środkami transportowymi zabezpieczając je przed przesunięciem lub uszkodzeniem.

4.2.2. Transport i przechowywanie materiałów do wykonania warstwy filtracyjnej (żywic epoksydowych i gryków)

Żywice epoksydowe powinny być transportowane wg przepisów przyjętych dla materiałów toksycznych i łatwopalnych. Warunki przechowywania materiałów nie mogą powodować utraty ich cech lub obniżenia ich jakości. Składniki kompozycji żywicy należy przechowywać w opakowaniach oryginalnych, szczelnie zamkniętych, w pomieszczeniach suchych i przewiewnych. Pakowane do butelek, powinny być transportowane w transporterach z tworzywa sztucznego zgodnie z wymaganiami producenta. Należy je przewozić krytymi środkami transportowymi zgodnie z odpowiednimi przepisami o przewozie materiałów i przedmiotów i chronić od światła.

Kruszywa (grysy) można przewozić dowolnym środkiem transportu, w warunkach zabezpieczających je przed zanieczyszczeniem i zmieszaniem z innymi materiałami. Podczas transportu kruszywa powinny być zabezpieczone przed wysypianiem i rozpyleniem. Składowanie kruszywa, nie przeznaczonego do bezpośredniego wbudowania po dostarczeniu na budowę, powinno odbywać się na podłożu równym, utwardzonym i dobrze odwodnionym, przy zabezpieczeniu kruszywa przed zanieczyszczeniem i zmieszaniem z innymi materiałami kamiennymi.

4.2.3. Transport i przechowywanie materiałów uszczelniających

Masę zalewową oraz taśmę uszczelniającą należy transportować i przechowywać w oryginalnych opakowaniach producenta. Opakowania powinny być układane na paletach, a palety zabezpieczone przed deszczem i promieniami ultrafioletowymi.

Do każdej partii wyrobu powinna być załączona informacja producenta zawierająca dane:

- nazwę produktu,
- oznakowanie CE lub B,
- nazwę i adres producenta,
- datę produkcji,
- ważność produktu,
- pojemność lub masę opakowania,
- zakres i warunki stosowania,
- warunki magazynowania,
- zasady zachowania bezpieczeństwa,
- informację, że wyrób posiada aprobatę techniczną lub nr PN.

Palet nie powinno się spiętrzać. Transport materiałów może się odbywać dowolnym środkiem przewozowym z zachowaniem warunków przechowywania określonych przez producenta.

5. WYKONANIE ROBÓT

5.1. Ogólne zasady wykonywania robót

Ogólne zasady wykonywania robót podano w D-M-00.00.00 „Wymagania ogólne”[1], pkt 5.

Wykonawca przed przystąpieniem do Robót przedstawi Inspektorowi do akceptacji Projekt Technologii i Organizacji Robót oraz Program zapewnienia Jakości dla Robót (PZJdR) uwzględniający wszystkie warunki, w jakich będą wykonywane Roboty.

5.2. Zasady wykonywania robót

Sposób wykonania robót powinien być zgodny z dokumentacją projektową i ST

Podstawowe czynności przy wykonywaniu robót obejmują:

- roboty przygotowawcze, w tym wykonanie otworów w istniejącej płycie pomostu techniką diamentową za pomocą wiertła rdzeniowego,

- ewentualne drobne przegłębienie istniejącej powierzchni płyty betonowej w zależności od wysokości konstrukcji wpustu (w zależności od dostawcy)
- osadzenie wpustu w płycie pomostu,
- wykonanie warstwy filtracyjnej wokół wpustu,
- roboty wykończeniowe.

5.3. Roboty przygotowawcze

Przed przystąpieniem do robót należy:

- ustalić dokładną lokalizację wpustu,
- wykonać wiercenia otworów w istniejącym betonie płyty
- wykonać ewentualne przegłębienia istniejącej płyty w miejscach obsadzenia wpustów;
- ustalić materiały niezbędne do wykonania robót,
- określić kolejność, sposób i termin wykonania robót.

5.4. Osadzenie wpustu w płycie pomostu

Montaż wpustu należy wykonać w następujących fazach:

- Dolny element wpustu należy osadzić przed betonowaniem warstwy nadbetonu ustroju niosącego. W tym celu należy (jeśli to konieczne) odpowiednio odgiąć pręty zbrojenia nadbetonu i dozbroić wpusty zgodnie z dokumentacją projektową.
- Należy dokładnie wypełnić szczelinę pomiędzy wpustem a istniejącym betonem zaprawą jednoskładnikową na bazie cementu modyfikowanego
- Po zabetonowaniu nadbetonu wg STWiORB M-13.01.00 [2] i osiągnięciu przez beton odpowiedniej wytrzymałości, należy na płycie pomostu ułożyć izolację wodoszczelną. Izolację należy wprowadzić na kołnierze dolnej części wpustu, a następnie założyć element dociskający izolację do kołnierza.
- Bezpośrednio przed ułożeniem warstwy wiążącej nawierzchni, nad kielichem wpustu należy zamontować sztywną skrzynkę drewnianą o grubości równej projektowanej grubości nawierzchni. Na spodniej stronie skrzynki powinien być zamontowany bal drewniany o kształcie dopasowanym do kształtu kielicha wpustu, którego zadaniem jest zabezpieczenie skrzynki przed przesunięciem podczas układania warstw nawierzchni. Pod skrzynkę należy położyć folię lub inny materiał, aby w trakcie ustawiania i wyjmowania nie uszkodzić izolacji krawędziami skrzynki. Skrzynka powinna być przykryta pokrywą, aby w trakcie robót do rury spustowej nie dostała się mieszanka bitumiczna. Skrzynki drewnianej mocowanej nad wpustem nie wolno przybijać do podłoża gwoździami. Po wykonaniu nawierzchni skrzynkę zabezpieczającą wpust należy usunąć,
- montaż korpusu (górnej części wpustu) i ewentualnie osadnika należy wykonać przed układaniem nawierzchni. Korpus należy ustawić w kielichu we właściwym położeniu pod kontrolą geodezyjną.

5.5. Wykonanie warstwy filtracyjnej wokół wpustu

Warstwę filtracyjną wokół wpustu należy ułożyć na szerokości nie mniejszej niż 15 cm. Kompozycję klejową używa się w ilości odpowiadającej 12,15 % masy kruszywa.

Przed wymieszaniem grysu z lepiszczem, grys należy przesiać, tak aby nie zawierał on innych frakcji niż podane w pkt 2.2.4 niniejszej STWiORB, następnie należy go wypłukać wodą w celu oczyszczenia z kurzu i wysuszyć. Grysy należy mieszać z lepiszczem cienkim prętem stalowym tak długo, aż wszystkie ziarna zostaną całkowicie pokryte masą epoksydową (około 3 min). Objętość kompozycji powinna zostać tak dobrana, otaczała ziarna grysu i nie wypełniała pustek między nimi. Grysy lakierowane żywicą epoksydową układa się „na zimno”. Lakierowane grysy należy zagęścić natychmiast po ułożeniu. Warstwa filtracyjna powinna wypełnić całą przestrzeń pomiędzy korpusem wpustu a warstwą wiążącą, a jej poziom bezpośrednio przy wpuście powinien sięgać około 1÷2 cm powyżej warstwy wiążącej. Lakierowane grysy powinny utworzyć wokół korpusu wpustu porowatą „dren” pozwalający na zebranie wody przesączającej się po izolacji. Nie wolno dopuścić do zaklejenia otworów w korpusie wpustu, przeznaczonych do zbierania wody z poziomu izolacji.

5.6. Uszczelnienie szczelin wokół wpustu

Szczeliny wokół górnej części wpustu należy wypełnić masą uszczelniającą wg pkt 2.2.5 po uprzednim założeniu elastomerowo-asfaltowej taśmy topliwej (wg pkt 2.2.5) na stykach z krawężnikiem, ściankami górnej części wpustu oraz z warstwą ścierną nawierzchni.

5.7. Roboty wykończeniowe

Roboty wykończeniowe powinny być zgodne z dokumentacją projektową. Do robót wykończeniowych należą prace związane z dostosowaniem wykonanych robót do warunków budowy obiektu i roboty porządkujące.

6. KONTROLA JAKOŚCI ROBÓT

6.1. Ogólne zasady kontroli jakości robót

Ogólne zasady kontroli jakości robót podano w D-M-00.00.00 [1] „Wymagania ogólne”, pkt 6.

6.2. Badania przed przystąpieniem do robót

Przed przystąpieniem do robót Wykonawca powinien:

- uzyskać wymagane dokumenty, dopuszczające wyroby budowlane do obrotu i powszechnego stosowania (certyfikaty zgodności, deklaracje zgodności, aprobaty techniczne, ew. badania materiałów wykonane przez dostawców itp.), potwierdzające zgodność materiałów z wymaganiami pkt. 2 niniejszej specyfikacji,
- ew. wykonać własne badania właściwości materiałów przeznaczonych do wykonania robót, określone w pkt 2 lub przez Inspektora,
- sprawdzić cechy zewnętrzne wpustów (sprawdzenie wyglądu zewnętrznego wpustów należy przeprowadzić na podstawie oględzin przez ocenę uszkodzeń na powierzchni poszczególnych elementów oraz kompletności wpustu).

Wszystkie dokumenty oraz wyniki badań Wykonawca przedstawi Inspektorowi do akceptacji.

6.3. Badania w czasie robót

6.3.1. Sprawdzenie zamontowania dolnej części wpustu przed wylaniem płyty pomostu

Należy sprawdzić czy dolna część wpustu (kielich) jest odpowiednio ustabilizowana, tak aby nie uległa przesunięciu w trakcie betonowania płyty. Sprawdzenie prawidłowości osadzenia kielicha wpustu polega na niwelacyjnym i sytuacyjnym sprawdzeniu położenia elementu. Badania należy wykonać za pomocą niwelatora, taśmy stalowej oraz oględzin zewnętrznych. Dopuszczalna odchyłka rzędnej kielicha wpustu w stosunku do projektowanej wynosi ± 3 mm. Dopuszczalna odchyłka położenia wpustu w planie wynosi 5 mm.

6.3.2. Sprawdzenie osadzenia pozostałych elementów wpustu

Przed osadzeniem elementu dociskającego izolację należy skontrolować czy izolacja jest wklejona na kołnierz kielicha wpustu. Korpus wpustu należy ustawić w kielichu pod kontrolą geodezyjną. Dopuszczalne odchyłki ustawienia korpusu – jak dla kielicha wpustu.

Należy skontrolować warstwę filtracyjną – ziarna kruszywa powinny być całkowicie otoczone lepiszczem, bez wypełnienia pustek między ziarnami. Lakierowane grysy powinny wypełniać całą wolną przestrzeń między korpusem wpustu a warstwą wiążącą, a ich poziom bezpośrednio przy wpuszczu powinien sięgać około $1\div 2$ cm powyżej poziomu warstwy wiążącej. Szerokość warstwy filtracyjnej powinna wynosić 15 cm. Niedopuszczalne jest zaklejenie otworów w korpusie wpustu, przeznaczonych do zbierania wody z poziomu izolacji. Należy skontrolować wykonanie uszczelnienia wokół wpustu – taśmy uszczelniające powinny być przyklejone na całej grubości uszczelnianej krawędzi, a masa zalewowa powinna być ukształtowana ze spadkiem zgodnie z dokumentacją projektową.

6.3.4. Sprawdzenie sprawności odwodnienia

Sprawdzenie sprawności odwodnienia za pomocą wpustów polega na stwierdzeniu za pomocą oględzin czy woda z płyty pomostu w całości jest odprowadzana przez system wpustów, czy nie ma przecieków wody obok rur odpływowych. Należy sprawdzić, czy odprowadzana z nawierzchni pomostu woda nie zagraża konstrukcji podpór lub nie powoduje zamakania dolnych partii ustroju niosącego.

Próbę szczelności należy przeprowadzić w następujący sposób:

- prowizorycznie zatkać rurę w przekroju górnego wlotu,
- nad wpustem umieścić szczelne i szczelnie przylegające do podłoża otwarte cylindryczne naczynie o wysokości 0,12 m i o średnicy 0,40 m,
- naczynie wypełnić wodą do wysokości 0,10 m,
- wodę utrzymywać przez 24 h.

Za pozytywny wynik próby należy uznać nie obniżenie się poziomu wody w naczyniu. W przypadku wystąpienia przecieków, należy wyjaśnić przyczyny nieuszczelnienia, usunąć usterki i ponownie wykonać próbę.

7. OBMIAR ROBÓT

7.1. Ogólne zasady obmiaru robót

Ogólne zasady obmiaru robót podano w D-M-00.00.00 „Wymagania ogólne” [1], pkt 7.

7.2. Jednostka obmiarowa

Jednostką obmiarową dla M.16.01.01. jest 1 szt (sztuka) wpustu mostowego określonej średnicy.

8. ODBIÓR ROBÓT

8.1. Ogólne zasady odbioru robót

Ogólne zasady odbioru robót podano w D-M-00.00.00. „Wymagania ogólne” [1], pkt.8.

8.2. Odbiór robót zanikających i ulegających zakryciu

Odbiorowi robót zanikających i ulegających zakryciu podlegają:

- osadzenie kielicha wpustu,
- wyklejenie izolacji na kielichu i zamontowanie elementu dociskającego,
- montaż górnej części (korpusu) wpustu oraz ewentualnie osadnika,
- ułożenie warstwy filtracyjnej wokół wpustu,
- naklejenie taśm uszczelniających.

Odbiór tych robót powinien być zgodny z wymaganiami D-M-00.00.00 „Wymagania ogólne” [1] oraz niniejszej ST.

8.3. Odbiór ostateczny

Roboty uznaje się za wykonane zgodnie z dokumentacją projektową, ST i wymaganiami Inspektora, jeżeli wszystkie pomiary i badania z zachowaniem tolerancji wg punktu 6 dały wyniki pozytywne.

Podstawą dokonania odbioru są następujące dokumenty:

- Dziennik Budowy
- dokumentacja projektowa i projekt wykonawczy z naniesionymi na nich zmianami dokonanymi w trakcie budowy i uzasadnienie dokonania zmian
- dokumenty dotyczące jakości wbudowanych materiałów
- pisemne stwierdzenia przez Inspektora w dzienniku budowy wykonania określonych robót zgodnie z dokumentacją projektową oraz wymaganiami zawartymi w ST oraz wyrażenie zgody na przystąpienie przez Wykonawcę do realizacji kolejnej fazy robót.

9. PODSTAWA PŁATNOŚCI

9.1. Ogólne ustalenia dotyczące podstawy płatności

Ogólne ustalenia dotyczące podstawy płatności podano w D-M-00.00.00 „Wymagania ogólne” [1], pkt 9.

9.2. Cena jednostki obmiarowej

Cena jednostkowa M.16.01.01. wykonania wpustu mostowego obejmuje:

- wykonanie otworu ϕ 180 dł. ok. 550 mm w istniejącym betonie płyty
- ewentualne miejscowe przegłębienie w istniejącym betonie płyty
- uszczelnienie szczeliny pomiędzy wpustem, a istniejącym betonem płyty
- zakup, transport i składowanie wpustu z odpływem pionowym lub bocznym,
- roboty przygotowawcze i pomiarowe,
- bieżącą kontrolę geodezyjną
- dostarczenie Projektu Technologii i Organizacji Robót oraz Programu Zapewnienia Jakości dla Robót (PZJR)
- dostarczenie materiałów i pozostałych niezbędnych czynników produkcji,
- przygotowanie do montażu,
- montaż poszczególnych elementów wpustów wraz z wykonaniem warstwy filtracyjnej i wywinięciem izolacji na kołnierz wpustu,
- regulacja wysokościowa wpustu,
- założenie taśmy uszczelniającej,
- zalanie masą uszczelniającą wnęki uformowanej wokół wpustu,
- wykonanie badań przewidzianych w pkt. 6,
- szkice powykonawcze,
- uporządkowanie miejsca robót.

Cena wykonania robót określonych niniejszą ST obejmuje również:

- roboty tymczasowe, które są potrzebne do wykonania robót podstawowych, ale nie są przekazywane Zamawiającemu i są usuwane po wykonaniu robót podstawowych,
- prace towarzyszące, które są niezbędne do wykonania robót podstawowych, niezaliczane do robót tymczasowych.

10. PRZEPISY ZWIĄZANE

PN-EN 1561:2000 Odlewnictwo. Żeliwo szare

PN-EN 124:2000 Zakończenia wpustów i studzienek kanalizacyjnych do nawierzchni dla ruchu pieszego i kołowego. Zasady konstrukcji, badania typu, znakowanie, sterowanie jakością

PN-EN 877:2002 Rury i kształtki z żeliwa, złącza i elementy wyposażenia instalacji odprowadzania wód z budynków. Wymagania, metody badań i zapewnienie jakości

PN-ISO 8062:1997 Odlewy – System tolerancji wymiarowych i naddatków na obróbkę skrawaniem

PN-EN 12620:2004 Kruszywa do betonu

PN-EN 1426:2001 Asfalty i produkty asfaltowe. Oznaczanie penetracji igłą

PN-EN 1427:2001 Asfalty i produkty asfaltowe. Oznaczanie temperatury mięknięcia. Metoda Pierścienia i Kula

PN-B-24005:1997 Asfaltowa masa zalewowa

PN-EN 933-1:2008 Badanie geometrycznych właściwości kruszyw-Oznaczenie składu ziarnowego. Metoda przesiewania

PN-EN 13395-2:2004 Wyroby i systemy do ochrony i napraw konstrukcji betonowych. Metody badań. Oznaczenie urabialności-Część2: Badanie płynności zaczynu lub zaprawy

PN-EN 196-1:2005(U) Metody badania cementu-Część 1: Oznaczenie wytrzymałości

PN-EN 1008:2004 Woda zarobowa do betonów

Rozporządzenie Ministra Transportu i Gospodarki Morskiej z dnia 30 maja 2000 r. w sprawie warunków technicznych, jakim powinny odpowiadać obiekty inżynierskie i ich usytuowanie. Dz. U. nr 63, poz. 735

Procedura badawcza IBDiM PB/TN-2/1 - Termoplastyczne zalewy drogowe. Spływność

Procedura badawcza IBDiM PB/TN-2/3 - Termoplastyczne zalewy drogowe. Odporność na zamrażanie

Procedura badawcza IBDiM nr TWm-31/97 - Badanie skurczu i pęcznienia zapraw modyfikowanych

Procedura badawcza IBDiM nr SO-3. Badanie mrozoodporności zapraw modyfikowanych

Instrukcja ITB 194-Wytyczne badania cech mechanicznych betonu na próbkach wykonanych w formach, Warszawa 1976

Procedura IBDiM Nr SO-1. Badanie współczynnika liniowej rozszerzalności cieplnej dla zapraw modyfikowanych

Ustawa z dnia 16.IV.2004 r. o wyrobach budowlanych (Dz.U. z dnia 30.IV.2004r.)

M.16.01.03. SĄCZKI ODWODNIENIA IZOLACJI

1. WSTĘP

1.1. Przedmiot ST

Przedmiotem niniejszej specyfikacji technicznej są wymagania dotyczące wykonania i odbioru sączków odwodnienia izolacji oraz drenów w związku z **budową mostu wraz z dojazdami na rzece Krutyń w msc. Wojnowo**.

1.2. Zakres stosowania ST

Specyfikacja Techniczna jest stosowana jako dokument przetargowy i kontraktowy przy zlecaniu i realizacji robót wymienionych w punkcie 1.1.

1.3. Zakres robót objętych ST.

Ustalenia zawarte w niniejszej specyfikacji dotyczą wykonania sączków odwodnienia izolacji na przebudowywanym obiekcie i obejmują:

- a) montaż sączków prostych, odwadniających (z rurką odwadniającą),
- b) wykonanie drenażu podłużnego w warstwie wiążąco-ochronnej nawierzchni z geowłókniny i kruszywa 4÷6 mm otoczonego żywicą epoksydową wzdłuż osi odwodnienia oraz drenu poprzecznego wzdłuż urządzenia dylatacyjnego i drenu poprzecznego pod krawężnikiem.

1.4. Określenia podstawowe.

Określenia podane w niniejszej ST są zgodne z obowiązującymi odpowiednimi normami i ST D-M.00.00.00 "Wymagania ogólne".

1.5. Ogólne wymagania dotyczące robót.

Wykonawca robót jest odpowiedzialny za jakość ich wykonania oraz za zgodność z Dokumentacją Projektową, ST i poleceniami Inspektora Nadzoru.

Ogólne wymagania dotyczące robót podano w ST D-M.00.00.00 "Wymagania ogólne".

2. MATERIAŁY

Wybór konkretnego rodzaju sączków dokonany zostanie przez Inspektora Nadzoru spośród przedstawionych przez Wykonawcę materiałów w terminie późniejszym w uzgodnieniu z Projektantem. Zastosowany materiał musi być zgodny z PN lub posiadać Aprobata techniczną.

2.1. Sączek

2.1/a. Sączek z tworzywa sztucznego (z 30% zawartością włókna szklanego), odpornego na temperaturę 230°C - składający się z lejka oraz sitka. Sączek należy przedłużyć rurką z tworzywa sztucznego o średnicy ϕ 50 mm. lub alternatywnie:

2.1/b. Sączek z blachy 3×200×200 wg PN-H-92128 i rury ϕ 38/3,2 (3,8) wg PN-H-74242 oraz sitko z blachy 1×150×150 mm. Wszystkie elementy sączka wykonać ze stali nierdzewnej.

Sączek należy włączyć w kolektor za pomocą elastycznego łącznika wg zaleceń producenta systemu rur kolektora.

2.2. Warstwa drenażowa

Drenaż podłużny i poprzeczny oraz warstwa drenażowa przy sączkach z zastosowaniem następujących materiałów:

- grys 4÷6 mm
- żywica epoksydowa,
- utwardzacz
- geowłóknina filtracyjna,

Użyte materiały muszą posiadać deklarację zgodności (atest) producenta.

2.3. Dren poprzeczny pod krawężnikiem

Dren poprzeczny pod krawężnikiem należy wykonać z potrójnie złożonej geowłókniny filtracyjnej.

3. SPRZĘT

Roboty związane z montażem sączków wykonane będą ręcznie przy pomocy lekkich narzędzi. Sprzęt używany do montażu sączków musi być zaakceptowany przez Inspektora Nadzoru.

4. TRANSPORT

Materiały mogą być przewożone dowolnymi środkami transportu. Załadunek, transport, rozładunek i składowanie materiałów do zamontowania sączków powinny odbywać się tak, aby zachować ich dobry stan techniczny.

5. WYKONANIE ROBÓT

5.1. Ogólne warunki wykonania robót.

Ogólne warunki wykonania robót podano w ST D-M.00.00.00 "Wymagania ogólne".

5.2. Zakres wykonywanych robót.

5.2.1. Osadzenie sączków w płycie przęsła.

W budowanym obiekcie wykonać osadzenie sączka w deskowaniu przed betonowaniem płyty przęsła (równocześnie z montażem zbrojenia betonu płyty) – w rozstawie co 3-5 m zgodnie z Dokumentacją Projektową

W trakcie osadzenia sączka należy przeprowadzić regulację jego wysokości i w planie oraz zastabilizować, aby w trakcie betonowania nie zmienił swojego położenia. Po wykonaniu płyty i ułożeniu izolacji sączek przykryć sitkiem. Należy zwrócić uwagę, aby izolacja zachodziła na kołnierz sączka (aby woda z izolacji wpływała do sączka).

Wierzch kołnierza sączka zamontować 10mm poniżej powierzchni płyty pomostu.

Etap I zamontowania sączka

- Sączek należy umiejscowić przed betonowaniem płyty pamiętając o dobrym ustabilizowaniu by w czasie betonowania i wibrowania nie zmienił swego położenia. Wylot z sączka należy przedłużyć typową rurką z tworzywa sztucznego o średnicy ϕ 50 mm. Rurkę zamocować na wylotowej rurce lejka "na wcisk" po uprzednim posmarowaniu żywicą epoksydową.
- Osadzić wlot sączka jak to pokazano na rysunku przekroju poprzecznego obiektu mostowego.
- Wodę z sączka wprowadzić za pomocą elastycznej rury (łącznika) do kolektora wg Dokumentacji Projektowej. Sączki, które nie są włączane do kolektora zaznaczono w Dokumentacji Projektowej z odpowiednią adnotacją.

Etap II zamontowania sączka.

- sprawdzenie drożności rurki spustowej z tworzywa sztucznego ϕ 50 mm i usunięcie zanieczyszczeń, po zagruntowaniu powierzchni płyty i wykonaniu jej izolacji;
- wyrównanie powierzchni izolacji do poziomu górnej powierzchni kołnierza sączka i założenie izolacji w obrębie sączków na kołnierz sączków-by woda z izolacji wpływała do sączków.
- montaż sitka po ułożeniu izolacji.

5.2.2. Wykonanie warstwy drenażowej.

Po ułożeniu izolacji wykonać montaż sitka i następnie ułożyć warstwę drenażową. Przed wykonaniem warstwy należy:

- a) przygotować grysy, tj.:
 - rozsiać, by nie zawierały ziaren spoza frakcji 8-16 mm,
 - przepłukać wodą w celu usunięcia pyłów,
 - wysuszyć,
 - przechować w szczelnym pojemniku,
- b) wycechować objętości robocze garnka i garnuszka,
- c) oczyścić przestrzeń wokół sączka do wypełnienia grysem.

Wykonanie warstwy drenażowej wokół sączka polega na:

- odmierzeniu potrzebnej ilości gryś, możliwej do jednorazowego wymieszania np. 2 dm³ oraz żywicy w stosunku objętościowym 50 części kruszywa do 1 części żywicy,
- odmierzeniu potrzebnej ilości utwardzacza, np. w stosunku 10:1,60 cm³ żywicy i 6 cm³ utwardzacza i dokładnym wymieszaniu żywicy z utwardzaczem,

- wymieszaniu kruszywa z żywicą zawierającą utwardzacz tak, aby powierzchnia ziaren była pokryta żywicą,
- wypełnieniu przestrzeni wokół sączka grysami otoczonymi żywicą i ich lekkim zagęszczeniu łopatką

Mieszanie żywicy z utwardzaczem oraz otaczanie grysów i ich wbudowywanie, należy wykonywać w sposób zorganizowany, bez przerw, ponieważ czas zużycia żywicy jest ograniczony w zależności od temperatury otoczenia.

5.2.3. Wykonanie drenażu poprzecznego i podłużnego.

Wzdłuż sączków wykonać drenaż podłużny, przed dylatacjami drenaż poprzeczny z grysu otoczanego żywicą epoksydową. Drenaż wykonać w warstwie wiążącej nawierzchni. Przygotowanie grysu otoczonego żywicą zgodnie z punktem 5.2.2. Zadaniem drenażu poprzecznego jest niedopuszczenie dopływu wody do urządzenia dylatacyjnego.

Dren poprzeczny pod krawężnikiem należy ułożyć przed ustawieniem krawężnika. Dren należy zabezpieczyć przed zanieczyszczeniem mleczkiem cementowym.

6. KONTROLA JAKOŚCI ROBÓT

Ogólne zasady kontroli jakości robót podano w ST D-M.00.00.00. "Wymagania ogólne".

6.1. Kontrola jakości robót polega na wizualnej ocenie poszczególnych etapów robót.

6.2. Zakres kontroli jakości sprawdzany za pomocą badań laboratoryjnych.

- a) jakość betonu podłoża wg wymagań odnośnie betonu konstrukcyjnego,
- b) uziarnienie grysów,

Należy również sprawdzić zgodność rzeczywistych warunków wykonania robót z projektem z potwierdzeniem ich w formie wpisu do dziennika budowy. Przy każdym odbiorze robót zanikających (odbioru międzyoperacyjne) należy stwierdzić ich jakość w formie protokołów odbioru robót lub wpisów do dziennika budowy.

6.3. Dopuszczalne odchyłki wymiarowe

- rzędne góry sączka + 0 mm – 3 mm,
- lokalizacja w planie ± 10 mm,
- grubość drenażu ± 3 mm.
- szerokość drenażu ± 10 mm.

7. OBMIAR ROBÓT

Jednostką obmiaru jest 1 sztuka wykonanego sączka pionowego, 1m drenu podłużnego lub poprzecznego pod nawierzchnią, drenu poprzecznego pod krawężnikiem i uwzględnia wszystkie elementy składowe robót. Ogólne zasady obmiaru robót podano w ST D-M.00.00.00. "Wymagania ogólne".

8. ODBIÓR ROBÓT

Ogólne zasady odbioru robót podano w ST D-M.00.00.00. "Wymagania ogólne".

9. PODSTAWA PŁATNOŚCI

Ogólne wymagania dotyczące płatności podano w ST D-M.00.00.00. "Wymagania ogólne".

Cena robót obejmuje:

- prace pomiarowe i przygotowawcze,
- transport materiałów przewidzianych do wykonania robót,
- osadzenie sączka w deskowaniu płyty z wyregulowaniem wysokości i usytuowania w planie,
- uszczelnienie sączka,
- montaż sitka,
- wypełnienie warstwą drenażową,
- wykonanie drenu podłużnego wzdłuż sączków z grysu otoczanego żywicą epoksydową (lub geowłókniny filtracyjnej),
- połączenie sączka pionowego z kolektorem,

- wykonanie drenu poprzecznego (przed dylatacją) z gysu otaczanego żywicą epoksydową (lub geowłókniny filtracyjnej),
- wykonanie drenu poprzecznego pod krawężnikiem z geowłókniny filtracyjnej,
- uporządkowanie miejsca wykonania robót,
- przeprowadzenie niezbędnych badań laboratoryjnych i pomiarów wymaganych w specyfikacji.

10. PRZEPISY ZWIĄZANE

PN-85/H-74242 Rury stalowe bez szwu wysokostopowe ze stali odpornej na korozję i żaroodporne.

PN-83/H-92128 Blacha cienka ze stali odpornej na korozję i żaroodpornej.

Zasady wykonywania napraw nawierzchni bitumicznych na obiektach mostowych. IBDiM Zakład Technologii Nawierzchni.

ROZPORZĄDZENIE MINISTRA TRANSPORTU I GOSPODARKI MORSKIEJ z dnia 30 maja 2000 r. w sprawie warunków technicznych, jakim powinny odpowiadać drogowe obiekty inżynierskie i ich usytuowanie. (Dz. U. Nr 63 poz. 735 - z dnia 3.08 2000 r.)

M.18.01.02. MODUŁOWE URZĄDZENIA DYLATACYJNE

1. WSTĘP

1.1. Przedmiot SST

Przedmiotem niniejszej szczegółowej specyfikacji technicznej (SST) są wymagania dotyczące wykonania i odbioru robót związanych z montażem urządzeń dylatacyjnych szczelnych na **budowanym moście wraz z dojazdami na rzece Krutyń w msc. Wojnowo**.

1.2. Zakres stosowania SST

Szczegółowa specyfikacja techniczna jest stosowana jako dokument przetargowy i kontraktowy przy zlecaniu i realizacji robót wymienionych w pkt 1.1.

1.3. Zakres robót objętych SST

Ustalenia zawarte w niniejszej specyfikacji dotyczą zasad prowadzenia robót związanych z wykonaniem i odbiorem montażu urządzeń dylatacyjnych szczelnych i obejmują montaż dylatacji modułowej na krawędzi nasypu drogowego i ustroju nosącego obiektu inżynierskiego. Niniejsza SST dotyczy urządzeń dylatacyjnych mocowanych w konstrukcji nośnej mostowego obiektu żelbetowego zgodnie z przedmiarem robót i ślepym kosztorysem.

1.4. Określenia podstawowe

1.4.1. Przerwa dylatacyjna - przerwa w konstrukcji płyty pomostu przeznaczona na zamontowanie urządzenia dylatacyjnego.

1.4.2. Urządzenie dylatacyjne - konstrukcja instalowana w strefie dylatacji, umożliwiająca swobodne odkształcenia przęsła mostu oraz niezakłócony przejazd pojazdów mechanicznych.

1.4.3. Modułowe urządzenie dylatacyjne - urządzenie dylatacyjne, zawierające stalowe prowadnice usytuowane równolegle do osi przerwy dylatacyjnej, połączone w sposób umożliwiający równomierny przesuw w szczelinach między prowadnicami.

Szczelność dylatacji zapewniona jest dzięki wkładkom uszczelniającym zamocowanym w szczelinach między prowadnicami.

1.4.4. Pozostałe określenia podstawowe są zgodne z obowiązującymi, odpowiednimi polskimi normami i z definicjami podanymi w ST D-M-00.00.00 „Wymagania ogólne” [1] pkt 1.4.

1.5. Ogólne wymagania dotyczące robót

Ogólne wymagania dotyczące robót podano w ST D-M-00.00.00 „Wymagania ogólne” [1], pkt 1.5.

2. MATERIAŁY

2.1. Ogólne wymagania dotyczące materiałów

Ogólne wymagania dotyczące materiałów, ich pozyskiwania i składowania, podano w ST D-M-00.00.00 „Wymagania ogólne” [1] pkt 2.

2.2. Materiały do wykonania robót

2.2.1. Zgodność materiałów z dokumentacją projektową

Materiały do wykonania robót powinny być zgodne z ustaleniami dokumentacji projektowej lub ST.

2.2.2. Wymagania ogólne

Na nowoprojektowanych obiektach inżynierskich należy stosować urządzenia dylatacyjne, dla których okres trwałości jest nie krótszy niż 20 lat. Dla obiektów odbudowywanych, rozbudowywanych i przebudowywanych powinien być określony skorygowany okres użytkowania, uwzględniający zakres wykorzystania elementów starej konstrukcji oraz ich stan techniczny i wiek.

Należy stosować urządzenie dylatacyjne, dla którego Wykonawca przedstawi aprobatę techniczną wydaną przez IBDiM. Urządzenia dylatacyjne powinny być wykonane i montowane zgodnie z Rozporządzeniem Ministra Transportu i Gospodarki Morskiej z dnia 30 maja 2000 r. w sprawie warunków technicznych, jakim powinny odpowiadać obiekty inżynierskie i ich usytuowanie [8].

Zgodnie z Rozporządzeniem zabezpieczenie przerw dylatacyjnych za pomocą urządzenia dylatacyjnego powinno zapewnić:

- szczelność połączenia,
- równość nawierzchni,
- swobodę odkształcenia ustroju nośnego obiektu,
- zbliżone warunki ruchu dla kół pojazdów w obrębie nawierzchni i dylatacji,
- swobodę poziomych przemieszczeń zdylatowanych krawężników i odpowiednią osłonę szczelin w obrębie chodników.

Zabezpieczenie przerw dylatacyjnych powinno być nieprzerwane na całej szerokości pomostu w obrębie jezdni, pasów awaryjnych, opasek, utwardzonych poboczy i chodników.

Do zabezpieczenia szczelin dylatacyjnych o przesunięciach większych niż 25 mm należy stosować urządzenia dylatacyjne zamocowane w konstrukcji obiektu mostowego. Urządzenia te powinny:

- przebiegać w sposób ciągły na całej szerokości pomostu,
- być zamocowane za pomocą śrub lub kotew we wnękach uformowanych w konstrukcji obiektu, zapewniających przenoszenie sił od dynamicznych oddziaływań kół pojazdów,
- mieć odpowiednio ukształtowane krawężniki stanowiące integralną część urządzenia,
- charakteryzować się łatwością napraw wykonywanych z góry i wymagających zamknięcia jezdni tylko na połowie szerokości.

2.2.3. Stosowane materiały

Przy montażu urządzeń dylatacyjnych modułowych w ustroju niosącym obiektu inżynierskiego można stosować następujące materiały:

- urządzenie dylatacyjne,
- elementy kotwiące,
- materiały wypełniające wnękę dylatacyjną.

2.2.4. Urządzenie dylatacyjne i elementy kotwiące

Przedmiotem niniejszej SST są modułowe (jednomodułowe lub wielomodułowe) urządzenia dylatacyjne szczelne mocowane w konstrukcji obiektu mostowego.

Urządzenia jednomodułowe powinny składać się z dwóch skrajnych stalowych beleczek (prowadnic) zakotwionych na krawędziach konstrukcji mostowej utrzymujących jeden elastomerowy profil uszczelniający. Elastomerowy profil powinien być szczelnie zamocowany we wnękach stalowych beleczek, tak aby woda spływająca po nawierzchni nie mogła wpłynąć w głąb szczeliny dylatacyjnej.

Urządzenia wielomodułowe powinny być złożone z dwóch skrajnych beleczek jezdni zakotwionych na krawędziach konstrukcji mostowej, kilku (co najmniej jednej) pośrednich beleczek jezdni oraz odpowiedniej liczby (co najmniej dwóch) elastomerowych profili uszczelniających. Pośrednie beleczki powinny być odpowiednio podparte (np. na belkach trawersowych lub innych elementach stalowych) i tworzyć mechanizm geometrycznie zmienny, odkształcający się swobodnie pod wpływem przemieszczeń krawędzi przęsła mostowego i zachowujący jednocześnie wymaganą sztywność pod wpływem obciążeń wywołanych przejazdem pojazdów mechanicznych.

Elementy uszczelniające powinny być odporne na działanie czynników chemicznych (oleje, smary), temperatury i na starzenie.

Urządzenie dylatacyjne powinno być kotwione w konstrukcji obiektu za pomocą kotew w postaci pętli, śrub, blach itp. stanowiących integralne części urządzenia.

W skład urządzenia dylatacyjnego powinny wchodzić również blachy zabezpieczające szczeliny dylatacyjne na chodniku i w gzymsach.

Jeżeli tak wymaga ST lub dokumentacja projektowa, urządzenie dylatacyjne powinno być wyposażone w elementy tłumiące hałas.

Wszystkie elementy dylatacji (stalowe beleczki, elementy podpierające, profile uszczelniające, elementy kotwiące, blachy zabezpieczające i inne) powinny być przedmiotem aprobaty technicznej wydanej dla urządzenia dylatacyjnego, która powinna określać wymagania materiałowe dla poszczególnych elementów urządzenia.

Wielomodułowe urządzenia dylatacyjne powinny spełniać warunek odporności na powtarzalne obciążenie dynamiczne wg procedury IBDiM Nr PB-TM-07/96 [9],

2.2.5. Zabezpieczenie antykorozyjne

Elementy metalowe urządzenia dylatacyjnego, z wyjątkiem elementów zakotwień stykających się z betonem, powinny być zabezpieczone antykorozyjnie. Elementy metalowe wystawione na działanie czynników atmosferycznych powinny być wykonane z metali odpornych na korozję, np. stali nierdzewnej lub powinny być zabezpieczone przed korozją przy pomocy zwykłych metod stosowanych przy zabezpieczaniu konstrukcji mostów stalowych, np. przez metalizację ogniową cynkiem wykonaną zgodnie z wymogami normy PN-EN ISO 1461:2000 [5] oraz pomalowanie farbami antykorozyjnymi. Elementy stalowe, na które należy nanieść powłokę antykorozyjną powinny być oczyszczone do stopnia czystości S. A.2 Zi wg PN-ISO 8501-1:1996 [6]. Jeżeli ST lub dokumentacja projektowa nie podają inaczej, całkowita grubość powłoki antykorozyjnej określona wg PN-EN ISO 2808:2000 [7] powinna wynosić od 170 (im do 320 μ m. Rodzaj zastosowanej powłoki, liczba i grubość naniesionych warstw powinny być określone w aprobacie technicznej urządzenia dylatacyjnego lub w projekcie technicznym urządzenia dostarczonym przez Wykonawcę. W takim przypadku materiały, z których wykonana zostanie powłoka antykorozyjna powinny mieć aprobatę techniczną IBDiM.

2.2.6. Wypełnienie szczeliny dylatacyjnej

Jeżeli projekt urządzenia dylatacyjnego nie podaje inaczej, beton stosowany do wypełnienia strefy zakotwienia urządzenia dylatacyjnego powinien odpowiadać wymogom podanym w ST M-13.01.00 [2]. Klasa betonu używanego do wypełnienia stref zakotwień urządzeń dylatacyjnych nie może być niższa niż klasa betonu płyty pomostu.

Zbrojenie przerwy dylatacyjnej powinno być wykonane ze stali spełniającej wymagania ST M-12.01.00 [3]. Klasa stali powinna być zgodna z projektem urządzenia dylatacyjnego. Średnica, klasa stali, długości i rozstawy prętów wychodzących z płyty ustroju niosącego w rejonie wnęki dylatacyjnej powinny być określone przez producenta urządzenia dylatacyjnego w projekcie urządzenia, natomiast powinny być one montowane razem ze zbrojeniem płyty i objęte odrębną specyfikacją dotyczącą robot zbrojeniowych.

3. SPRZĘT

3.1. Ogólne wymagania dotyczące sprzętu

Ogólne wymagania dotyczące sprzętu podano w ST D-M-00.00.00 „Wymagania ogólne”[1], pkt 3.

3.2. Sprzęt do wykonania robót

Sprzęt powinien być zgodny z wymaganiami producenta urządzenia dylatacyjnego i podlega akceptacji Inżyniera.

Wykonawca przystępujący do montażu urządzenia dylatacyjnego powinien mieć do dyspozycji następujący sprzęt:

- spawarki,
- piły do cięcia metalu,
- szlifierki ręczne,
- lekki żuraw samochodowy,
- sprężarkę powietrza z filtrem przeciwolejuwym,
- sprzęt do wykonania mieszanki betonowej wg ST M-13.01.00 [2],
- sprzęt do transportu pomocniczego.

4. TRANSPORT

4.1. Ogólne wymagania dotyczące transportu

Ogólne wymagania dotyczące transportu podano w ST D-M-00.00.00 „Wymagania ogólne” [1], pkt 4.

4.2. Transport, przechowywanie i pakowanie materiałów

Urządzenia dylatacyjne powinny być przetransportowane na plac budowy przez producenta lub przez Wykonawcę robót związanych z montażem. Urządzenia lub ich elementy powinny być pakowane w oryginalne opakowania producenta.

Urządzenia dylatacyjne mogą być przewożone dowolnym środkiem transportu, jednak w sposób zabezpieczający przed uszkodzeniem. Przenoszenie zblokowanej dylatacji w trakcie transportu i montażu powinno odbywać się za pomocą odpowiedniej belki trawersowej o długości równej co najmniej długości dylatacji.

Na każdym urządzeniu dylatacyjnym należy umieścić etykietę zawierającą następujące dane:

- nazwę i adres producenta,
- oznaczenie urządzenia dylatacyjnego,
- nazwę obiektu, na którym ma być zamontowane urządzenie dylatacyjne,
- informację, że wyrób uzyskał aprobatę techniczną IBDiM.

Oznaczenie typu urządzenia dylatacyjnego powinno zawierać:

- nazwę,
- typ i liczbę modułów, liczbę oznaczającą nominalne przemieszczenie urządzenia,
- numer aprobaty technicznej.

5. WYKONANIE ROBÓT

5.1. Ogólne zasady wykonywania robót

Ogólne zasady wykonywania robót podano w ST D-M-00.00.00 „Wymagania ogólne”[1], pkt 5.

5.2. Projekt urządzenia dylatacyjnego i jego montażu

5.2.1. Zasady ogólne

Urządzenie dylatacyjne powinno być wykonane dla ściśle określonego obiektu mostowego. Zamontowanie urządzenia

dylatacyjnego w innym obiekcie niż ten, dla którego zostało ono zaprojektowane oraz wprowadzenie do niego zmian konstrukcyjnych i przerobek bez pisemnej zgody producenta jest niedopuszczalne.

Projekt urządzenia dylatacyjnego wykonuje jego producent w uzgodnieniu z projektantem obiektu mostowego, na koszt Wykonawcy. Jeżeli dokumentacja projektowa nie przewiduje inaczej, projekt montażu urządzenia dylatacyjnego wykonuje Wykonawca na własny koszt, w uzgodnieniu z producentem urządzenia dylatacyjnego.

5.2.2. Projekt urządzenia dylatacyjnego

Projekt urządzenia dylatacyjnego powinien być wykonywany dla ściśle określonego obiektu mostowego. Projekt urządzenia dylatacyjnego zostanie wykonany przez producenta na podstawie rysunków konstrukcyjnych obiektu dostarczonych przez Wykonawcę i obejmujących:

- przekrój poprzeczny obiektu na jezdni i na chodnikach w strefie dylatacji,
- rzędne niwelety jezdni oraz charakterystycznych punktów na jezdni i na chodnikach w strefie dylatacji,
- dane o rozwiązaniach konstrukcyjnych krawędzi przęsła i przyczółka w strefie dylatacji,
- w pełni zwymiarowane przekroje przez jezdnię.

Projekt urządzenia dylatacyjnego ma obejmować całą szerokość obiektu mostowego: jezdnię i płyty chodnikowe. Projekt urządzenia dylatacyjnego powinien zawierać:

- opis techniczny i technologiczny wykonania urządzenia dylatacyjnego,
- przekrój podłużny i przekroje poprzeczne urządzenia,
- rysunki szczegółowe elementów (takich jak profile dylatacyjne, trawersy, kotwy w strefie jezdni i chodników, blachy osłonowe, blachy fartuchowe itp.),
- kształt w pianie wnęki dylatacyjnej oraz wymiary wnęki dylatacyjnej,
- klasę betonu we wnęce dylatacyjnej,
- plan rzędnych stabilizacji profili,
- rozmieszczenie, kształt i średnice, klasę stali prętów kotwiących, w tym prętów wyprowadzonych z ustroju niosącego oraz szczegóły mocowania do ustroju niosącego,
- sposób zabezpieczenia antykorozyjnego elementów stalowych urządzenia dylatacyjnego,
- szczegóły zakończenia izolacji przeciwwodnej płyty pomostu oraz nawierzchni asfaltowej przy urządzeniu dylatacyjnym,
- sposób odwodnienia i uszczelnienia strefy dylatacyjnej,
- szczegóły urządzenia dylatacyjnego, dostosowanego do przekrojów jezdni i chodników.

5.2.3. Projekt montażu urządzenia dylatacyjnego

Projekt montażu urządzenia dylatacyjnego powinien określać:

- sposób mocowania urządzenia w płycie ustroju niosącego i ścianie przyczółka,
- wymagania odnośnie montażu urządzenia dylatacyjnego zgodnie z instrukcją producenta,
- kolejność robot montażowych,
- sposób wykonania połączenia urządzenia dylatacyjnego z nawierzchnią - uszczelnienie styku.

5.3. Zasady wykonywania robót

Sposób wykonania robót powinien być zgodny z dokumentacją projektową i ST. W przypadku braku wystarczających danych można korzystać z ustaleń podanych w niniejszej specyfikacji.

Podstawowe czynności przy wykonywaniu robót obejmują:

roboty przygotowawcze, przygotowanie wnęki dylatacyjnej, montaż urządzenia dylatacyjnego, zabetonowanie wnęki dylatacyjnej, roboty wykończeniowe.

5.4. Roboty przygotowawcze

Przed przystąpieniem do robót należy, na podstawie dokumentacji projektowej, ST lub wskazań Inżyniera:

- ustalić materiały niezbędne do wykonania robót,
- określić kolejność, sposób i termin wykonania robót.

5.5. Przygotowanie wnęki dylatacyjnej

Wnęki pozostawione w betonie w celu zakotwienia urządzenia dylatacyjnego powinny mieć kształt i wymiary zgodne z projektem urządzenia dylatacyjnego.

Zbrojenie wyprowadzone z konstrukcji, a także dodatkowe zbrojenie zakotwień powinny być zgodne z projektem urządzenia dylatacyjnego. Należy sprawdzić wystąpienie ewentualnej kolizji montowanego urządzenia z istniejącym zbrojeniem.

Przygotowanie wnęk dylatacyjnych dla zamocowania urządzeń dylatacyjnych obejmuje następujące czynności:

- deskowanie wnęki na urządzenie dylatacyjne,
- ułożenie zbrojenia, w tym prętów kotwiących urządzenie dylatacyjne do płyty pomostu. Średnice prętów kotwiących i ich rozstaw określi producent urządzenia dylatacyjnego w projekcie urządzenia dylatacyjnego,
- zabetonowanie końcowych odcinków płyty pomostu w rejonie dylatacji tak, aby uzyskać przerwę dylatacyjną o szerokości określonej przez producenta urządzenia,
- oczyszczenie wnęki dylatacyjnej przed przystąpieniem do montażu urządzenia dylatacyjnego.

5.6. Montaż urządzenia dylatacyjnego

5.6.1. Zakres i warunki wykonania robót

Montaż urządzenia dylatacyjnego należy powierzyć firmie, która jest producentem urządzenia dylatacyjnego lub

autoryzowanym przedstawicielem producenta. Wybór firmy montującej urządzenie dylatacyjne podlega akceptacji Inżyniera.

Dokonywanie zmian w urządzeniu dylatacyjnym bez uzgodnienia z producentem jest niedopuszczalne.

Roboty związane z montażem obejmują:

- ułożenie w przerwie dylatacyjnej urządzenia dylatacyjnego,
- regulację ustawienia wysokościowego urządzenia dylatacyjnego,
- regulację urządzenia dylatacyjnego w celu dostosowania jego szerokości rozwarcia do temperatury montażu,
- zabetonowanie stref zakotwień,
- zwolnienie blokad urządzenia dylatacyjnego,
- odwodnienie strefy urządzenia dylatacyjnego,
- ułożenie izolacji oraz wykonanie nawierzchni w bezpośrednim sąsiedztwie urządzenia dylatacyjnego,
- uszczelnienie styków.

Uwaga: Regulację urządzenia dylatacyjnego w celu dostosowania jego rozwarcia do temperatury montażu należy wykonać w wytworni, przewidując wartość temperatury w harmonogramowym terminie robot. Jeśli temperatura montażu jest inna niż przewidziana na podstawie harmonogramu, poziome ustawienie rozwarości urządzenia należy dostosować do pomierzonej lub prognozowanej krótkoterminowo temperatury montażu.

5.6.2. Sposób wykonania robót

Jeżeli projekt montażu urządzenia dylatacyjnego nie podaje inaczej, roboty montażowe należy wykonać jak poniżej:

- a) bezpośrednio przed montażem należy usunąć elementy zabezpieczające,
- b) przy użyciu dźwigu urządzenie dylatacyjne należy umieścić nad wnęką dylatacyjną w celu kontroli możliwości ułożenia dylatacji i wyeliminowania ryzyka kolizji kotew z istniejącym zbrojeniem obiektu. W przypadku wystąpienia kolizji konieczne jest usunięcie przez Wykonawcę kolidującego zbrojenia, w porozumieniu z projektantem,
- c) gdy nie występują kolizje, należy umieścić urządzenie dylatacyjne we wnęcie dylatacyjnej na odpowiedniej liczbie (wskazanej przez producenta urządzenia) podnośników hydraulicznych,
- d) po ustawieniu dylatacji na podnośnikach należy przystąpić do jej regulacji geodezyjnej na wysokość, w planie (na długość i szerokość) oraz względem osi szczeliny dylatacyjnej. Oś dylatacji musi pokrywać się z osią szczeliny dylatacyjnej. Geodeta powinien skontrolować dokładność pionowego położenia urządzenia dylatacyjnego w stosunku do projektowanej niwelety w oparciu o rzędne w punktach charakterystycznych naniesione w dokumentacji projektowej (projekcie urządzenia dylatacyjnego). Ustawianie urządzenia dylatacyjnego powinno zakończyć się spisaniem przez geodetę operatu geodezyjnego będącym potwierdzeniem prawidłowości ustawienia urządzenia,
- e) przed wbudowaniem urządzenia należy skontrolować dokładność poziomego ustawienia rozwarości dylatacji,
- f) po dokładnym ustawieniu dylatacji w planie i w pionie należy przystąpić do jej zastabilizowania poprzez przyspawanie jej kotew do istniejącego zbrojenia we wnęcie dylatacyjnej. Jeżeli projekt urządzenia dylatacyjnego nie podaje inaczej, należy przyspawać 80% kotew spoiną $a_{mitl} = 4$ mm do istniejącego zbrojenia. W przypadku, gdy istniejące zbrojenie nie jest wykształcone w ilości zapewniającej przyspawanie odpowiedniej ilości kotew, należy zastosować dodatkowe łączniki zbrojenia o średnicy i ze stali gatunku uzgodnionych z producentem urządzenia,
- g) po przyspawaniu kotew do istniejącego zbrojenia należy odciąć elementy służące do rozsunięcia/zsunięcia urządzenia dylatacyjnego,
- h) należy sporządzić protokół montażu urządzenia dylatacyjnego z zanotowaną temperaturą montażu urządzenia.

5.7. Zabetonowanie wnęki dylatacyjnej

Bezpośrednio przed zabetonowaniem zakotwień wnękę należy oczyścić za pomocą sprężonego powietrza z pyłów, luźnych frakcji, wody na powierzchni betonu i innych zanieczyszczeń. Roboty betoniarskie należy wykonać zgodnie z OST M-13.01.00

Blokady utrzymujące urządzenie dylatacyjne w czasie betonowania należy zwolnić bezpośrednio po zabetonowaniu zakotwień, chyba że projekt montażu urządzenia dylatacyjnego przewiduje inaczej.

5.8. Uszczelnienie i odwodnienie strefy dylatacji

Po związaniu betonu we wnęcie dylatacyjnej, w strefie przydylatacyjnej należy ułożyć izolację. Warunki układania izolacji należy przyjąć zgodnie z ST M-15.02.03 [4]. Następnie należy wykonać nawierzchnię wg odrębnej specyfikacji. Uszczelnienie i odwodnienie strefy przydylatacyjnej należy wykonać ściśle wg wymagań producenta, zgodnie z projektem urządzenia dylatacyjnego.

5.9. Roboty wykończeniowe

Roboty wykończeniowe powinny być zgodne z dokumentacją projektową i ST. Do robot wykończeniowych należą prace związane z dostosowaniem wykonanych robot do warunków budowy obiektu i roboty porządkujące.

6. KONTROLA JAKOŚCI ROBÓT

6.1. Ogólne zasady kontroli jakości robót

Ogólne zasady kontroli jakości robót podano w ST D-M-00.00.00 [1] „Wymagania ogólne”, pkt 6.

6.2. Badania przed przystąpieniem do robót

Urządzenia dylatacyjne powinny być dostarczone przez producenta jako komplet gotowy do zamontowania. Kontrola wykonania warsztatowego w wytworni spoczywa na producencie. Protokoły kontroli materiałów i całego urządzenia oraz odbioru w wytworni powinny być dostarczone na budowę łącznie z urządzeniem dylatacyjnym.

Przed przystąpieniem do robót Wykonawca powinien:

- 1) uzyskać wymagane dokumenty, dopuszczające wyroby budowlane do obrotu i powszechnego stosowania (certyfikaty zgodności, deklaracje zgodności, aprobaty techniczne, protokoły kontroli i odbioru w wytworni itp.), potwierdzające zgodność materiałów z wymaganiami pktu 2 niniejszej specyfikacji,
- m) ew. wykonać własne badania właściwości materiałów przeznaczonych do wykonania robót, określone w pktcie 2 lub przez Inżyniera, n) sprawdzić cechy zewnętrzne urządzenia dylatacyjnego (sprawdzenie wyglądu zewnętrznego urządzenia należy przeprowadzić na podstawie oględzin przez ocenę uszkodzeń na powierzchni poszczególnych elementów oraz kompletności urządzenia).

Wszystkie dokumenty oraz wyniki badań Wykonawca przedstawi Inżynierowi do akceptacji.

6.3. Badania w czasie robót

Kontrola w czasie robót obejmuje:

- wykonanie wnęk dylatacyjnych w konstrukcji płyty pomostu. Należy sprawdzić kształt i wymiary wnęki, czy powierzchnia wnęki jest należycie oczyszczona, rozstaw, średnice i oczyszczenie prętów kotwiących,
- sprawdzenie jakości wykonania urządzenia dylatacyjnego na podstawie projektu urządzenia, aprobaty technicznej IBDiM i certyfikatu jakości producenta, należy zanotować temperaturę powietrza zmierzoną w czasie wbudowywania urządzenia dylatacyjnego,
- wykonanie regulacji ustawienia wysokościowego urządzenia dylatacyjnego - należy sprawdzić dokładność pionowego ustawienia urządzenia dylatacyjnego w stosunku do projektowanej niwelety płyty. Pomiary pionowego położenia urządzenia dylatacyjnego należy wykonać w co najmniej 6 punktach pomiarowych, usytuowanych również w liniach krawężników na skrajnych beleczkach jezdni z obu stron urządzenia dylatacyjnego. Błąd wysokościowego ustawienia urządzenia dylatacyjnego w żadnym punkcie nie może przekroczyć wartości ± 5 mm,
- wykonanie regulacji ustawienia szerokości urządzenia dylatacyjnego i dostosowanie jej do temperatury montażu należy wykonać bezpośrednio przed zabetonowaniem zakotwień. Pomiary poziomego położenia urządzenia dylatacyjnego należy wykonać w co najmniej 3 punktach pomiarowych, usytuowanych w osi jezdni i linii krawężników. Maksymalna odległość osi, w których usytuowane są punkty pomiarowe nie powinna być większa niż 6 m. Błąd poziomego ustawienia rozwartości ustawienia urządzenia dylatacyjnego w żadnym punkcie nie powinien przekroczyć wartości ± 5 mm,
- jakość stali zbrojeniowej w strefach zakotwień, betonu i sposób wypełnienia strefy zakotwień wg pktów 2 i 5 niniejszej SST,
- zwolnienie blokad urządzenia dylatacyjnego (najpóźniej w 8 godzin po zabetonowaniu zakotwień, chyba że producent podaje inaczej),
- wykonanie izolacji wg ST M-15.02.03 [4] oraz nawierzchni w sąsiedztwie dylatacji wg odrębnej specyfikacji,
- sprawdzenie odwodnienia i uszczelnienia w strefie urządzenia dylatacyjnego na zgodność z projektem urządzenia dylatacyjnego,
- sprawdzenie szczelności strefy dylatacyjnej.

Badanie szczelności strefy dylatacyjnej należy przeprowadzić następująco:

- a) w strefie dylatacyjnej umieścić szczelne i szczelnie przylegające do podłoża otwarte naczynie o wysokości 0,12 m i o szerokości większej niż szerokość dylatacji o 0,30 m po każdej stronie dylatacji,
- b) naczynie wypełnić wodą do wysokości 0,10 m,
- c) wodę utrzymać przez 24 h.

Za pozytywny wynik próby należy uznać nieobniżenie się poziomu wody w naczyniu. W przypadku wystąpienia przecieków, należy wyjaśnić przyczyny nieszczelności, usunąć usterki i ponownie wykonać próbę.

Urządzenie dylatacyjne powinno spełniać warunek odporności na powtarzalne obciążenie dynamiczne wg procedury badawczej IBDiM nr PB-TM-07 [9]

7. OBMIAR ROBÓT

7.1. Ogólne zasady obmiaru robót

Ogólne zasady obmiaru robót podano w ST D-M-00.00.00 „Wymagania ogólne” [1], pkt 7.

7.2. Jednostka obmiarowa

Jednostką obmiarową jest szt. (sztuka) zamontowanego urządzenia dylatacyjnego o danym przesuwie i danej długości.

Obmiar nie powinien zawierać innych robót niż wykazanych w dokumentacji projektowej ujętych w przedmiarze robót i w ślepym kosztorysie z wyjątkiem zaakceptowanych przez Inżyniera.

Dodatkowe roboty wykonane bez pisemnego upoważnienia Inżyniera nie mogą stanowić podstawy do roszczeń o dodatkową zapłatę.

8. ODBIÓR ROBÓT**8.1. Ogólne zasady odbioru robót**

Ogólne zasady odbioru robót podano w ST D-M-00.00.00 „Wymagania ogólne” [1], pkt 8.

Roboty uznaje się za wykonane zgodnie z dokumentacją projektową, ST i wymaganiami Inżyniera, jeżeli wszystkie pomiary i badania z zachowaniem tolerancji wg punktu 6 dały wyniki pozytywne.

8.2. Odbiór robót zanikających i ulegających zakryciu

Odbiorowi robót zanikających i ulegających zakryciu podlegają:

- przygotowanie wnęki dylatacyjnej,
- ułożenie prętów kotwiących,
- wykonanie wypełnienia z betonu,
- ułożenie izolacji,
- wykonanie uszczelnienia i odwodnienia w rejonie dylatacji.

Odbiór tych robót powinien być zgodny z wymaganiami pktu 8.2 ST D-M-00.00.00 „Wymagania ogólne” [1] oraz niniejszej SST.

9. PODSTAWA PŁATNOŚCI**9.1. Ogólne ustalenia dotyczące podstawy płatności**

Ogólne ustalenia dotyczące podstawy płatności podano w ST D-M-00.00.00 „Wymagania ogólne” [1], pkt 9.

Podstawą płatności jest ilość wykonanych i odebranych jednostek obmiarowych pomnożona przez cenę jednostkową ujętą w kosztorysie ofertowym Wykonawcy.

9.2. Cena jednostki obmiarowej

Cena montażu 1 szt. urządzenia dylatacyjnego obejmuje:

- prace pomiarowe i roboty przygotowawcze,
- oznakowanie robót,
- dostarczenie materiałów i sprzętu,
- wykonanie projektu urządzenia dylatacyjnego,
- wykonanie projektu montażu urządzenia dylatacyjnego,
- wykonanie wnęki dylatacyjnej w konstrukcji płyty pomostu,
- ułożenie zbrojenia we wnęcie dylatacyjnej,
- zabezpieczenie antykorozyjne elementów urządzenia dylatacyjnego,
- montaż urządzenia dylatacyjnego,
- dostarczenie i montaż osłon bocznych szczeliny dylatacyjnej gzymsów,
- zabetonowanie stref zakotwień,
- ułożenie izolacji i nawierzchni w bezpośrednim sąsiedztwie dylatacji,
- wyregulowanie rozstawu elementów przekrycia dylatacji w dostosowaniu do aktualnej temperatury,
- wykonanie odwodnienia i uszczelnienia strefy dylatacyjnej,
- wykonanie badań i pomiarów.

Wszystkie roboty powinny być wykonane wg wymagań dokumentacji projektowej, ST i niniejszej specyfikacji technicznej.

9.3. Sposób rozliczenia robót tymczasowych i prac towarzyszących

Cena wykonania robót określonych niniejszą SST obejmuje:

- roboty tymczasowe, które są potrzebne do wykonania robót podstawowych, ale nie są przekazywane Zamawiającemu i są usuwane po wykonaniu robót podstawowych,
- prace towarzyszące, które są niezbędne do wykonania robót podstawowych, niezaliczane do robót tymczasowych.

11. PRZEPISY ZWIĄZANE**12.**

10.1. Specyfikacje techniczne (ST)**1. D-M-00.00.00 Wymagania ogólne****2. M-13.01.00 Beton konstrukcyjny****3. M-12.01.00 Stal zbrojeniowa****4. M-15.02.03 Izolacja płyty pomostu obiektu mostowego z papy termozgrzewalnej****10.2. Normy**

5. PN-EN ISO 1461:2000 Powłoki cynkowe nanoszone na stal metodą zanurzeniową (cynkowanie jednostkowe). Wymagania i badania

6. PN-ISO 8501-1:1996 Przygotowanie podłoży stalowych przed nakładaniem farb i podobnych produktów - Wzrokowa ocena czystości powierzchni - Stopnie skorodowania i stopnie przygotowania niezabezpieczonych podłoży stalowych oraz podłoży stalowych po całkowitym usunięciu wcześniej nałożonych powłok

7. PN-EN ISO 2808:2002 Farby i lakiery. Oznaczanie grubości powłoki

10.3. Inne dokumenty

8. Rozporządzenie Ministra Transportu i Gospodarki Morskiej z dnia 30 maja 2000 r. w sprawie warunków technicznych, jakim powinny odpowiadać obiekty inżynierskie i ich usytuowanie (Dz.U. nr 63, poz. 735)

9. Procedura badawcza IBDiM Nr PB-TM-07/96 - Badanie odporności

M.18.02.01. ZALEWKI BITUMICZNE W SZCZELINACH DYLATACYJNYCH.

1. WSTĘP.

1.1. Przedmiot SST.

Przedmiotem niniejszej SST są wymagania dotyczące wykonania i odbioru robót związanych z wykonaniem zalewek bitumicznych w szczelinach dylatacyjnych na **budowanym moście wraz z dojazdami na rzece Krutyń w msc. Wojnowo**.

1.2. Zakres stosowania SST.

Specyfikacja Techniczna stosowana jest jako dokument przetargowy i kontraktowy przy zlecaniu i realizacji robót wymienionych w punkcie 1.1.

1.3. Zakres robót objętych SST.

Ustalenia zawarte w niniejszej SST mają zastosowanie przy wykonaniu zabezpieczenia szczelin dylatacyjnych, polegających na wykonaniu:

- zalewki bitumicznej 2x57cm na długości styku płyty przejściowej ze ścianką zapleczną,
- zalewki bitumicznej na styku gzymsu z kapą chodnikową o wymiarach 2x3cm,
- zalewki bitumicznej na styku krawężnika z kapą chodnikową o wymiarach 2x3cm.

1.4. Określenia podstawowe.

Masa zalewowa - elastyczna masa bazująca na substancjach bitumicznych - stanowi lepiszcze wypełnienia.

Środek gruntujący - substancja spełniająca rolę spoiwa materiału konstrukcji i nawierzchni z wypełnieniem.

Pozostałe określenia podane w niniejszej SST są zgodne z obowiązującymi odpowiednimi normami i z definicjami podanymi w SST D-M.00.00.00. "Wymagania ogólne".

1.5. Ogólne wymagania dotyczące robót.

Ogólne wymagania podano w SST D-M.00.00.00. "Wymagania ogólne".

Wykonawca robót jest odpowiedzialny za jakość ich wykonania oraz za ich zgodność z Dokumentacją Projektową, SST i poleceniami Inspektora Nadzoru.

2. MATERIAŁY.

2.1. Warunki ogólne stosowania materiałów.

Warunki ogólne stosowania materiałów podano w SST D-M.00.00.00. "Wymagania ogólne", pkt 2.

2.2. Materiał do wykonania zalewki w szczeliny dylatacyjne.

Należy zastosować elastyczną zalewkę bitumiczną wykonaną na gorąco. Materiał na zalewkę powinien posiadać Aprobatę Techniczną IBDiM.

3. SPRZĘT.

3.1. Ogólne warunki stosowania sprzętu.

Ogólne warunki stosowania sprzętu podano w SST D-M.00.00.00. "Wymagania ogólne", pkt 3. Do wykonania dylatacji należy użyć sprzęt uzgodniony z producentem dylatacji i z Inspektorem Nadzoru. Jakikolwiek sprzęt, maszyny i urządzenia niegwarantujące zachowania wymagań jakościowych robót i bezpieczeństwa, zostaną przez Inspektora Nadzoru zdyskwalifikowane i niedopuszczone do robót.

4. TRANSPORT.

4.1. Warunki ogólne transportu.

Ogólne warunki transportu podano w SST D-M.00.0.00. "Wymagania ogólne", pkt 4. Do transportu należy użyć dowolnych środków transportu uzgodnionych z producentem i Inspektorem Nadzoru.

5. WYKONANIE ROBÓT.

5.1. Ogólne warunki wykonania robót.

Ogólne warunki wykonania robót podano w SST D-M.00.00.00. "Wymagania ogólne", pkt 5. Roboty związane z wykonaniem dylatacji należy wykonywać zgodnie z projektem przebudowy i instrukcjami producenta. Dylatacja winna być dostosowana swoimi wymiarami do określonej w Dokumentacji Projektowej długości konstrukcji podlegającej zmianom termicznym

5.2. Przygotowanie koryta do wykonania wypełnienia.

Koryto należy osuszyć przez przedmuchanie gorącym sprężonym powietrzem. Ściany koryta należy posmarować cienką warstwą gruntującą.

5.3. Warunki atmosferyczne.

Wypełnienie bitumiczne dylatacji masą można wykonywać w temperaturach otoczenia powyżej 0°C w dni bezdeszczowe. Dopuszczalne jest wykonywanie wypełnień w temperaturze do -5°C , pod warunkiem starannego wygrzania koryta dylatacyjnego, utrzymywania masy zalewowej w górnym dopuszczalnym zakresie temperatur.

5.4. Przygotowanie materiałów.

Masa zalewowa powinna być nagrzana do temperatury $170 - 190^{\circ}\text{C}$ i wymieszana w celu uzyskania jednakowej temperatury. Przed przystąpieniem do wykonywania wypełnienia masa w kotle powinna być wymieszana w celu wyrównania temperatury. Temperaturę masy należy sprawdzić termometrem zewnętrznym w różnej odległości od ścian kotła.

5.5. Wykonanie wypełnienia szczeliny zalewką bitumiczną.

Masę bitumiczną, rozgrzaną do temperatury określonej w pkt 5.4, należy natychmiast wlewać w szczeliny, żeby nie dopuścić do nadmiernego jej wystygnięcia.

6. KONTROLA JAKOŚCI ROBÓT.

6.1. Ogólne zasady kontroli jakości robót.

Ogólne zasady kontroli jakości robót podano w SST D-M.00.00.00. "Wymagania ogólne".

Zabezpieczenie szczelin dylatacyjnych powinno być wykonane zgodnie z:

- rozwiązaniami materiałowymi, konstrukcyjnymi i technologicznymi opracowanymi przez producentów,
- wymaganiami dotyczącymi szczelin dylatacyjnych, maksymalnych, minimalnych i montażowych, geometrii układu podanymi na rysunkach roboczych,
- wstępnymi wymaganiami technicznymi wykonania i odbioru przekryć dylatacyjnych w nawierzchni, wydanymi przez IBDiM - TW 01092/W-33,
- Aprobata Techniczną, wydaną przez IBDiM dla danego typu dylatacji.

7. OBMIAR ROBÓT.

Ogólne zasady odbioru robót podano w SST D-M.00.00.00. "Wymagania ogólne", pkt 7.

Jednostką obmiaru jest 1m zalewki bitumicznej o określonych w Dokumentacji Projektowej parametrach jakościowych.

8. ODBIÓR ROBÓT.

Ogólne zasady odbioru robót podano w SST D-M.00.00.00. "Wymagania ogólne", pkt 8.

Roboty objęte niniejszą SST podlegają odbiorowi robót zanikających i ulegających zakryciu, który jest dokonywany na podstawie wyników pomiarów, badań i oceny wizualnej. Górna powierzchnia zalewki powinna być równoległa do powierzchni chodnika i znajdować się ponad nią o 0-3 mm.

9. PŁATNOŚĆ.

Płatność 1m wykonania zalewki bitumicznej należy przyjmować zgodnie z obmiarem i oceną jakości wykonanych robót na podstawie wyników pomiarów i badań laboratoryjnych.

Zgodnie z Dokumentacją Projektową roboty związane z wykonaniem zabezpieczenia szczelin dylatacyjnych obejmuje wykonanie zalewek bitumicznych o wymiarach i długości określonej w przedmiarze. Podstawą płatności jest przyjęcie przez Inspektora Nadzoru wykonanych robót, potwierdzone w protokole odbioru ostatecznego.

Cena jednostkowa obejmuje:

- zakup, dostawę i magazynowanie materiałów i wyrobów potrzebnych do wykonania robót,

- wykonanie robót podstawowych i wszystkich towarzyszących, wynikających z warunków realizacji rozwiązania konstrukcji w/g projektu i atestów producenta,
- niezbędne badania i pomiary,
- ubytki materiałowe.

10. PRZEPISY ZWIĄZANE.

PN-85/C-04132	Przetwory naftowe. Pomiar ciągliwości asfaltów.
PN-73/C-04021	Przetwory naftowe. Oznaczenie temperatury mięknięcia asfaltów metodą "Pierścienia i kuli".
PN-84/C-04134	Przetwory naftowe. Pomiar penetracji asfaltów.
PN-90/C-04004	Ropa naftowa i przetwory naftowe. Oznaczenie gęstości.

M.19.01.01. KRAWĘŻNIK MOSTOWY TYPU A

1. WSTĘP

1.1. Przedmiot ST

Przedmiotem niniejszej Specyfikacji Technicznej są wymagania dotyczące wykonania i odbioru ustawienia krawężnika kamiennego dla **budowanego mostu wraz z dojazdami na rzece Krutyń w msc. Wojnowo**.

1.2. Zakres stosowania ST

Specyfikacja Techniczna jest stosowana jako dokument przetargowy i kontraktowy przy zlecaniu i realizacji robót wymienionych w punkcie 1.1.

1.3. Zakres robót objętych ST

Ustalenia zawarte w niniejszej specyfikacji dotyczą ustawienia krawężnika mostowego na ławie na remontowanym obiekcie i obejmują:

- a) ustawienie krawężnika kamiennego 20×18 cm na podlewce z kruszywa bazaltowego oraz żywicy epoksydowej,
- b) wykonanie uszczelnienia masą zalewową na styku między krawężnikiem i nawierzchnią z betonu asfaltowego.

1.4. Określenia podstawowe

Określenia podane w niniejszej ST są zgodne z obowiązującymi odpowiednimi normami i ST D-M.00.00.00 "Wymagania ogólne".

1.5. Ogólne wymagania dotyczące robót

Wykonawca robót jest odpowiedzialny za jakość ich wykonania oraz za zgodność z Dokumentacją Projektową, ST i poleceniami Inspektora Nadzoru.

Ogólne wymagania dotyczące robót podano w ST D-M.00.00.00 "Wymagania ogólne".

2. MATERIAŁY

Materiałami stosowanymi przy wykonywaniu robót związanych z ustawieniem krawężnika mostowego według zasad niniejszych ST są:

2.1. Krawężnik mostowy kamienny o wymiarach 18×20 cm (h=18cm)- wymagania jak w PN-B-11213: 1997 klasy I.

2.2. Kit poliuretanowy (lub inny zaakceptowany przez Inspektora Nadzoru) i masy uszczelniające zgodnie z instrukcjami producentów i Aprobatami Technicznymi. Użyta masa musi być częścią systemu nawierzchni chodnika lub musi być zaakceptowana przez producenta nawierzchni.

2.3 Podlewka pod krawężnik - kruszywo bazaltowe 4÷6 mm oraz żywica epoksydowa dodatek w ilości około 2,5 % do kruszywa

2.4. Asfalt lany

2.5. Elastyczna taśma uszczelniająca topliwa pod wpływem ciepła nawierzchni bitumicznej.

2.6. Pręty ϕ 16 mm do kotwienia krawężników w kapie.

2.7. Klej epoksydowy lub zaprawa epoksydowa do osadzenia prętów ϕ 16 mm w krawężnikach.

2.8. Bitumiczny materiał trwale elastyczny do wypełnienia szczeliny między krawężnikiem, a nawierzchnią bitumiczną – lepiszcze asfaltowe z asfaltu modyfikowanego kauczukiem z wypełniaczami. Lepiszcze musi być stosowane wraz z należącym do jednego systemu środkiem gruntującym.

Wymagania dla lepiszcza

- temperatura pieknienia wg metody PiK (jednostka - °C)	≥80 wg PN-EN 1427:2001
- penetracja w temperaturze 25°C, igła (jednostka 0,1mm)	≤70 wg PN-EN 1426:2001
- spływność w temperaturze 60°C, (jednostka mm)	≤5 wg PN-B-24005:1997

- Nawrót sprężysty w temp. 25°C, (jednostka %) ≥ 80 wg TWT-PAD-97
Poliasfalty Drogowe, IBDiM, Zeszyt Nr 54
- Temperatura łamliwości wg Fraassa (jednostka °C) ≤ -15 wg PN-89/C-04130
Użyte materiały muszą być zgodne z Polskimi Normami lub posiadać Aprobaty techniczne oraz atest producenta.

3. SPRZĘT

Roboty związane z ustawieniem krawężnika wykonywane będą ręcznie przy użyciu narzędzi brukarskich. Wiercenie otworów w krawężnikach wykonać wiertarkami udarowymi.

4. TRANSPORT

Krawężniki mogą być przewożone dowolnymi środkami transportu. Należy je ustawiać równomiernie na całej powierzchni ładunkowej, na podkładach drewnianych, rzędami, długością w kierunku jazdy środka transportowego. Powierzchnie obrobione zabezpieczyć przekładkami splecionymi ze słomy lub wełny drzewnej i zabezpieczyć przed możliwością przesuwania się podczas transportu. Kruszywo przewozić samochodami samowyladowczymi, natomiast żywice epoksydowe przewozić dowolnymi środkami transportu wyposażonymi w zabezpieczenie przed wpływami atmosferycznymi.

5. WYKONANIE ROBÓT

5.1. Ogólne warunki wykonania robót

Ogólne warunki wykonania robót podano w ST D-M.00.00.00 "Wymagania ogólne".

5.2. Zakres wykonywanych robót

5.2.1. Wykonanie ławy pod krawężnik i ustawienie krawężnika obejmuje:

- geodezyjne usytuowanie linii (poziome i wysokościowe) krawężnika na obiekcie mostowym,
- ustawienie i przytwierdzenie oporników ławy (np. z listew lub desek),
- wypełnienie na obiekcie przestrzeni między opornikami mieszanką mineralno-syntetyczną; przestrzeń powinna być wypełniona z niewielkim nadmiarem na nieznaczne dogęszczenie mieszanki w czasie jej uderzenia podstawą elementu krawężnikowego - należy zwrócić uwagę żeby wykonana ława była przepuszczalna dla wody,
- ustawienie i regulacja krawężnika,
- demontaż oporników i wykończenie skosów ławy utrzymujących krawężnik,
- zabezpieczenie krawężnika przed jego naruszeniem lub uszkodzeniem.

Kolejne krawężniki powinny "licować" się ze sobą tzn. nie mogą występować pomiędzy nimi uskoki. Rozstaw drenów pod krawężnikiem zgodnie z Dokumentacją Projektową.

5.2.2. Przygotowanie krawężników kamiennych

Przed ustawieniem w krawężnikach należy nawiercić otwory (2 szt./1 m) i osadzić w nich na zaprawę epoksydową pręty stalowe ϕ 16 mm.

5.2.3. Przygotowanie mieszanki mineralno-epoksydowej

Mieszanie żywicy z utwardzaczem oraz otaczanie grysów i ich wbudowywanie, należy wykonywać w sposób zorganizowany, bez przerw, ponieważ czas zużycia żywicy jest ograniczony w zależności od temperatury otoczenia. Przy mieszaniu żywicy epoksydowej z utwardzaczem przestrzegać instrukcji Producenta. Skład mieszanki dobrać w taki sposób, aby nastąpiło otoczenie ziaren kruszywa bez wypełnienia pustek między nimi tzn. żeby zapewnić jej przepuszczalność dla wody spływającej z izolacji spod chodnika.

5.2.4. Wypełnienie szczelin między krawężnikami

Szczeliny między krawężnikami powinny być wypełnione kitem poliuretanowym (lub inną masą plastyczną zaakceptowaną przez Kierownika Projektu (Inspektora Nadzoru)), a ponadto z tyłu uszczelnione np. taśmą samoprzylepną.

5.2.5. Wypełnienie szczelin na styku krawężników i nawierzchni oraz z kapami.

Między krawężnikiem, z nawierzchnią należy pozostawić szczelinę o szerokości 3cm. Szczelinę należy wypełnić na całą jej wysokość bitumicznym materiałem trwale elastycznym. Szczelinę między krawężnikiem, a wpustem wypełnić bitumicznym materiałem trwale elastycznym.

Szczelinę pomiędzy krawężnikiem i kapą betonową wypełnić elastyczną masą uszczelniającą.

6. KONTROLA JAKOŚCI ROBÓT

Ogólne zasady kontroli jakości robót podano w ST D-M.00.00.00 "Wymagania ogólne".

6.1. Kontroli jakości robót podlegają użyte materiały - wymagania jak w punkcie 2 niniejszej ST.

6.2. Zakres kontroli jakości

Kontrola jakości robót obejmuje zgodność wykonanych robót z Dokumentacją Projektową i ustaleniami ST.

Dopuszczalne tolerancje w ustawieniu krawężnika podano w punkcie 5.2.1.

6.3. Kontroli podlegają:

- podlewka pod krawężniki,
- równość powierzchni górnej i lica po ustawieniu,
- styki pomiędzy sąsiednimi odcinkami krawężników,
- wykonanie uszczelnienia za i przed krawężnikiem.

6.4. Dopuszczalne tolerancje

- rzędna góry ławy pod krawężnik - $\pm 1,0$ cm;
- szerokość ławy pod krawężnik - $\pm 2,0$ cm
- dopuszczalne odchylenia linii krawężników w poziomie od linii projektowanej wynosi ± 1 cm na każde 100 m ustawionego krawężnika;
- dopuszczalne odchylenie niwelety górnej płaszczyzny krawężnika od niwelety projektowanej wynosi ± 1 cm na każde 100 m ustawionego krawężnika,
- równość górnej powierzchni krawężników, sprawdzane przez przyłożenie w dwóch punktach na każde 100 m krawężnika, trzymetrowej łaty, przy czym prześwit pomiędzy górną powierzchnią krawężnika i przyłożoną łatą nie może przekraczać 1 cm,
- odchylenia linii krawężników w poziomie od linii projektowanej - $\pm 0,5$ cm;
- rzędna góry krawężnika - $\pm 0,5$ cm;

7. OBMIAR ROBÓT

Jednostką obmiaru robót jest 1 m ustawionego krawężnika mostowego.

Ogólne zasady obmiaru robót podano w ST D-M.00.00.00 "Wymagania ogólne".

8. ODBIÓR ROBÓT

Ogólne zasady odbioru robót podano w ST D-M.00.00.00 "Wymagania ogólne".

9. PODSTAWA PŁATNOŚCI

Ogólne wymagania dotyczące płatności podano w ST D-M.00.00.00 "Wymagania ogólne".

Cena wykonania robót obejmuje:

- prace pomiarowe i przygotowawcze
- transport materiałów niezbędnych do wykonania robót,
- przygotowanie krawężników – nawiercenie od strony "wewnętrznej" otworów dla osadzenia prętów, docięcie krawężników,
- osadzenie na klej epoksydowy w krawężnikach od strony "wewnętrznej" prętów,
- wyznaczenie linii prowadzącej,
- przygotowanie materiału na ławę - mieszanki z grysu 4÷6 mm z żywicą epoksydową,
- wykonanie ławy pod krawężnik,
- ustawienie krawężnika kamiennego wraz z jego regulacją,
- uszczelnienie styków między krawężnikami masą plastyczną (kitem poliuretanowym),
- uszczelnienie od tyłu styków krawężników taśmą,
- pielęgnacja podłoża,
- ochrona świeżo ustawionego krawężnika przed uszkodzeniem, ubytkami i opadami,

- uszczelnienie styku krawężnika kamiennego z kapą betonową kitem poliuretanowym wg Dokumentacji Technicznej,
- wykonanie odpowiedniej szczeliny i wykonanie uszczelnienia bitumicznym materiałem trwale elastycznym między krawężnikiem, a nawierzchnią bitumiczną,
- przeprowadzenie niezbędnych badań laboratoryjnych i pomiarów wymaganych w specyfikacji,

10. PRZEPISY ZWIĄZANE

PN-B-30175 Kit asfaltowy uszczelniający.
PN-B-11213:1997 Materiały kamienne. Elementy kamienne. Krawężniki uliczne mostowe i drogowe.
PN-B-11113:1996 Kruszywa mineralne. Kruszywo naturalne do nawierzchni drogowych. Piasek naturalny.
PN-B-11112:1996 Kruszywa mineralne. Kruszywo łamane do nawierzchni drogowych.
PN-B-24005:1997 Asfaltowa masa zalewowa
PN-EN 12591: 2004 Asfalty i produkty asfaltowe. Wymagania dla asfaltów drogowych.
Zasady wykonywania napraw nawierzchni bitumicznych na obiektach mostowych. IBDiM Zakład Technologii Nawierzchni.
ROZPORZĄDZENIE MINISTRA TRANSPORTU I GOSPODARKI MORSKIEJ z dnia 30 maja 2000 r. w sprawie warunków technicznych, jakim powinny odpowiadać drogowe obiekty inżynierskie i ich usytuowanie. (Dz. U. Nr 63 poz. 735 - z dnia 3.08 2000 r.)
Instrukcje Producenta użytych materiałów oraz odpowiednie Aprobaty techniczne

M.19.01.05. BARIEROPORĘCZ MOSTOWA WZMOCNIONA.

1. WSTĘP.

1.1. Przedmiot SST.

Przedmiotem niniejszej Specyfikacji Technicznej są wymagania dotyczące wykonania i odbioru montażu barieroporęczy mostowej bezprzekładkowej wzmocnionej typu II w związku z **budową mostu wraz z dojazdami na rzece Krutyń w msc. Wojnowo.**

1.2. Zakres stosowania SST.

SST jest stosowana jako dokument przetargowy i kontraktowy przy zlecaniu i realizacji robót wymienionych w pkt. 1.1.

1.3. Zakres robót objętych SST.

Ustalenia zawarte w niniejszej SST dotyczą zasad prowadzenia robót związanych z montażem barieroporęczy mostowych bezprzekładkowych stalowych wzmocnionych typu II z rozstawem słupków co 1,33m.

1.4. Określenia podstawowe.

Wszystkie określenia podane w niniejszej SST są zgodne z obowiązującymi polskimi normami i z definicjami podanymi w SST D-M.00.00.00. "Wymagania ogólne".

1.5. Ogólne wymagania dotyczące robót.

Wykonawca robót jest odpowiedzialny za jakość ich wykonania oraz za ich zgodność z dokumentacją projektową, SST i poleceniami Inspektora Nadzoru. Ogólne wymagania dotyczące robót podano w SST D-M.00.00.00. "Wymagania ogólne".

2. MATERIAŁY.

2.1. Warunki ogólne stosowania materiałów.

Warunki ogólne stosowania materiałów podano w SST D-M.00.00.00. "Wymagania ogólne".

2.2. Materiały do wykonania barieroporęczy ochronnej.

Materiałami do wykonania barieroporęczy są:

- prowadnica typu B (profilowana taśma stalowa o czynnej długości 4000 mm),
- wsporniki,
- elementy połączeniowe,
- pas profilowy o czynnej długości 4000 mm,
- słupki z dwuteownika 140 mm,
- kotwy rozporowe ϕ 20 mm, szt. 4,

2.2.1. Prowadnica.

Profilowana ocynkowana taśma stalowa na prowadnice powinna odpowiadać normie PN-78/H-93461/15. Dopuszczalne odchyłki od wymiarów prowadnic:

- dla długości całkowitej +- 5 mm,
- dla długości czynnej +- 2 mm,
- dla szerokości +- 4 mm,
- dla głębokości tłoczeń +- 3 mm.

2.2.2. Elementy montażowe i połączeniowe.

Elementy montażowe taśmy - wsporniki oraz elementy połączeniowe - śruby, nakrętki i podkładki ocynkowane.

2.2.3. Słupki.

Słupki wykonane są z I 140 mm ze stali 18G2 wg PN-88/H-84020 i są ocynkowane.

2.2.4. Pozostałe elementy.

Wszystkie pozostałe elementy wykonane są ze stali St3SX wg PN-88/H-84020 i są ocynkowane z wyjątkiem kotew, które nie muszą być ocynkowane.

Do spawania należy używać elektrod gatunku ER146 (E432R11) wg PN-88/M-69433.

3. SPRZĘT.

3.1. Ogólne warunki stosowania sprzętu.

Ogólne warunki stosowania sprzętu podano w SST D-M.00.00.00. "Wymagania ogólne".

Jakikolwiek sprzęt, maszyny i urządzenia nie gwarantujące zachowania wymagań jakościowych robót zostaną przez Inspektora Nadzoru zdyskwalifikowane i nie dopuszczone do robót. Montaż barieroporęczy wykonuje się ręcznie.

4. TRANSPORT.

4.1. Warunki ogólne transportu.

Ogólne warunki transportu podano w SST D-M.00.00.00. "Wymagania ogólne".

4.2. Transport elementów bariery.

Transport elementów barieroporęczy stalowej może się odbywać dowolnymi środkami transportu. Elementy te nie powinny wystawać poza gabaryt środka transportu. Pasy profilowe należy przewozić na paletach w wiązkach lub opakowaniach specjalnych. Elementy montażowe i połączeniowe zaleca się przewozić w pojemnikach handlowych producenta.

5. WYKONANIE ROBÓT.

5.1. Ogólne warunki wykonania robót.

Ogólne warunki wykonania robót podano w SST D-M.00.00.00. "Wymagania ogólne".

Kierunki montażu prowadnicy z profilowanej taśmy stalowej w zależności od kierunku ruchu podano w "Katalogu drogowych barier ochronnych", karta nr 04.01.

5.2. Sposób kotwienia do konstrukcji.

Kotwy, do których mocowane są słupki barieroporęczy osadzone będą we wspornikach mostu. Na śruby kotew nakładamy słupki barieroporęczy i przykręcamy do podłoża, a następnie kolejno mocujemy całą barieroporęcz. Sposób łączenia segmentów prowadnicy barieroporęczy należy wykonać w ten sposób, aby nieprzetłoczony koniec prowadnicy zwrócony był w kierunku ruchu pojazdów.

5.3. Zabezpieczenie przed korozją.

Elementy barieroporęczy są zabezpieczone antykorozyjnie poprzez ogniowe cynkowanie w wytwórni, przez co nie jest wymagane zabezpieczenie barieroporęczy na placu budowy. Należy jedynie zwrócić uwagę na to aby nie uszkodzić powłoki cynkowej podczas montażu barieroporęczy. Ubytki powłoki cynkowej należy naprawić przez cynkowanie elektrolityczne lub natryskowe względnie sposobem zapewniającym nie mniejszą trwałość antykorozyjną. Wszystkie łączniki używane do montażu muszą być nierdzewne lub cynkowane.

Po zmontowaniu barieroporęczy i wykonaniu nawierzchni wokół kotew należy podstawy słupków i śruby z nakrętkami pokryć powłoką antykorozyjną w celu ochrony przed korozją śrub i nakrętek.

Grubość powłoki cynkowej nie powinna być mniejsza niż 75 mikronów.

6. KONTROLA JAKOŚCI ROBÓT.

6.1. Ogólne zasady kontroli jakości robót.

Ogólne zasady kontroli jakości robót podano w SST D-M.00.00.00. "Wymagania ogólne".

Odbiorowi podlegają: zamocowanie i ustawienie kotew do mocowania słupków barieroporęczy, ustawienie słupków barieroporęczy wraz montażem wszystkich pozostałych elementów oraz odbiór wszystkich elementów barieroporęczy wraz z odbiorem powłoki cynkowej zabezpieczenia antykorozyjnego.

7. OBMIAR ROBÓT.

Jednostką obmiaru robót jest 1 metr zamontowanej barieroporęczy mostowej.

Ogólne zasady obmiaru robót podano w ST D-M.00.00.00 "Wymagania ogólne".

8. ODBIÓR ROBÓT.

Ogólne zasady odbioru robót podano w SST D-M.00.00.00. "Wymagania ogólne".

Na podstawie wyników odbiorów wg pkt. 6 należy sporządzić protokół odbioru ostatecznego.

Jeśli wszystkie odbiory dały wyniki dodatnie, wykonane ustawienie barieroporęczy należy uznać za zgodne SST.

Jeżeli choć jedno badanie dało wynik ujemny, wykonane roboty należy uznać za niezgodne z wymaganiami kontraktu. W takiej sytuacji Wykonawca obowiązany jest doprowadzić roboty do zgodności z SST i zgłosić je do ponownego odbioru.

9. PŁATNOŚĆ.

Płatność za 1m zmontowanej barieroporeczy należy przyjmować zgodnie z obmiarem i oceną jakości wykonania robót na podstawie wyników pomiarów i badań laboratoryjnych. Cena jednostkowa uwzględnia zapewnienie niezbędnych czynników produkcji, zakup i dostarczenie na obiekt, wykonanie i montaż barieroporeczy, uzupełnienie zabezpieczenia antykorozyjnego, dodatkowe zabezpieczenie antykorozyjne śrub i nakrętek oraz oczyszczenie tereny budowy po zakończeniu roboty.

Odpady i ubytki materiałowe są uwzględnione w cenie jednostkowej.

10. PRZEPISY ZWIĄZANE.

1. PN-88/H-84020. Stal węglowa konstrukcyjna zwykłej jakości ogólnego stosowania. Gatunki.
2. PN-88/M-69433. Spawalnictwo. Elektrody otulone do spawania stali niskowęglowych i stali o podwyższonej wytrzymałości.
3. PN-81/H-84023. Stal określonego zastosowania. Gatunki.
4. BN-89/1076-02. Ochrona przed korozją. Powłoki metalizacyjne cynkowe i aluminiowe na konstrukcjach stalowych, staliwnych i żeliwnych. Wymagania i badania.
5. "Wytyczne stosowania drogowych barier ochronnych" wydane przez GDDP, Warszawa, maj 1994 r.
6. "Katalog drogowych barier ochronnych" - opracowanie "Transprojektu" Warszawa, styczeń 1993 r.

M.20.01.05. UMOCNIE NIE STOŻKÓW PRZYCZÓŁKÓW

1. WSTĘP.

1.1. Przedmiot SST.

Przedmiotem niniejszej SST są wymagania dotyczące wykonania i odbioru umocnienia stożków nasypu i skarp przy **budowanym moście wraz z dojazdami na rzece Krutyń w msc. Wojnowo**.

1.2. Zakres stosowania SST.

SST jest stosowana jako dokument kontraktowy przy zlecaniu i realizacji robót wymienionych w pkt.1.1.

1.3. Zakres robót objętych SST.

Ustalenia zawarte w niniejszej SST dotyczą zasad prowadzenia robót związanych z wykonaniem umocnienia stożków nasypu i skarp narzutu kamiennego na chudym betonie B-10 piaskowej o grubości warstwy 16-20 cm przy przyczółkach mostu.

1.4. Określenia podstawowe.

Określenia podane w niniejszej SST są zgodne z definicjami podanymi w SST D-M.00.00.00. "Wymagania ogólne".

1.5. Ogólne wymagania dotyczące robót.

Wykonawca robót jest odpowiedzialny za jakość ich wykonania oraz za ich zgodność z SST i poleceniami Inspektora Nadzoru. Beton powinien być wyprodukowany zgodnie z normą PN-88/B-06250 - „Beton zwykły”.

2. MATERIAŁY.

2.1. Warunki ogólne stosowania materiałów.

Warunki ogólne stosowania materiałów podano w SST D-M.00.00.00. "Wymagania ogólne", pkt 2.

2.2. Materiały stosowane do umocnienia.

- kamień polny o granulacji 16-20cm,
- beton wyrównawczy B-10
- zaprawa cementowo - piaskowa 1 : 2 ciekła,
- piasek wg BN-87/6774-04,
- woda spełniającą wymagania PN-88/B-32250.

3. SPRZĘT.

Ogólne wymagania dotyczące sprzętu podano w SST D-M.00.00.00. „Wymagania ogólne”, pkt 3.

Do zagęszczenia podłoża i podsypki piaskowej należy użyć lekkich spalinowych zagęszczarek. Pozostałe roboty wykonane będą ręcznie.

4. TRANSPORT.

Warunki ogólne transportu podano w SST D-M.00.00.00. "Wymagania ogólne", pkt 4.

Materiał może być przewożony dowolnymi środkami transportowymi dopuszczonymi przez Inspektora Nadzoru. Przewożone elementy betonowe powinny być w czasie transportu ułożone na płask i zabezpieczone przed przesuwaniami się.

5. WYKONANIE ROBÓT.

5.1. Warunki ogólne wykonania robót.

Warunki ogólne wykonania robót podano w SST D-M.00.00.00. "Wymagania ogólne", pkt 5.

5.2. Przygotowanie podłoża pod umocnienie.

Podłoże pod wykonanie podsypki powinno być wyrównane i wyprofilowane do właściwej rzędnej oraz zagęszczone. Wskaźnik zagęszczenia I_s nie powinien być mniejszy niż 0,97.

5.3. Wykonanie podsypki.

Na uprzednio przygotowanym podłożu należy wykonać podsypkę cementowo-piaskową 1:4 grubości 10cm. Górna powierzchnia podsypki powinna być wyprofilowana do wymaganego pochylenia skarp stożków zgodnie z Dokumentacją projektową. Podsypka powinna być zagęszczona do wskaźnika zagęszczenia I_s nie mniejszego niż 0,97.

5.4. Wykonanie umocnienia powierzchni stożków.

Umocnienie elementami betonowymi należy rozpocząć od dołu opierając pierwsze elementy na fundamencie betonowym. Elementy po ułożeniu należy dobić tarankiem najlepiej drewnianym o wadze 10 - 12kg. Spoiny pomiędzy elementami powinny być wypełnione ciekłą zaprawą cementowo - piaskową 1: 2.

Po wykonaniu zamulenia spoin Wykonawca zobowiązany jest do dokładnego oczyszczenia nawierzchni z wszelkich zanieczyszczeń.

6. KONTROLA JAKOŚCI ROBÓT.

6.1. Ogólne zasady prowadzenia kontroli jakości.

Ogólne zasady prowadzenia kontroli jakości podano w SST D-M.00.00.00. "Wymagania ogólne", pkt 6.

6.2. Prowadzenie kontroli jakości.

Należy wykonać następujące badania i sprawdzenia:

- prawidłowość zagęszczenia podłoża $I_s > 0,97$,
- zgodność pochylenia skarp z wymaganiami dokumentacji projektowej,
- grubość wykonanej podsypki piaskowej,
- zagęszczenie podsypki piaskowej $I_s > 0,97$
- równość powierzchni umocnienia,
- dokładność ubicia nawierzchni,
- prawidłowość wypełnienia spoin zaprawą cementowo - piaskową,
- oczyszczenie nawierzchni,
- zgodność wbudowanych materiałów z wymaganiami dokumentacji projektowej i SST.

7. OBMIAR ROBÓT.

Jednostkami obmiarowymi są:

- 1 m² wykonanego umocnienia skarp z elementów betonowych.

8. ODBIÓR ROBÓT.

Inspektor Nadzoru dokona odbioru faktycznie wykonanych przez Wykonawcę robót zgodnie z postanowieniami zawartymi w SST D-M.00.00.00. "Wymagania ogólne".

Jeżeli wszystkie pomiary dały wyniki pozytywne wykonane roboty Inspektor Nadzoru uznaje za zgodne z wymaganiami kontraktu. Jeżeli choć jeden z pomiarów dał wynik ujemny, Inspektor Nadzoru uznaje roboty za niezgodne z wymaganiami kontraktu i poleca doprowadzenie robót do zgodności z wymaganiami.

9. PŁATNOŚĆ.

Płatność za jednostkę wykonanej i odebranej roboty.

Cena jednostkowa obejmuje:

- zakup i sprowadzenie materiałów niezbędnych do wykonania umocnienia,
- wyrównanie i dogęszczenie podłoża,
- wykonanie podsypki cementowo - piaskowej,
- wykonanie umocnienia stożków z kamienia polnego,
- spoinowanie umocnienia,
- oczyszczenie miejsca pracy,
- kontrolę jakości robót.

10. PRZEPISY ZWIĄZANE.

1. PN-86/B-02480 Grunty budowlane. Określenia, symbole, podział i opis gruntów.
2. PN-88/B-04481 Grunty budowlane. Badania próbek gruntu.

M.20.01.10. SCHODY SKARPOWE PREFABRYKOWANE

1. WSTĘP

1.1. Przedmiot ST

Przedmiotem niniejszej Specyfikacji Technicznej są wymagania dotyczące wykonania i odbioru prefabrykowanych schodów skarpowych w związku z **budową mostu wraz z dojazdami na rzece Krutyń w msc. Wojnowo**.

1.2. Zakres stosowania ST

Specyfikacja Techniczna jest stosowana jako dokument przetargowy i kontraktowy przy zlecaniu i realizacji robót wymienionych w punkcie 1.1.

1.3. Zakres robót objętych ST

Ustalenia zawarte w niniejszej specyfikacji dotyczą układania prefabrykatów stopni betonowych schodów na skarpie nasypu przy obiektach mostowych i obejmują:

- przygotowanie podłoża i wykonanie ławy żwirowej lub cementowo-piaskowej pod stopnie,
- ułożenie schodów z prefabrykatów,
- wykonanie drobnych elementów lub podbetonu B10 pod elementy schodów,
- wykonanie dolnego elementu stopni na mokro z betonu B30,
- montaż poręczy z rur na schodach.

1.4. Określenia podstawowe

Określenia podane w niniejszej ST są zgodne z obowiązującymi odpowiednimi normami i ST D-M.00.00.00 "Wymagania ogólne".

1.5. Ogólne wymagania dotyczące robót

Wykonawca robót jest odpowiedzialny za jakość ich wykonania oraz za zgodność z Dokumentacją Projektową, ST i poleceniami Inspektora Nadzoru (Kierownika Projektu).

Ogólne wymagania dotyczące robót podano w ST D-M.00.00.00 "Wymagania ogólne".

2. MATERIAŁY

Materiałami stosowanymi przy wykonywaniu schodów skarpowych według zasad niniejszych ST są:

2.1. Prefabrykaty żelbetowe stopni z betonu klasy B30 o wodoszczelności W8 i mrozoodporności F 150 – wymagania jak w ST D.08.01.01 dla krawężników

2.2. Prefabrykowane obrzeża z betonu klasy B30 o wodoszczelności W8 i mrozoodporności F 150 – wymagania jak w ST D.08.01.01 dla krawężników

2.3. Cement - wymagania jak w PN-EN 197-1:2002.

2.4. Piasek - wymagania jak w PN-B-11113:1996.

2.5. Żwir na podbudowę - wymagania jak w PN-B-11111:1996.

2.6. Poręcz z rur stalowych.

Poręcz zabezpieczyć antykorozyjnie poprzez cynkowanie ogniowe o grubości min. 85 µm.

2.7. Beton klasy B30 na zakończenie - wymagania jak w ST M.13.01.00.

2.8. Beton klasy B10 na podbudowę - wymagania jak w ST M.13.02.02.

3. SPRZĘT

Roboty będą wykonane ręcznie przy użyciu narzędzi brukarskich.

4. TRANSPORT

Prefabrykaty mogą być przewożone dowolnymi środkami transportu. Należy je ustawiać równomiernie na całej powierzchni ładunkowej, na podkładach drewnianych, rzędami, długością w kierunku jazdy środka transportowego obok siebie i zabezpieczyć przed możliwością przesuwania się podczas transportu. Powierzchnie zewnętrzne ochronić przekładkami splecionymi ze słomy lub wełny drzewnej.

5. WYKONANIE ROBÓT

5.1. Ogólne warunki wykonania robót

Ogólne warunki wykonania robót podano w ST D-M.00.00.00 "Wymagania ogólne".

5.2. Zakres wykonywanych robót

5.2.1. Przygotowanie podłoża

Przygotowanie podłoża - należy wyrównać skarpe nasypu do wymaganych rzędnych z uwzględnieniem poprawki na ewentualne osiadanie podłoża. Na tak przygotowanym podłożu wykonać ławę żwirową (lub z podsypki cementowo-piaskowej) o grubości minimum 10 cm.

5.2.2. Układanie prefabrykatów stopni.

Schody skarpowe na nasypach przy konstrukcjach obiektów wykonane są z elementów prefabrykowanych - stopni betonowych.

Stopnie ułożyć na gruncie przepuszczalnym na ławie. Wzdłuż schodów zamontować obrzeża betonowe. Dolny stopień należy wykonać na mokro z betonu B30.

5.2.3. Montaż poręczy.

Wzdłuż schodów skarpowych zamontować poręcz z rur stalowych. Słupki poręczy osadzić w szklankach przygotowanych w prefabrykacie stopni lub w betonowym fundamencie. Poręcz należy przed montażem zabezpieczyć antykorozyjnie zgodnie z punktem 2.

6. KONTROLA JAKOŚCI ROBÓT

Ogólne zasady kontroli jakości robót podano w ST D-M.00.00.00. "Wymagania ogólne"

6.1. Sprawdzeniu podlegają poszczególne fazy wykonawstwa:

- prefabrykaty i roboty betonowe kontrola jak w ST M.13.01.00.
- przygotowanie podłoża zgodnie z PN-B-06050:1998,
- wykonanie ławy żwirowej lub cementowo-piaskowej,
- układanie prefabrykatów na ławie.
- wykonanie zakończenia z betonu klasy B30 (dolny stopień),

6.2. Dopuszczalne odchyłki od ustaleń projektu nie powinny być większe niż:

- ± 2 % - dla wskaźnika zagęszczenia podłoża – wymagane minimum 0,97
- ± 2 cm - dla rzędnych podłoża,
- ± 1 cm - dla rzędnych schodów,
- ± 2 cm - dla położenia schodów w planie,

7. OBMIAR ROBÓT

Jednostką obmiaru robót jest 1m wykonanych schodów skarpowych z poręczą. Ogólne zasady obmiaru robót podano w ST D-M.00.00.00. "Wymagania ogólne".

8. ODBIÓR ROBÓT

Ogólne zasady odbioru robót podano w ST D-M.00.00.00. "Wymagania ogólne".

9. PODSTAWA PŁATNOŚCI

Ogólne wymagania dotyczące płatności podano w ST D-M.00.00.00. "Wymagania ogólne"

Cena wykonania robót obejmuje:

- prace przygotowawcze i pomiarowe,
- transport materiałów niezbędnych do wykonania robót,
- przygotowanie podłoża,
- wykonanie ławy żwirowej lub cementowo-piaskowej grubości minimum 10 cm,
- układanie prefabrykatów stopni na ławie,
- układanie prefabrykowanych obrzeży na ławie cementowo-piaskowej,
- wykonanie dolnego stopnia na mokro z betonu klasy B30,
- montaż poręczy z rur (zabezpieczonej antykorozyjnie – ocynk ogniowy o grubości min 85 µm),
- uporządkowanie miejsca prowadzonych robót,
- wykonanie niezbędnych badań laboratoryjnych i pomiarów wymaganych w Specyfikacji.

10. PRZEPISY ZWIĄZANE

PN-S-10040:1999	Obiekty mostowe. Konstrukcje betonowe, żelbetowe i sprężone. Wymagania i badania.
PN-EN 206-1:2003	Beton. Część 1: Wymagania właściwości, produkcja i zgodność.
PN-B-06050:1998	Geotechnika. Roboty ziemne. Wymagania ogólne.
PN-88/B-06250	Beton zwykły.
PN-63/B-06251	Roboty betonowe i żelbetowe. Wymagania techniczne.
PN-B-111113: 1996	Kruszywa mineralne. Kruszywo do nawierzchni drogowych - piasek naturalny.
PN-S-02205:1998	Drogi samochodowe. Roboty ziemne. Wymagania i badania.
PN-EN 197-1:2002	Cement. Skład, wymagania i kryteria zgodności dotyczące cementów powszechnego użytku
PN-EN 197-2:2002	Cement. Ocena zgodności

ROZPORZĄDZENIE MINISTRA TRANSPORTU I GOSPODARKI MORSKIEJ z dnia 30 maja 2000 r. w sprawie warunków technicznych, jakim powinny odpowiadać drogowe obiekty inżynierskie i ich usytuowanie. (Dz. U. Nr 63 poz. 735 - z dnia 3.08 2000 r.)

M 20.01.11. UMOCNIE NIE KORYTA RZEKI

1. WSTĘP

1.1. Przedmiot SST

Przedmiotem niniejszej SST są wymagania techniczne dotyczące wykonania i odbioru robót związanych z umocnieniem skarp nasypów i koryta rzeki materacami gabionowymi na warstwie geowłókniny separacyjnej w związku z **budową mostu wraz z dojazdami na rzece Krutyń w msc. Wojnowo.**

1.2. Zakres stosowania SST

SST jest stosowana jako dokument przetargowy i kontraktowy przy zlecaniu i realizacji robót wymienionych w pkt. 1.1.

1.3. Zakres robót objętych SST

Roboty, których dotyczy specyfikacja obejmują czynności związane z zabezpieczeniem podpór mostu przed podmyciem przez:

- umocnienie koryta rzeki i skarp nasypu materacami siatkowo – kamiennymi (gabionami) grubości 20cm na warstwie geowłókniny separacyjnej przymocowanej drutem do koszy gabionowych ,
- zabezpieczenie materacy kółkami faszynowymi średnicy 7-9cm i długości 1,0m

1.4. Określenia podstawowe

kółki faszynowe - pale z wikliny gr. 7 – 9cm

kamień łamany ciężki – kamień o ciężarze objętościowym $\geq 20 \text{ KN/m}^3$ i średnicy 0,10 do 0,3m

Pozostałe określenia stosowane w niniejszej SST są zgodne z obowiązującym prawem budowlanym, właściwymi normami oraz określeniami podanymi w cytowanym piśmiennictwie technicznym.

1.4.1. Materac siatkowo - kamienny – kosze z siatki drucianej wypełnione materiałem kamiennym, układana na dnie rzeki w celu zabezpieczenia dna przed rozmyciem

2. MATERIAŁY

2.1. Wymagania ogólne

Ogólne wymagania dotyczące materiałów podano w SST D-M-00.00.00. „Wymagania ogólne” p.2.

2.2. Dobór materiałów

2.2.1. Kamień łamany

Do wykonania narzutu kamiennego należy stosować kamień spełniający wymagania PN-84/B-01080 [1] oraz BN-70/6716-02 [2].

Materiał kamienny powinien pochodzić ze skał twardych, nie zwiertzałych. Zaleca się stosowanie brył z granitu, sjenitu, porfiru i piaskowca kwarcytowego. Nie można stosować piaskowców o lepszemu ilastym i porowatych wapieni. Bryły kamienne powinny mieć kształt zbliżony do sześciangu i średnicę 10÷30 cm. Należy unikać stosowania cienkich kamieni płytowych.

2.2.4. Kosze siatkowe

Należy stosować kosze wykonane z podwójnie skręconej siatki stalowej ocynkowanej bądź ocynkowanej i dodatkowo pokrytej powłoką PCW. Oczko siatki powinno mieć wymiary 40 ÷ 80 mm. Kosze powinny mieć grubość 20÷50 cm, szerokość około 2 m oraz długość 3÷6 m.

Trwałość kosza (drutu stalowego) powinna wynosić co najmniej 50 lat.

2.2.5. Kamień do wypełniania koszy siatkowych

Do wypełniania koszy należy stosować otoczaki lub kamień łamany o średnicy 5÷20 cm. Średnica kamieni wypełniających powinna być większa od minimalnych wymiarów oczka siatki.

2.2.6. Kółka drewniane średnicy 70-90mm i długości 100cm

2.2.7. Geowłóknina separacyjna.

Geowłóknina polipropylenowa, o masie powierzchniowej min. 400 g/m². Geowłóknina powinna mieć Aprobatę Techniczną IBDiM. Geowłókninę wybiera Wykonawca i przedstawia do zaakceptowania przez Inspektora Nadzoru. Geowłóknina powinna być materiałem odpornym na działanie wilgoci, środowiska agresywnego chemicznie i biologicznie oraz temperatury. Powinien być to materiał bez rozdarć, dziur i przerw ciągłości z dobrą przyczepnością do gruntu.

2.3. Przechowywanie materiałów

2.3.1. Materiał kamienny

Materiał kamienny należy składować w sposób zabezpieczający przed rozsegregowaniem i zanieczyszczeniem gruntem.

3. SPRZĘT

3.1. Wymagania ogólne

Ogólne wymagania dotyczące sprzętu podano w SST D-M-00.00.00. „Wymagania ogólne” p.3.

3.2. Wykaz sprzętu do wykonania robót

Do wykonania robót potrzebne są:

- holownik,
- barka,
- krypa,
- kotwiarka,
- łódź ciężarowa,
- koparka jednonaczyniowa 0,6 m³,
- ciągnik kołowy z przyczepą skrzyniową i przyczepą samowyladowczą.

4. TRANSPORT

4.1. Wymagania ogólne

Ogólne wymagania dotyczące transportu podano w SST D-M-00.00.00. „Wymagania ogólne” p.4.

4.2. Inne wymagania dotyczące transportu

Transport materiałów może odbywać się dowolnymi środkami. Materiały powinny być w czasie transportu zabezpieczone przed szkodliwym działaniem czynników atmosferycznych oraz przed mechanicznym uszkodzeniem.

5. WYKONANIE ROBÓT

5.1. Ogólne zasady wykonania robót

Ogólne zasady wykonania robót podano w SST D-M-00.00.00. „Wymagania ogólne” p.5.

5.2. Przygotowanie robót

Przed rozpoczęciem robót należy zinwentaryzować dno rzeki wokół zabezpieczanej podpory. Za pomocą sondowań należy ocenić głębokość i szerokość rozmycia dna, co pozwoli na dobór odpowiedniej metody jego zabezpieczenia. Decyzję o wyborze sposobu zabezpieczenia dna podejmuje Inspektor Nadzoru.

Wykonawca powinien wykonać i przedstawić do akceptacji Inspektora Nadzoru projekt technologii wykonania robót. Projekt należy również uzgodnić we właściwym organie administracji wodnej.

5.3. Opis wykonania robót

5.3.1. Oczyszczenie dna rzeki

W pierwszej kolejności należy dno rzeki wokół zabezpieczanej podpory oczyścić z zalegających pni drzew, gałęzi i innych materiałów naniesionych przez wodę i utrudniających swobodny jej przepływ. Materiały te należy usunąć za pomocą dźwigu lub wciągarki, ustawionych na brzegu lub zainstalowanych na jednostce pływającej.

W przypadku zastosowania do umocnienia dna materacy faszynowych bądź koszy siatkowo-kamiennych, należy dno wyrównać tak, aby nie było w nim lokalnych zagłębień i nierówności o głębokości większej niż 50 cm.

5.3.2. Wykonanie materacy siatkowo – kamiennych

Przed ułożeniem materacy gabionowych należy na równym podłożu rozłożyć geowłókninę separacyjną. Następnie na rozłożonej geowłókninie należy układać kosze siatkowe i zastabilizować ich położenie za pomocą kołków drewnianych lub stalowych wbitych w podłoże w narożach kosza. Geowłókninę należy mocować do koszy gabionowych za pomocą drutu. Wnętrze koszy należy wypełnić materiałem kamiennym wg pkt. 2.2.5. Po wypełnieniu kosz należy przykryć wiekiem, a wieko spiąć drutem ze ścianami bocznymi.

Tak przygotowane materace należy przenieść za pomocą dźwigu nad miejsce wbudowania i zatopić. W celu zabezpieczenia materaca przed uszkodzeniem podczas transportu, należy do podnoszenia gotowych materacy używać odpowiednich zawiesi. Rozstaw podwieszni na obwodzie materaca nie powinien przekraczać 1,5 m.

Materac gabionowy po ułożeniu należy w odległości około 1,0m od końca materacu zabezpieczyć wbijanymi kołkami faszynowymi średnicy 100mm i długości 1,0m.

5.4. Warunki wykonania robót

Prace należy wykonywać przy niskim poziomie wody. Jeżeli w miejscu prowadzenia robót głębokość wody przekracza 1,5 m to prace należy wykonywać z wykorzystaniem pletwonurka oraz pod nadzorem uprawnionego ratownika.

6. KONTROLA JAKOŚCI ROBÓT

6.1. Ogólne zasady kontroli jakości robót

Ogólne zasady kontroli jako ci robót podano w SST D-M-00.00.00. „Wymagania ogólne” p.6.

6.2. Kontrola materiałów

Materiały należy poddać kontroli wizualnej. Dla geowłókniny oraz koszy siatkowych Wykonawca powinien przedstawić deklarację zgodności materiałów z wymaganiami wg pkt. 2. Należy również sprawdzić stan geowłókniny i koszy pod względem uszkodzeń mechanicznych. Elementy wadliwe lub uszkodzone powinny zostać wyeliminowane z użycia.

6.3. Kontrola wykonanych robót

Kontrola wykonania robót polega na wizualnej ocenie kompletności i jakości wykonania, zgodnie z warunkami podanymi w pkt. 5.

7. OBMIAR ROBÓT

7.1. Ogólne zasady obmiaru robót

Ogólne zasady obmiaru robót podano w SST D-M-00.00.00. „Wymagania ogólne” p.7.

7.2. Jednostka obmiarowa

Jednostką obmiaru jest:

- 1 m² dla wykonanego umocnienia dna rzeki i skrap nasypów matercem gabionowym,
- 1 m dla zabezpieczenia materacy kołkami faszynowymi.

8. ODBIÓR ROBÓT

8.1. Ogólne zasady odbioru robót

Ogólne zasady odbioru robót podano w SST D-M-00.00.00. „Wymagania ogólne” p.8.

8.2. Szczegółowe zasady odbioru robót

Roboty uznaje się za wykonane zgodnie z niniejszą specyfikacją oraz wymaganiami Inspektora Nadzoru, jeżeli wszystkie pomiary i badania wg pkt. 6 dały wyniki pozytywne. Wykonawca zobowiązany jest do wykonania robót poprawkowych na własny koszt i w terminie ustalonym z Inspektorem Nadzoru.

9. PODSTAWA PŁATNOŚCI

9.1. Ogólne ustalenia dotyczące podstawy płatności

Ogólne ustalenia dotyczące podstaw płatności podano w SST D-M-00.00.00. „Wymagania ogólne” p.9.

9.2. Cena jednostki obmiarowej

Cena jednostkowa uwzględnia:

- zapewnienie niezbędnych czynników produkcji (sprzęt, materiały),
 - opracowanie projektu technologii wykonania robót,
 - prace inwentaryzacyjne i pomiarowe,
 - oczyszczenie i ewentualne wyrównanie dna rzeki,
 - wykonanie umocnienia metodą wskazaną przez Inspektora Nadzoru,
 - zabezpieczenie robót przez uprawnionego ratownika,
 - oczyszczenie terenu robót i usunięcie odpadów poza pas drogowy.
- Płatność za jednostki obmiarowe należy przyjmować zgodnie z obmiarem po odbiorze robót.

10. PIŚMIENNICTWO I PRZEPISY ZWIĄZANE

- [1] PN-84/B-01080 Kamień dla budownictwa i drogownictwa. Podział i zastosowanie według własności fizyko-mechanicznych
- [2] BN-70/6716-02 Materiały kamienne. Kamień łamany
- [3] BN-69/8952-30 Faszyna wiklinowa
- [4] BN-69/8952-27 Kiszki faszynowe
- [5] Bartoszewski J. Utrzymanie mostów i przepustów. WKŁ, Warszawa 1966
- [6] Wołoszyn J. Regulacje rzek i potoków. PWN, Warszawa, 1974
- [7] Vademecum bieżącego utrzymania i odnowy drogowych obiektów mostowych. Rozdział 2.8. Naprawa zabezpieczeń podpór przed podmyciem. GDDP, Warszawa 1998
- [8] Zbiór projektów typowych budowli regulacyjnych rzek i potoków, cz. 1. Rzeki i potoki górskie. Hydroprojekt, Warszawa, 1979
- [9] Rozporządzenie Ministra Transportu i Gospodarki Morskiej z dnia 2.03.1999 r. w sprawie warunków technicznych, jakim powinny odpowiadać drogi publiczne i ich usytuowanie, Dz. U. Nr 43

M.20.01.13. POWIERZCHNIOWE ZABEZPIECZENIE BETONU

1. WSTĘP

1.1. Przedmiot ST

Przedmiotem niniejszej Specyfikacji Technicznej są wymagania dotyczące wykonania i odbioru powierzchniowych zabezpieczeń antykorozyjnych elementów betonowych w związku z **budową mostu wraz z dojazdami na rzece Krutyń w msc. Wojnowo**.

1.2. Zakres stosowania ST

Specyfikacja Techniczna jest stosowana jako dokument przetargowy i kontraktowy przy zlecaniu i realizacji robót wymienionych w punkcie 1.1.

1.3. Zakres robót objętych ST

Ustalenia zawarte w niniejszej specyfikacji dotyczą prowadzenia robót związanych z zabezpieczeniem antykorozyjnym betonu na przebudowywanym moście i obejmują:

- powierzchniowe zabezpieczenie antykorozyjne materiałem powłokowym cienkowarstwowym o minimalnej zdolności pokrywania zarysowań odsłoniętych powierzchni betonowych podpór oraz powierzchni betonowych ustroju nośnego.

1.4. Określenia podstawowe

Określenia podane w niniejszej ST są zgodne z obowiązującymi odpowiednimi normami i ST D-M.00.00.00 "Wymagania ogólne".

1.5. Ogólne wymagania dotyczące robót

Wykonawca robót jest odpowiedzialny za jakość ich wykonania oraz za zgodność z Dokumentacją Projektową, ST i poleceniami Inspektora Nadzoru.

Ogólne wymagania dotyczące robót podano w ST D-M.00.00.00 "Wymagania ogólne".

2. MATERIAŁY

2.1. Materiały powłokowe - ochronne.

Materiałem stosowanym przy wykonywaniu powierzchniowego zabezpieczenia antykorozyjnego betonu będzie preparat (materiał powłokowy ochronny) spełniający wymagania podane w Dokumentacji Projektowej i projektu zabezpieczenia antykorozyjnego wykonanego przez Wykonawcę.

Na powierzchniach betonowych wymienionych w pkt 1.3. stosować zabezpieczenie powłoką malarską z minimalną zdolnością pokrywania zarysowań.

Inspektor Nadzoru ma prawo wyboru materiału do wykonania zabezpieczenia antykorozyjnego betonu.

Ostateczna decyzja dotycząca rodzaju materiału należy do Inspektora Nadzoru.

Użyte materiały muszą posiadać Aprobata Techniczną.

Dostarczone materiały muszą być zaopatrzone przez Producenta w deklarację zgodności (atest) potwierdzające cechy materiałów.

Podstawowe wymagania dla powłoki malarskiej

- redukcja nasiąkliwości powierzchniowej betonu (nasiąkliwość $\leq 2\%$)
- przepuszczalność na zewnątrz dla pary wodnej – nie hamuje dyfuzji pary wodnej,
- zabezpiecza przed wnikaniem (dyfuzją) dwutlenku węgla w głąb betonu (opór dyfuzji dla $\text{CO}_2 \geq 50$ m równoważnej warstwy powietrza),
- zwiększa odporność na działanie soli i mrozu,
- nietoksyczność i nieszkodliwość dla środowiska naturalnego,

2.1.1. Materiały typu malarskiego – sztywne nieprzenoszące zarysowań

Należy zastosować powłokę malarską (np. epoksydową), jedno lub wielowarstwową. Dla powłok wielowarstwowych pierwsza warstwa pełni rolę warstwy gruntującej:

Wymagania dla powłoki malarskiej nieprzenoszącej zarysowań:

L.p.	Właściwości	Jednostka	Wymagania	Badania wg
1	Wytrzymałość na odrywanie (przyczepność powłoki do podłoża)	MPa	$R_{sr} = 0,8$ $R_{min} = 0,5$	PN-B-01814:1992
2	Nasiąkliwość	%	$\leq 2\%$	Procedura IBDiM PO-4
3	Grubość warstwy powietrza, której opór dyfuzyjny jest równoważny oporowi dyfuzyjnemu powłoki dla pary wodnej	m	$S_{DH2O} \leq 4$	Procedura ITB LO-2
4	Grubość warstwy powietrza, której opór dyfuzyjny jest równoważny oporowi dyfuzyjnemu powłoki dla dwutlenku węgla	m	$S_{DCO2} \geq 50$	Procedura ITB LO-6
5	Stan powłoki po 150 cyklach zamarzania i odmrażania w wodzie i soli	-	powłoka bez zmian	Procedura IBDiM PO-2
6	Wytrzymałość na odrywanie po badaniu mrozoodporności	MPa	$R_{sr} = 0,6$	PN-B-01814:1992

2.1.2. Materiały typu malarskiego – elastyczne przenoszące zarysowania do 0,3 mm

Należy zastosować powłokę malarską (np. akrylową), jedno lub wielowarstwową. Dla powłok wielowarstwowych pierwsza warstwa pełni rolę warstwy gruntującej:

Wymagania dla elastycznej powłoki malarskiej przenoszącej zarysowania:

L.p.	Właściwości	Jednostka	Wymagania	Badania wg
1	Wytrzymałość na odrywanie (przyczepność powłoki do podłoża)	MPa	$R_{sr} = 1,0$ $R_{min} = 0,6$	PN-B-01814:1992
2	Nasiąkliwość	%	$\leq 2\%$	Procedura IBDiM PO-4
3	Grubość warstwy powietrza, której opór dyfuzyjny jest równoważny oporowi dyfuzyjnemu powłoki dla pary wodnej	m	$S_{DH2O} \leq 4$	Procedura ITB LO-2
4	Grubość warstwy powietrza, której opór dyfuzyjny jest równoważny oporowi dyfuzyjnemu powłoki dla dwutlenku węgla	m	$S_{DCO2} \geq 50$	Procedura ITB LO-6
5	Stan powłoki po 150 cyklach zamarzania i odmrażania w wodzie i soli	-	powłoka bez zmian	Procedura IBDiM PO-2
6	Wytrzymałość na odrywanie po badaniu mrozoodporności	MPa	$R_{sr} = 0,8$	PN-B-01814:1992
7	Wodoprzepuszczalność	-	W8	PN-B-06250:1988
8	Odporność na powstawanie rys	-	odporność na wystąpienie rys podłoża do 0,3 mm	Procedura ITB nr 211
9	Odporność na chlorki	%	$\leq 0,1$	Procedura IBDiM

2.2. Materiały malarskie.

Należy zastosować farby emulsyjne do wymalowań zewnętrznych i spełniającą wymagania podane w Dokumentacji Projektowej

Przed wbudowaniem materiałów Wykonawca musi przedstawić Inspektorowi Nadzoru numer partii towaru oraz aktualne wyniki badań w ramach nadzoru wewnętrznego producenta materiału.

3. SPRZĘT

Wykonawca przystępujący do wykonania powierzchniowego zabezpieczenia betonu powinien mieć do dyspozycji następujący sprzęt:

- sprzęt do strumieniowo-ściernego oczyszczenia powierzchni betonu ze sprężarkami

- sprzęt do oczyszczenia powierzchni betonu za pomocą strumienia wody pod wysokim ciśnieniem (60÷100 MPa)
- sprzęt ręczny - pędzle wałki malarskie
- pistolety natryskowe ze sprężarkami

Sprzęt do oczyszczenia powierzchni betonu oraz do układania powłok ochronnych winien być zgodny z technologią nanoszenia określoną przez Wytwórcę materiału oraz zaakceptowany przez Inspektora Nadzoru.

4. TRANSPORT

Materiały mogą być przewożone dowolnymi środkami transportu w pojemnikach zabezpieczonych przed uszkodzeniem i wylaniem zgodnie z wymaganiami Producenta. Transport i przechowywanie materiałów muszą zapewniać zachowanie przez preparat wymaganych właściwości.

5. WYKONANIE ROBÓT

5.1. Ogólne warunki wykonania robót

Ogólne warunki wykonania robót podano w ST D-M.00.00.00 "Wymagania ogólne".

Zabezpieczenie antykorozyjne preparatem do powierzchniowego zabezpieczenia betonu wykonywane być może tylko przez Wykonawcę zaopatrzonego w odpowiednie wyposażenie i pod kierownictwem personelu przeszkolonego w zakresie wykonywania powłok ochronnych betonu w konstrukcjach mostowych określonymi materiałami, co potwierdzone winno być odpowiednim świadectwem.

5.2. Zakres wykonywanych robót

Zakres robót obejmuje:

- opracowanie kompleksowego projektu zabezpieczenia antykorozyjnego z uwzględnieniem zatwierdzonych przez Inspektora Nadzoru materiałów. Projekt podlega akceptacji Inspektora Nadzoru. Projekt obejmuje zabezpieczenie antykorozyjne wszystkich elementów betonowych obiektu.
- oczyszczenie podłoża betonowego np. poprzez hydropiaskowanie.
- oczyszczenie ochranianej powierzchni poprzez przedmuchiwanie sprężonym powietrzem,
- wypełnienie większych ubytków poprzez szpachlowanie i wyrównanie powierzchni.
- nanoszenie poszczególnych warstw preparatu zabezpieczającego,

Uwaga: Zakres robót związanych z powierzchniowym zabezpieczeniem betonu jest szczegółowo określony przez Projektanta w Dokumentacji Projektowej.

5.3. Przygotowanie podłoża.

Podłoże musi być trwałe i wolne od wszelkiego rodzaju zabrudzenia olejami i tłuszczami. Stary beton i tynki z płukanego lastryko w przejściu podziemnym należy oczyścić metodą strumieniowo-ścierną, hydropiaskowanie lub inną zaakceptowaną przez Kierownika Projektu. Zagłębienia i małe uszkodzenia należy zaszpachlować, a większe ubytki o głębokości powyżej 10 mm powinny zostać zreperowane przy użyciu zapraw epoksydowych niskokurczliwych.

Na oczyszczoną powierzchnię tynku z płukanego lastryko w przejściu podziemnym należy nałożyć szpachlę epoksydową (zalecaną przez dostawcę materiału dobranego na pokrycie i zaakceptowaną przez Inspektora Nadzoru) aby uzyskać płaską powierzchnię.

Wilgotność podłoża powinna być zgodna z wymaganiami Producenta.

5.4. Przygotowanie materiału

Materiał dostarczany jest w postaci gotowej do stosowania lub dwuskładnikowej. Przed użyciem należy dokładnie wymieszać według instrukcji Producenta materiału. W przypadku, gdy nanoszenie odbywać się będzie pędzlem lub wałkiem można dodać rozpuszczalnik określony przez Producenta materiału. Żadne inne środki nie są dozwolone.

Przy przygotowaniu materiału należy przestrzegać Instrukcji Producenta.

Przygotowanie preparatu (mieszanie) wykonać bezpośrednio przed jego nanoszeniem. Należy zwrócić uwagę czy okresy gwarancji nie zostały przekroczone i czy preparat posiada odpowiednie atesty.

5.5. Metody nanoszenia

- malowanie pędzlem,
- nanoszenie wałkiem,
- natryskiwanie Airless.
- nanoszenie szpachlą.

Sposób nanoszenia należy dostosować do zastosowanego materiału. Wszystkie czynności związane z nanoszeniem materiału do powierzchniowego zabezpieczenia wykonać zgodnie z Instrukcją Producenta. Ilość warstw powinna zapewnić grubość wymaganą w Dokumentacji Projektowej. Przy nakładaniu poszczególnych warstw należy przestrzegać zalecanych przez Producenta zakresów temperatur otoczenia i podłoża oraz wilgotności powietrza, a także wymaganych przerw pomiędzy nanoszeniem poszczególnych warstw. Nie wolno prowadzić prac w czasie deszczu. Podłoże oraz każda nanoszona warstwa winny być odebrane przez Inspektora Nadzoru.

6. KONTROLA JAKOŚCI ROBÓT

Ogólne zasady kontroli jakości robót podano w ST D-M.00.00.00 "Wymagania ogólne".

6.1. Kontrola robót obejmuje:

- sprawdzenie kwalifikacji personelu Wykonawcy,
- stwierdzenie posiadania przez stosowany preparat Aprobaty Technicznej,
- stwierdzenie właściwej jakości materiału na podstawie atestu producenta i kontroli dopuszczalnego okresu magazynowania,
- sprawdzenie gęstości i lepkości podłoża,
- kontrolę prawidłowości przygotowania powierzchni przeznaczonej do pokrywania powłoką ochronną. Podłoże musi być trwałe, oczyszczone i wolne od wszelkiego rodzaju zabrudzenia olejami i tłuszczami. Zagłębienia i małe uszkodzenia należy zaszpachlować, a większe ubytki o głębokości powyżej 10 mm powinny zostać zreperowane przy użyciu zapraw epoksydowych niskoskurczowych (zgodnych z wymaganiami Producenta materiału powłokowego).
- Na oczyszczonej powierzchni tynku z płukanego lastryko w przejściu podziemnym należy nałożyć szpachlę epoksydową (zalecaną przez dostawcę materiału dobranej na pokrycie i zaakceptowaną przez Inspektora Nadzoru) aby uzyskać płaską powierzchnię,
- wytrzymałość na odrywanie podłoża
 - wartość średnia $> 1,5$ MPa,
 - wartość minimalna - 1,0 MPa.
- wizualną ocenę wykonanego pokrycia. Ocenia się jednorodność wykonania i stwierdza brak pęcherzy lub odspojen względnie uszkodzeń;
- oznaczenie rzeczywistej grubości powłok. Grubość powłoki winna być zgodna z wartością podaną przez Producenta (z dokładnością $\pm 0,15$ %). Grubość tę określa się jako średnią arytmetyczną z pięciu pomiarów w miejscach wskazanych przez Kierownika Projektu. Grubość określa się metodą nieniszczącą zaakceptowaną przez Kierownika Projektu;
- sprawdzenie wytrzymałości na odrywanie. Określenie wytrzymałości na odrywanie wykonuje się za pomocą przyrządu do oznaczania wytrzymałości na odrywanie w miejscach wskazanych przez Inspektora Nadzoru 1 oznaczenie na 25 m² i nie mniej niż 5 oznaczeń. Z badania sporządza się protokół. Wytrzymałość na odrywanie musi być zgodna z warunkami zawartymi w Aprobacie Technicznej. W przypadku gdy nie jest podana winna wynosić:
 - dla materiałów cienkopowłokowych, sztywnych
 - wartość średnia $> 0,8$ MPa,
 - wartość minimalna - 0,5 MPa.
 - dla materiałów cienkopowłokowych, elastycznych
 - wartość średnia $> 1,0$ MPa,
 - wartość minimalna - 0,6 MPa.
 - dla materiałów grubowarstwowych (np. typu PCC)
 - wartość średnia $> 1,0$ MPa,
 - wartość minimalna - 0,6 MPa.

7. OBMIAR ROBÓT

Jednostką obmiaru jest 1m² powierzchni betonowej zabezpieczonej antykorozyjnie preparatem antykorozyjnym zgodnie z Dokumentacją Projektową i pomiarem w terenie. Ogólne zasady obmiaru robót podano w ST D-M.00.00.00 "Wymagania ogólne".

8. ODBIÓR ROBÓT

Ogólne zasady odbioru robót podano w ST D-M.00.00.00 "Wymagania ogólne".

Odbiorowi podlega:

- a) materiał do powlekania,
- b) przygotowana do pokrywania powierzchnia,
- c) wykonanie zabezpieczenia antykorozyjnego na podstawie:
 - stwierdzenia zgodności z Dokumentacją Projektową,
 - oceny wizualnej,
 - pomiaru grubości,
 - pomiaru wytrzymałości na oderwanie.

9. PODSTAWA PŁATNOŚCI

Ogólne wymagania dotyczące płatności podano w ST D-M.00.00.00 "Wymagania ogólne".

Cena wykonania robót obejmuje:

- transport materiałów niezbędnych do wykonania robót,
- wykonanie kompleksowego projektu zabezpieczenia antykorozyjnego,
- oczyszczenie podłoża (w przejściu wraz z usunięciem luźnych i skorodowanych elementów),
- przygotowanie powierzchni betonu do powierzchniowego zabezpieczenia,
- przygotowanie materiałów przeznaczonych do powierzchniowego zabezpieczenia betonu,
- montaż i demontaż ewentualnych rusztowań roboczych,
- oczyszczenie i przygotowanie podłoża,
- impregnowanie podłoża,
- wykonanie zabezpieczenia antykorozyjnego powierzchni betonowych,
- przeprowadzenie niezbędnych badań i pomiarów wymaganych w Specyfikacji.
- oczyszczenie i uporządkowanie terenu robót.

10. PRZEPISY ZWIĄZANE

PN-80/B-01800	Antykorozyjne zabezpieczenie w budownictwie. Konstrukcje betonowe i żelbetowe. Klasyfikacje i określenie środowisk.
PN-85/B-01805	Antykorozyjne zabezpieczenie w budownictwie. Konstrukcje betonowe i żelbetowe. Ogólne zasady ochrony.
PN-91/B-01813	Antykorozyjne zabezpieczenie w budownictwie. Konstrukcje betonowe i żelbetowe. Zabezpieczenie powierzchniowe. Zasady doboru.
PN-92/B-01814	Antykorozyjne zabezpieczenie w budownictwie. Konstrukcje betonowe i żelbetowe. Metoda badań przyczepności powłok ochronnych.

ROZPORZĄDZENIE MINISTRA TRANSPORTU I GOSPODARKI MORSKIEJ z dnia 30 maja 2000 r. w sprawie warunków technicznych, jakim powinny odpowiadać drogowe obiekty Inżynierskie i ich usytuowanie. (Dz. U. Nr 63 poz. 735 - z dnia 3.08 2000 r.)

Aprobata Techniczna

M.20.01.14. DRENAŻE Z RUR PERFOROWANYCH

1. WSTĘP

1.1. Przedmiot specyfikacji

Przedmiotem niniejszej Specyfikacji Technicznej są wymagania dotyczące wykonania i odbioru drenaży z rur perforowanych związanych z **budową mostu wraz z dojazdami na rzece Krutyń w msc. Wojnowo**.

1.2. Zakres stosowania ST

Specyfikacja Techniczna jest stosowana jako dokument przetargowy i kontraktowy przy zlecaniu i realizacji Robót wymienionych w punkcie 1.1.

1.3. Zakres robót objętych ST

Ustalenia zawarte w niniejszej specyfikacji dotyczą zasad prowadzenia robót związanych z wykonaniem drenażu i obejmują:

- wykonaniem drenażu z rur perforowanych PCV Ø 110 mm karbowanych za płytami przejściowymi,
- obsypanie go grysem kamiennym 16/25 (wg KDM ODW4.1),
- obłożenie obsypki geowłókniną,
- wykonaniem wylotów drenaży na skarpach.

1.4. Określenia podstawowe

1.4.1. Drenaż za przyczółkiem - część nasypu drogowego stykająca się z tylnią ścianą przyczółka wykonana z gruntu przepuszczalnego, z której za pomocą rurek drenarskich odprowadza się wodę na skarpę nasypu.

1.4.2. Sączek podłużny - sączek służący do odprowadzenia wody z podłoża gruntowego (sączek głęboki) lub do odwodnienia warstw nawierzchni drogowej, usytuowany równolegle do osi korony drogi.

1.4.3. Dren - sączek podłużny z rurkami na dnie, ułatwiającymi przepływ wody w kierunku wylotu drenu.

1.4.4. Geowłóknina (lub włóknina) - materiał wytworzony zwykle metodą zgrzeblania i igłowania z nieciągłych, wysokopolimeryzowanych włókien syntetycznych, w tym tworzyw termoplastycznych: polietylenowych, polipropylenowych i poliestrowych, charakteryzujący się m.in. dużą wytrzymałością oraz wodoprzepuszczalnością.

1.5. Ogólne wymagania dotyczące robót

Wykonawca jest odpowiedzialny za jakość stosowanych materiałów i wykonywanych robót oraz za ich zgodność z Dokumentacją Projektową, Specyfikacją Techniczną oraz zaleceniami Inspektora Nadzoru.

Roboty powinny być wykonane zgodnie z projektem i ST.

2. MATERIAŁY

2.1. Rurki drenarskie z tworzywa sztucznego

Rurki drenarskie z tworzywa sztucznego powinny odpowiadać być rurkami spiralnie karbowanymi, perforowanymi, wyprodukowanymi z polichlorku winylu i odpowiednich dodatków metodą wytłaczania.

Szczeliny wlotowe (szparki podłużne) powinny znajdować się między karbami rurki i powinny być równomiernie rozmieszczone na długości i obwodzie rurki.

Rurki drenarskie należy przechowywać na utwardzonym placu, w nienasłonecznionych miejscach. Zwoje rurek drenarskich należy układać płasko w stosy do wysokości 4 zwojów w temp. do 25oC, a powyżej 25oC do wysokości 2 zwojów.

Złączki, służące do połączenia rurek drenarskich karbowanych (przez ich skręcenie) powinny być wykonane z polietylenu wysokociśnieniowego.

Złączki należy przechowywać w workach, pudłach kartonowych i innych pojemnikach. Przy składowaniu na odkrytych placach należy chronić przed oddziaływaniem promieni słonecznych.

2.2. Kruszywo na obsypkę

Należy stosować kruszywo o uziarnieniu 8/16 mm, łamane, granitowe lub bazaltowe.

Grysy powinny odpowiadać następującym wymaganiom:

nasiąkliwość I kl. wg BN-84/6774-02

mrozoodporność I kl. wg BN-84/6774-02

mrozoodporność soli I kl. wg BN-84/6774-02

zawartość ziaren nieforemnych	max do 15 %
zawartość frakcji podstawowej	powyżej 85 %

2.3. Geowłóknina

Geowłóknina powinna być materiałem odpornym na działanie wilgoci, środowiska agresywnego chemicznie i biologicznie oraz temperatury, bez rozdarć, dziur i przerw ciągłości z dobrą szczepnością z gruntem drogowym, o charakterystyce zgodnej z dokumentacją projektową, aprobatami technicznymi i SST.

Należy stosować geowłókniny o gramaturze powyżej 300g/m², natomiast stosunek wodoprzepuszczalności geowłókniny w kierunku równoległym do płaszczyzny geotekstyli do wodoprzepuszczalności w kierunku prostopadłym powinien być nie mniejszy od 1,2 dla obciążeń 2, 20 i 200 kPa.

2.4 Gлина

Gлина (grunt spoisty) – służy jako podłoże (ekran) pod warstwę filtracyjną

2.5. Materiał filtracyjny

Jako materiały filtracyjne należy stosować:

żwir naturalny, sortowany o wymiarach ziarn większych niż otwory w rurociągu drenarskim, którymi mógłby się do nich dostać. Do otworów tych należą szczeliny stykowe między rurkami oraz dziurki i szparki podłużne w rurkach dziurkowanych,

piasek gruby o wielkości ziarn do 2 mm, w którym zawartość ziarn o średnicy większej niż 0,5 mm wynosi więcej niż 50 %, wg PN-B-02480,

piasek średni o wielkości ziarn do 2 mm, w którym zawartość ziarn o średnicy większej niż 0,5 mm wynosi nie więcej niż 50 %, lecz zawartość ziarn o średnicy większej niż 0,25 mm wynosi więcej niż 50 %, wg PN-B-02480.

Wskaźnik wodoprzepuszczalności piasków powinien wynosić co najmniej 8 m/dobę, przy oznaczaniu wg PN-B-04492.

Żwiry i piaski nie powinny mieć zawartości związków siarki w przeliczeniu na SO₃ większej niż 0,2 % masy, przy oznaczaniu ich wg PN-B-06714-28.

Podsypkę pod rurki drenarskie należy wykonać z piasku odpowiadającego wymaganiom PN-B-11113.

Zaleca się wykonanie zasypu rur drenarskich z materiału filtracyjnego takiego jak pospółka, tłuczeń, żwir, piasek gruby i średni. Dla zabezpieczenia przed przemieszczaniem się cząstek gruntu z nasypu (zasyp przyczółka - zs) do otworów odpływowych lub rurek drenarskich, grunt wchodzący w skład zasypu drenu (warstwy filtracyjnej - wf) powinien spełniać warunki:

$$4 < \frac{d_{15wf}}{d_{15zs}} < 20; \frac{d_{50wf}}{d_{50zs}} < 25$$

w którym d_{15} , d_{50} - średnice cząstek, dla których odpowiednio 15 % i 50 % próbki przechodzi przez sito o wymiarze oczek odpowiadającym danej średnicy.

3. SPRZĘT

Sprzęt używany do układania i zagęszczania warstwy filtracyjnej (zasypu) rur drenarskich musi być zaakceptowany przez Inspektora Nadzoru.

4. TRANSPORT

Transport do materiałów do wykonania drenażu i warstwy filtracyjnej musi być zaakceptowany przez Inspektora Nadzoru.

Rurki z tworzyw sztucznych, zabezpieczone przed przesuwaniem i wzajemnym uszkodzeniem, można przewozić dowolnymi środkami transportu. Złączki w workach i pudłach należy przewozić w sposób zabezpieczający je przed zgnieceniem.

5. WYKONANIE ROBÓT

Ogólne zasady wykonania robót podano w ST DM.00.00.00 „Wymagania ogólne”.

5. Wykonanie robót

5.1. Odwodnienie w czasie wykonywania robót.

W czasie wykonywania robót należy wykonać odwodnienie tymczasowe, tak aby nastąpiło prawidłowe odprowadzenie wód powierzchniowych i gruntowych bez pogarszania stanu gruntu klina odłamu za przyczółkiem. Jako odwodnienie powierzchniowe zaleca się stosownie rowów opaskowych lub ciągów drenarskich. Przy pompowaniu wody z wykopu należy sprawdzić czy ciśnienie spływowe nie naruszy stateczności skarp i dna wykopu.

5.2. Drenaż

Drenaż należy wykonać z ciągu z rur perforowanych PCV Ø 110 mm karbowanych z perforacją na ½ obwodu osadzona na progu (podłożu) z betonu B10.

Na rurze układa się warstwę grys 16/25 (bazaltowego lub granitowego) i przykrywa się go warstwą geowłókniny filtracyjnej.

Rurki drenarskie układa się w spadku 3% w kierunku na zewnątrz korpusu drogowego (do odbiornika – studzienka wodościekowa lub wylotu drenu z betonu (np. wg KPED 01.29).

Drenaż należy wykonać zgodnie z KDM ODW4.1.

5.3. Ułożenie podłoża

Przed przystąpieniem do układania rurek drenarskich, dno wykopów należy oczyścić tak aby woda (jeśli jest) wszędzie sączyła się równą warstwą, nie tworząc zagłębień. Na oczyszczonym dnie należy wykonać podłoże z materiału nieprzepuszczającego wody, np. z gliny, jeśli tak przewiduje dokumentacja techniczna. Drenaż można też ułożyć na podłożu w postaci progu z betonu np. klasy B20.

5.4. Układanie rurociągu drenarskiego

Układanie rurociągu zaleca się wykonać niezwłocznie po wykopaniu rowka dla zmniejszenia niebezpieczeństwa osuwania się skarp. Skrajny, ułożony najwyżej otwór rurki należy zasłonić odpowiednią zaślepką (np. kamieniem, kształtką plastikową) w celu uniemożliwienia przedostawania się piasku i cząstek gruntu do wnętrza rurki.

Zasada działania drenu wymaga umożliwienia dopływu do niego wody gruntowej poprzez szczeliny stykowe lub otwory (dziurki, szparki podłużne) w rurkach.

Jeśli dokumentacja projektowa, SST lub Inspektor Nadzoru nie określa inaczej, to na budowie można użyć tylko jednego rodzaju materiału, zgodnie z niżej podanymi zasadami.

Perforowane rurki z tworzyw sztucznych, z gładkimi powierzchniami ich styków, należy łączyć za pomocą specjalnie produkowanych złączek.

5.5. Zastosowanie geowłókniny w sączku podłużnym

Geowłókniny mogą być zastosowane do:

owinięcia przewodu dziurkowanego,
zabezpieczenia połączeń rurek niedziurkowanych,
owinięcia kruszywa.

5.6 . Warstwa filtracyjna

Zaleca się przyjmować grubość warstwy filtracyjnej a zależności od współczynnika filtracji zasypu:

- dla zasypu z piasku średniego i gruboziarnistego przy $k=10E-5$ m/s - min. 0.3m
- dla zasypu z piasku drobnoziarnistego i pylistego przy $k=10E-6$ m/s –min. 0.5m

Warstwę filtracyjną pionową zaleca się stosować w przypadku zasypów z gruntów piaszczystych, warstwę ukośną w celu eliminacji nadmiernego ciśnienia spływowego wody lub nadmiernego ciśnienia w porach w słabo zagęszczonym zasypie, natomiast jednocześnie warstwę pionową i poziomą (lub ukośną) należy stosować w celu przyspieszenia konsolidacji zasypu z gruntu spoistego.

W uzasadnionych ekonomicznie przypadkach zamiast warstwy filtracyjnej można stosować:

- cały zasyp z gruntu niespoistego spełniającego warunki jak dla warstwy filtracyjnej,

Uwaga: przy wykonywaniu w-wy filtracyjnej nie zniszczyć odwodnienia ścian pionowych

5.7. Zasypanie rurociągu

Zasypanie rurociągu należy wykonać materiałem filtracyjnym (żwirem, piaskiem) zgodnie z dokumentacją projektową, SST lub wskazaniem Inspektora Nadzoru. Zasypanie powinno być wykonane w sposób niepowodujący uszkodzenia ułożonego rurociągu. Jeśli w dokumentacji projektowej nie określono inaczej, to po ułożeniu rurek należy wykonać obsypkę ze żwiru do wysokości 10 cm nad wierzchem rurki, zagęszczoną ubijakiem po obu stronach przewodu, a następnie układać warstwy materiału filtracyjnego grubości nie większej niż od 20 do 25 cm w stanie luźnym, które należy lekko ubić w sposób niepowodujący uszkodzenia i przemieszczenia rurek.

Jeśli dokumentacja projektowa nie przewiduje inaczej, to nad zasypką układa się warstwę ochronną z darniny (trawą w dół) lub ubitej gliny. Całość zasypuje się ziemią i zagęszcza.

5.8. Dopuszczalne tolerancje wykonania sączka podłużnego

Przy wykonywaniu sączka podłużnego dopuszczalne są następujące tolerancje:

odchylenia wymiarów szerokości i głębokości rowu: nie większe od ± 10 cm,

odchylenia odległości osi ułożonego drenażu od osi przewodu ustalonego na ławach celowniczych - nie powinny przekraczać ± 5 cm,

odchylenie spadku ułożonego drenażu od przewidywanego w dokumentacji projektowej, nie powinno przekraczać przy zmniejszeniu spadku -5 % projektowanego spadku, przy zwiększeniu spadku +10 % projektowanego spadku,

odchylenia grubości warstw zasypek filtracyjnych: 5 cm, a jednocześnie ± 25 % zaprojektowanej grubości warstwy.

6. KONTROLA JAKOŚCI ROBÓT

6.1. Ogólne zasady kontroli jakości robót

Ogólne zasady kontroli jakości robót podano w ST DM.00.00.00 „Wymagania ogólne”.

6.2. Kontrola wstępna przed wykonaniem sączka podłużnego

6.2.1. Rurki drenarskie z tworzywa sztucznego

Każdą dostawę rurek należy zbadać wyrywkowo w zakresie cech zewnętrznych.

Złączki rurek z tworzywa sztucznego należy badać w zakresie cech zewnętrznych

6.2.2. Materiał filtracyjny

Badanie żwiru i piasku obejmuje sprawdzenie dla każdej partii dostawy, pochodzącej z jednego składu i złoża:

składu ziarnowego, wg PN-B-06714-15 ,

wskaźnika wodoprzepuszczalności piasków, wg PN-B-04492.

6.2.3. Geowłóknina

Dostarczana geowłóknina powinna mieć aprobatę techniczną w budownictwie drogowym i mostowym.

6.3. Kontrola w czasie wykonywania sączka podłużnego

W czasie wykonywania sączka podłużnego należy zbadać:

zgodność wykonywania sączka z dokumentacją projektową (lokalizację, wymiary),

zachowanie dopuszczalnych odchyłek wykonania sączka podłużnego,

prawidłowość wykonania podsypki,

poprawność ułożenia rurociągu drenarskiego,

prawidłowość wykonania zasypki filtracyjnej,

poprawność wykonania wylotu drenu.

7. OBMIAR ROBÓT

7.1. Ogólne zasady obmiaru robót

Ogólne zasady obmiaru robót podano w ST DM.00.00.00 „Wymagania ogólne” pkt 7.

7.2. Jednostka obmiarowa

Jednostką obmiarową drenażu jest 1m (metr).

Obmiar robót polega na określeniu rzeczywistej długości rurociągu drenarskiego, podstawowego i odgałęzień, w tym dochodzących do zewnętrznej ściany czołowej wylotu drenu.

8. ODBIÓR ROBÓT

8.1. Ogólne zasady odbioru robót

Ogólne zasady odbioru robót podano w ST DM.00.00.00 „Wymagania ogólne”.

Roboty uznaje się za wykonane zgodnie z dokumentacją projektową, SST i wymaganiami Inspektora Nadzoru, jeżeli wszystkie pomiary i badania z zachowaniem tolerancji według punktu 6 dały wyniki pozytywne.

8.2. Odbiór robót zanikających i ulegających zakryciu

Odbiorowi robót zanikających i ulegających zakryciu dla sączka podłużnego podlega:

- rów pod drenaż,
- podłoże rurociągu drenarskiego z gliny, betonu,
- zasypanie rurociągu kolejnymi warstwami materiału filtracyjnego.

9. PODSTAWA PŁATNOŚCI

9.1. Ogólne ustalenia dotyczące podstawy płatności

Ogólne ustalenia dotyczące podstawy płatności podano w ST DM.00.00.00 „Wymagania ogólne”.

Podstawą płatności jest ilość wykonanych i odebranych jednostek obmiarowych pomnożona przez cenę jednostkową ujętą w kosztorysie ofertowym Wykonawcy.

9.2. Cena jednostki obmiarowej

Cena wykonania 1m drenażu obejmuje:

- wyznaczenie robót w terenie,
- dostarczenie materiałów,
- ułożenie rurek drenarskich z ich łącznikami,
- zabezpieczenie wylotu drenu na skarpie,
- obsypanie rurek drenarskiej grysem,
- obłożenie obsypki grysowej geowłókniną,
- wykonanie z kruszywa wylotów drenów;
- przeprowadzenie pomiarów i badań laboratoryjnych wymaganych w specyfikacji technicznej.

10. PRZEPISY ZWIĄZANE

10.1. Normy

PN-B-01080	Kamień dla budownictwa i drogownictwa. Podział i zastosowanie według własności fizyczno-mechanicznych
PN-B-01100	Kruszywa mineralne. Kruszywa skalne. Podział, nazwy i określenia
PN-B-02480	Grunty budowlane. Określenia, symbole, podział i opis gruntów
PN-B-03264	Konstrukcje betonowe, żelbetowe i sprężone. Obliczenia statyczne i projektowanie
PN-B-04100	Materiały kamienne. Badanie gęstości pozornej, gęstości, porowatości i szczelności
PN-B-04101	Materiały kamienne. Oznaczenie nasiąkliwości wodą
PN-B-04102	Materiały kamienne. Oznaczenie mrozoodporności metodą bezpośrednią
PN-B-04110	Materiały kamienne. Oznaczenie wytrzymałości na ściskanie
PN-B-04111	Materiały kamienne. Oznaczenie ścieralności na tarczy Boehmego
PN-B-04115	Materiały kamienne. Oznaczenie wytrzymałości kamienia na uderzenie (zwięzłości)
PN-B-04492	Grunty budowlane. Badania własności fizycznych. Oznaczanie wskaźnika wodoprzepuszczalności
PN-B-06250	Beton zwykły
PN-B-06251	Roboty betonowe i żelbetowe. Wymagania techniczne
PN-B-06712	Kruszywa mineralne do betonu
PN-B-06714-15	Kruszywa mineralne. Badania. Oznaczanie składu ziarnowego
PN-B-06714-28	Kruszywa mineralne. Badania. Oznaczanie zawartości siarki metodą bromową
PN-B-06751	Wyroby kanalizacyjne kamionkowe. Rury i kształtki. Wymagania i badania
PN-B-11104	Materiały kamienne. Brukowiec
PN-B-11113	Kruszywa mineralne. Kruszywa naturalne do nawierzchni drogowych. Piasek
PN-B-12040	Ceramiczne rurki drenarskie
PN-B-19701	Cement. Cement powszechnego użytku. Skład, wymagania i ocena zgodności
PN-B-23010	Domieszki do betonu. Klasyfikacja i określenia
PN-B-24620	Lepik asfaltowy stosowany na zimno
PN-B-24625	Lepik asfaltowy z wypełniaczami stosowany na gorąco
PN-B-27617	Papa asfaltowa na tekturze budowlanej
PN-B-32250	Materiały budowlane. Woda do betonów i zapraw
BN-78/6354-12	Rury drenarskie karbowane z nieplastyfikowanego polichlorku winylu
BN-84/6366-10	Kształtki drenarskie typ 50 z polietylenu wysokociśnieniowego

BN-70/6716-02 Materiały kamienne. Kamień łamany
BN-78/6741-07 Wyroby przemysłu ceramiki budowlanej. Przechowywanie i transport
BN-67/6744-08 Rury betonowe
BN-83/8836-02 Przewody podziemne. Roboty ziemne. Wymagania i badania przy odbiorze.

10.2. Inne dokumenty

Katalog powtarzalnych elementów drogowych. CBPBDiM „Transprojekt”, Warszawa 1979-1982.

M.20.01.18. TYMCZASOWA KŁADKA DLA PIESZYCH.

1. WSTĘP.

1.1. Przedmiot SST.

Przedmiotem niniejszej SST są wymagania dotyczące wykonania i odbioru tymczasowej kładki dla pieszych na czas **budowy mostu wraz z dojazdami na rzece Krutyń w msc. Wojnowo.**

1.2. Zakres stosowania SST.

SST jest stosowana jako dokument przetargowy i kontraktowy przy zlecaniu i realizacji robót wymienionych w pkt.1.1.

1.3. Zakres robót objętych SST.

Ustalenia zawarte w niniejszej SST dotyczą zasad prowadzenia robót związanych z wykonaniem i demontażem tymczasowej kładki dla pieszych, usytuowanej obok przebudowywanego mostu i obejmują swoim zakresem:

- montaż i demontaż stalowych belek dwuteowych na przęsło kładki,
- montaż i demontaż drewnianego pokładu kładki,
- montaż i demontaż drewnianych poręczy,
- montaż i demontaż drogowych płyt typu MON,
- montaż i demontaż podpór tymczasowych kładki z klatek PRK.

Materiał na kładkę jest własnością Wykonawcy, który wyceni jego częściowe użycie w trakcie użytkowania.

1.4. Określenia podstawowe.

Określenia podane w niniejszej SST są zgodne z obowiązującymi odpowiednimi normami i z definicjami podanymi w SST D-M.00.00.00. "Wymagania ogólne".

1.5. Ogólne wymagania dotyczące robót.

Ogólne wymagania dotyczące robót podano w SST D-M.00.00.00. "Wymagania ogólne".

Wykonawca robót jest odpowiedzialny za jakość ich wykonania oraz za ich zgodność z Dokumentacją Projektową, SST i poleceniami Inspektora Nadzoru.

2. MATERIAŁY.

Materiały do wykonania kładki:

- elementy stalowe, dwuteowniki, kątowniki, gwoździe, klatki PRK h=1,5m
- elementy drewniane: bale, krawędziaki.
- elementy żelbetowe: drogowe płyty

3. SPRZĘT.

Ogólne wymagania dotyczące sprzętu podano w SST D-M.00.00.00. "Wymagania ogólne", pkt 3.

Wykonawca robót powinien dysponować następującym sprzętem i narzędziami pracy:

- dźwig min. 6 t,
- piła tarczowa i piły spalinowe łańcuchowe,
- narzędzia: łopaty, młotki, siekiery.

Sprzęt używany do montażu powinien mieć akceptację Inspektora Nadzoru.

4. TRANSPORT.

Ogólne zasady stosowania transportu podano w SST D-M.00.00.00. "Wymagania ogólne", pkt 4.

Łaładunek, transport, rozładunek i składowanie materiałów do wykonania kładki powinny odbywać się tak, aby zachować ich dobry stan techniczny.

5. WYKONANIE ROBÓT.

Ogólne wytyczne wykonawstwa robót podano w SST D-M.00.00.00. "Wymagania ogólne", pkt 5.

Wykonanie robót przy wykonaniu i demontażu tymczasowej kładki dla pieszych powinno przebiegać w następujący sposób:

- wyrównanie podłoża,

- ułożenie drogowych płyt typu MON,
- montaż podpór tymczasowych kładki z klatek PRK,
- ułożenie konstrukcji nośnej ze stalowych dźwigarów dwuteowych stężonych poprzecznikami,
- ułożenie pokładu drewnianego,
- zamocowanie poręczy drewnianych.

Kładka po zakończeniu robót zostanie zdemonstrowana

6. KONTROLA JAKOŚCI ROBÓT.

Ogólne wytyczne kontroli jakości podano w SST D-M.00.0.0. "Wymagania ogólne", pkt. 6.

W czasie wykonywania robót wykonawca zobowiązany jest do kontrolowania jakości prowadzonych robót. Inspektor dokonuje wizualnej oceny wykonanych robót.

7. OBMIAR ROBÓT.

Jednostką obmiarową jest ryczałt za całość robót i kosztów.

Ogólne zasady obmiaru robót podano w ST D-M.00.00.00.

8. ODBIÓR ROBÓT.

Na podstawie wyników kontroli wg pkt. 6 należy sporządzić protokół odbioru robót.

Jeżeli wyniki kontroli są pozytywne, kładkę należy uznać za wykonaną zgodnie z SST i dokumentacją techniczną. W przeciwnym wypadku wykonawca obowiązany jest doprowadzić roboty do zgodności z wymaganiami i zgłosić do ponownego odbioru.

9. PŁATNOŚĆ.

W skład ceny wchodzi:

- dostarczenie niezbędnych urządzeń oraz elementów stalowych i drewnianych,
- wbudowanie i rozebranie kładki,
- bieżące utrzymywanie kładki w trakcie robót z uzupełnianiem zniszczonych lub uszkodzonych elementów,
- uporządkowanie terenu robót.

10. PRZEPISY ZWIĄZANE.

PN-68/B-06050 – Roboty ziemne budowlane. Wymagania w zakresie wykonania i badania przy odbiorze.

Katalog Powtarzalnych Elementów Drogowych TRANSPROJEKT Warszawa.

