

# **RAPORT O STANIE GMINY RUCIANE - NIDA**



## **ZA ROK 2020**

***Szanowni Mieszkańcy Miasta i Gminy Ruciane – Nida,***

*Realizując nałożony obowiązujący przepisami prawa obowiązek, wynikający z art. 28 aa ust. 1 ustawy z dnia 8 marca 1990 r. o samorządzie gminnym, przedstawiam Państwu kolejny już raport o stanie Gminy Ruciane – Nida, obejmujący realizację zadań samorządu w roku 2020.*

***Piotr Ryszard Feliński***

*Burmistrz Miasta i Gminy Ruciane - Nida*

Ruciane – Nida, 17 maja 2021 r.



<b>SPIS TREŚCI</b>
--------------------

1. Wstęp - 3
2. Położenie, walory krajobrazowe oraz potencjał turystyczno – gospodarczy gminy - 4
3. Realizacja polityk, programów i strategii –15
4. Uwarunkowania społeczno – gospodarcze – 19
  - 4.1. Społeczeństwo – 19
  - 4.2. Gospodarka – 22
  - 4.3. Struktura zatrudnienia i rynek pracy - 23
5. Uchwałodawstwo – realizacja zadań gminy – 26
6. Finanse gminy – 49
7. Działalność inwestycyjna – 59
8. Mienie gminy – 80
9. Pomoc społeczna – 87
10. Ochrona i promocja zdrowia – 105
11. Edukacja - 108
12. Kultura – 125
13. Ochrona środowiska, planowanie przestrzenne i gospodarka odpadami – 146
14. Zakład Gospodarki Komunalnej w Rucianem – Nidzie Sp. z o.o. – gospodarka wodno – ściekowa – 153
15. Przedsiębiorstwo Energetyki Ciepłej Sp. z o.o. - 171
16. Partnerstwo - 173
17. Podsumowanie - 175



## 1. WSTĘP



**Piotr Ryszard Feliński**  
(fot. archiwum UMiG, AO)

*Zgodnie z wprowadzoną w 2018 roku nowelizacją ustawy o samorządzie gminnym Burmistrz Miasta i Gminy Ruciane – Nida, co roku do 31 maja przedstawia Radzie Miejskiej raport o stanie gminy, podsumowujący działalność samorządu za rok poprzedni.*

*Zakres niniejszego dokumentu obejmuje przede wszystkim realizację polityk, programów, strategii, uchwał obejmujących zadania samorządu terytorialnego za rok 2020.*

*Informacje zawarte w przedmiotowym raporcie mają służyć mieszkańcom Miasta i Gminy Ruciane – Nida oraz osobom zainteresowanym, do zwiększenia wiedzy na temat funkcjonowania jednostki samorządu terytorialnego oraz jednostek podległych, a także mogą stanowić podstawę do prowadzenia dialogu na temat dalszego rozwoju gospodarczego gminy.*



## **2. POŁOŻENIE, WALORY KRAJOBRAZOWE ORAZ POTENCJAŁ TURYSTYCZNO - GOSPODARCZY GMINY**

Ruciane – Nida to gmina miejsko – wiejska zlokalizowana w powiecie piskim, w województwie warmińsko – mazurskim.

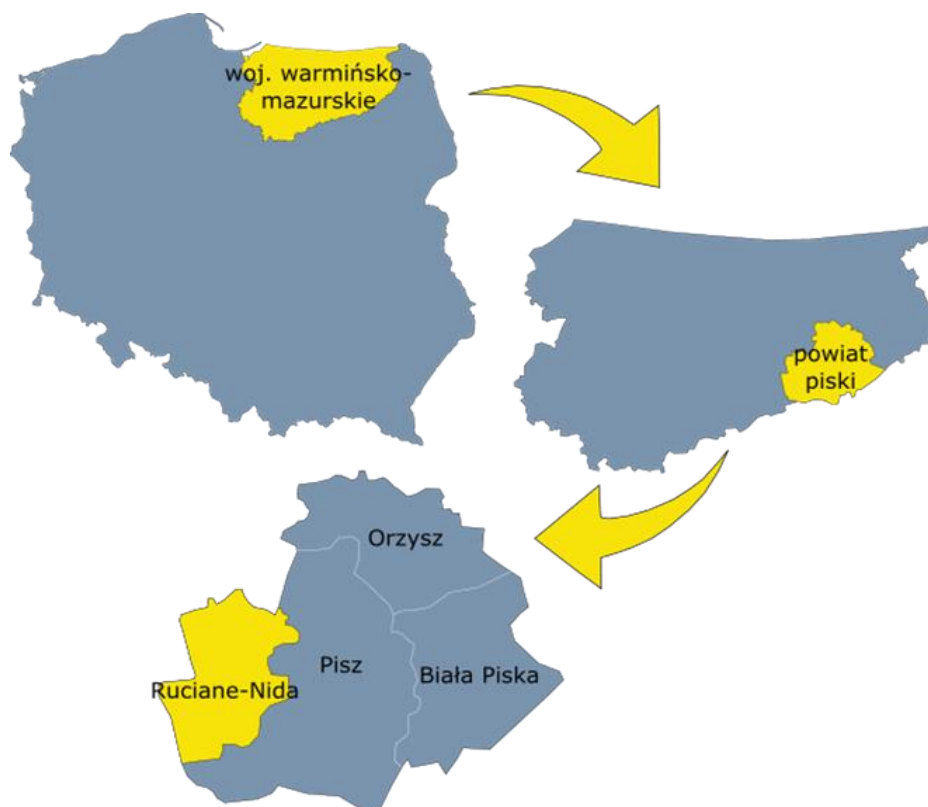

Rysunek 1. Położenie gminy (źródło: *Strategia Rozwoju Gminy na lata 2017 – 2025*).

Miasto i Gmina Ruciane - Nida graniczy od północy z gminą Mikołajki (powiat mrągowski), od wschodu i południa z gminą Pisz, a od zachodu z gminami: Piecki (powiat mrągowski), Świętajno i Rozogi (powiat szczycieński). Miasto Ruciane – Nida to administracyjno – gospodarcze centrum gminy położone między 53°38'29"N szerokości geograficznej północnej a 21°32'22"E długości geograficznej wschodniej.

Gmina, położona jest na styku trzech jednostek geomorfologicznych: Równiny Mazurskiej, Krainy Wielkich Jezior Mazurskich i Pojezierza Mrągowskiego, obejmuje swym obszarem znaczną część Puszczy Piskiej. Miasto i Gmina Ruciane - Nida zajmuje obszar 35,7 tys. ha, przy czym aż 25,337 tys. ha (około 70%) przypada na lasy, a około 3,6 tys. ha na wody (ponad 10 %) i jedynie 4 092 ha (około 11 %) użytków rolnych.

Gmina Ruciane – Nida położona jest na zbiegu trzech ważnych szlaków komunikacyjnych:

- drogą krajową nr 58 łączącą Olsztynek – Szczytno – Ruciane - Nida – Białystok,





- drogą wojewódzką nr 610 łączącą drogi krajowe nr 58 i 59,
- linią kolejową łączącą Olsztyn – Szczytno – Ełk.

Obszar gminy znajduje się w zasięgu prekambryjskiej platformy wschodnioeuropejskiej, w obrębie wyniesienia mazursko – suwalskiego. Formy morfologiczne, występujące na terenie gminy związane są z zasięgiem lądolodu w okresie ostatniego zlodowacenia. Wśród form morfologicznych na terenie gminy wyróżniono:

- strefę wysoczyzny moren czołowych (przechodzi z zachodu na wschód przez środkową część gminy),
- wysoczyznę polodowcową moreny dennej w pasie północnym,
- równinę sandrową (obejmuje południową część gminy),
- rynnę jeziora Bełdany – Nidzkie.

Strefa moren czołowych stanowi lokalne wyniesienie terenu z mocno zróżnicowaną rzeźbą w rejonie Rucianego - Nidy oraz jezior Guzianka Wielka i Guzianka Mała. Jest to południowy zasięg fazy poznańskiej ostatniego zlodowacenia. Wyniesiona jest na wysokość 132 – 142 m n. p. m.

Wysoczyzna polodowcowa moreny dennej obejmuje swym zasięgiem obszar na północ od Rucianego - Nidy. Znajdują się tutaj rozległe obniżenia (Dolina rzeki Krutyni), a także kępowe wyniesienia. Fragment gminy znajdujący się w południowej części Krainy Wielkich Jezior stanowi rozległy obszar sandrowy. Zbudowany jest z materiałów fluwiogłacjalnych (piaski, żwiry), usypanych przez wody wypływające z lodowca. Równina sandrowa jest nachylona w kierunku południowym.

Z kolei Rynna Bełdany – Nidzkie to dolina o przebiegu zbliżonym do południkowego, wcięta w utwory polodowcowe na głębokości do 70 m.

Niemal cały obszar gminy znajduje się w zlewni jezior: Bełdany, Śniardwy oraz Jeziora Nidzkiego, zlewni rzeki Narew, dorzeczu Wisły. Jedynie niewielki teren na południe od Karwicy należy do zlewni rzeki Turośl, która ma na obszarze gminy swój odcinek źródłowy. Na terenie gminy znajdują się 33 jeziora, z czego 6 o powierzchni poniżej 2 ha.

Kraina Wielkich Jezior Mazurskich to jeden z najatrakcyjniejszych krajobrazowo i turystycznie regionów Polski, a Gmina Ruciane - Nida to jedno z najbardziej urokliwych i malowniczych zakątków Mazur.

Na obszarze Gminy Ruciane – Nida występują następujące formy ochrony przyrody oraz obszary funkcjonalne o znaczeniu ekologicznym, edukacyjnym i społecznym:

- Mazurski Park Krajobrazowy,
- Rezerwat „Jezioro Nidzkie”, „Jezioro Warnołty” i „Krutynia Dolna”,
- Obszar Chronionego Krajobrazu Otuliny Mazurskiego Parku Krajobrazowego – Ruciane – Nida, Obszar Chronionego Krajobrazu Otuliny Mazurskiego Parku Krajobrazowego – Szeroki Bór, Obszar Chronionego
- Krajobrazu Puszczy i Jezior Piskich oraz Spychowski Obszar Chronionego Krajobrazu,
- Pomniki przyrody – na terenie gminy znajduje się 61 pomników przyrody, na które składają się: 1 aleja drzew, 14 grup drzew, 45 pojedynczych drzew i głązy narzutowe,



- Użytki ekologiczne – na obszarze gminy znajdują się 3 użytki ekologiczne: Grąd Wygryny, Łąka Krutynia, Zatoka Wygryńska,
- Obszary Natura 2000 – obszar gminy objęty jest siecią Natura 2000, tj. Obszarem Specjalnej Ochrony Ptaków – Puszcza Piska PLB280008 oraz Specjalnym Obszarem Ochrony Siedlisk – Ostoja Piska kod PLH280013.



Rysunek 2. Walory krajobrazowe gminy (fot. archiwum UMiG, AO)

Potencjał turystyczny gminy to również jej historia, ponieważ teren Miasta i Gminy Ruciane – Nida znajduje się w południowej części obszaru zajmowanego w przeszłości przez ludy pruskie, na które osadnictwo nowożytne wkroczyło dopiero w XVII i XVIII wieku. Z tego okresu pochodzą miejscowości zlokalizowane wśród lasów, posiadające nowożytne układy ruralistyczne w formie luźnych ulicówek lub wielodrożnic z budownictwem drewnianym. Wymianę zabudowy na murowaną rozpoczęto na przełomie XIX i XX wieku. Pierwszymi murowanymi budowlami były kościoły i szkoły, a następnie leśniczówki, domy żandarmów i budynki mieszkalne.

Ruciane - Nida jako miasto i gmina postrzegane jest najczęściej przez pryzmat walorów naturalnych. Jeziora i rzeki sprzyjają żeglarstwu i różnym innym formom wypoczynku nad wodą. Dzięki lasom mamy pod dostatkiem świeżego powietrza i możemy być w kontakcie z przyrodą, która staje się we współczesnym świecie jednym z najcenniejszych zasobów. Warto jednak podkreślić, że bogactwo Rucianego - Nidy tkwi także w jego bogatej historii i unikalnych zabytkach.



Rysunek 3. Walory przyrodnicze gminy (fot. G. Zawrotny).

Teren gminy stał się w połowie XIX wieku głównym obszarem osadnictwa rosyjskich uchodźców religijnych. Staroobrzędowcy, którzy w trosce o swoje życie musieli wyemigrować z Rosji, znaleźli schronienie na Mazurach. Tu mogli budować swoje domostwa, uprawiać ziemię, zajmować się rzemiosłem, kształcić się i otwarcie kultywować swoją religię. Choć dzisiaj są wśród nas tylko nieliczni potomkowie tych przybyszów, to nadal żywa jest pamięć o nich. Pozostawili po sobie szereg interesujących obiektów sakralnych, cmentarzy i zabudowań. Najciekawszym z nich jest położony nad Jeziorem Duś klasztor w Wojnowie wraz z zabudową gospodarczą i cmentarzem przyklasztornym. Godna uwagi jest Molenna w Wojnowie.



Rysunek 4. Klasztor starowierców w Wojnowie (fot. G. Zawrotny)





Nazwy miejscowości: Onufryjewo, Iwanowo, Kadzidłowo czy Gałkowo, wskazują na swych założycieli - przybyszów ze wschodu. Przy niektórych domostwach możemy nadal odnaleźć niewielkie budynki, służące kiedyś jako sauny.

Wypoczywając w Rucianem-Nidzie warto zwrócić uwagę na obiekty architektury wojennej z początku XX wieku stanowiące niegdyś Węzeł Obronny Ruciane Guzianka. Węzeł składał się z trzech wież karabinów maszynowych, pięciu punktów oporu piechoty, jednego stanowiska artylerii, kilku gniazd karabinów maszynowych i dwóch budynków koszarowych. Obiekty te zostały zbudowane w latach 1900-1907 na wypadek wojny z Rosją. Najlepiej zachowanym obiektem jest wieża karabinów maszynowych przy ul. Guzianka, gdzie znajduje się obecnie muzeum.

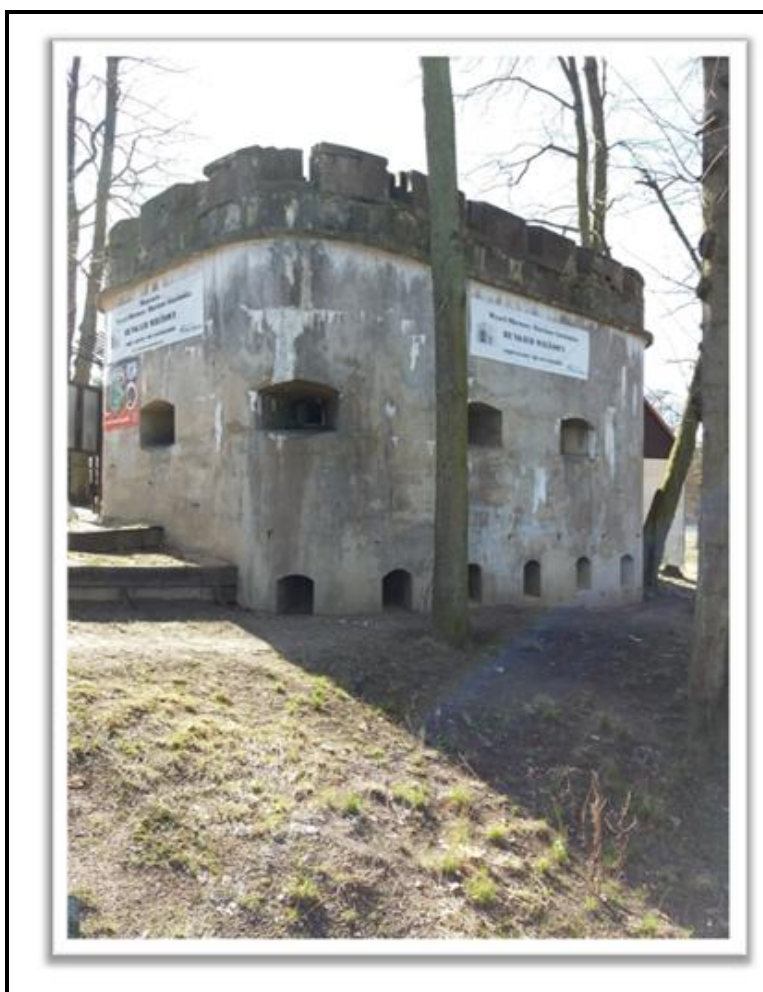

Rysunek 5. Węzeł obronny - wieża karabinów maszynowych przy śluzie Guzianka (źródło: archiwum UMiG, AO)

Swój ślad w Rucianem-Nidzie odcisnął także wspomniany już Richard Anders. Poza swoją działalnością gospodarczą przyczynił się do rozbudowy miejscowości. Jedną z wizytówek miasta jest zbudowana przez niego i nadal funkcjonująca wyłuszcznia nasion przy ul. Dworcowej.



Rysunek 6. Wyłuszcarnia Nasion im. Zdzisława Borońskiego w Rucianem - Nidzie (źródło: archiwum UMiG, AO)

Innymi ciekawymi obiektami są między innymi: tzw. willa Andersa na terenie byłego tartaku, zbudowany z czerwonej cegły dom Georga Andersa przy ul. Mazurskiej oraz charakterystyczne domy robotnicze w Rucianem i na Dybówku. Richard Anders założył też w Rucianem park z egzotycznymi drzewami. Pozostałości parku możemy zobaczyć w okolicy portu i amfiteatru.

Wybitną osobowością, która pozostawiła swoje piętno na kartach historii Rucianego - Nidy był Konstanty Ildefons Gałczyński.



Rysunek 7. Muzeum Konstantego Ildefonsa Gałczyńskiego w Praniu (źródło: archiwum UMiG, AO)



Jego ulubionym miejscem pobytu w lata 1950 - 1953 stała się leśniczówka w Praniu. W tym odludnym miejscu powstało wiele jego utworów, m. in. "Kronika Olsztyńska", „Niobe”, czy „Wit Stwosz”. W późniejszych latach leśniczówka została przekształcona w Muzeum Konstantego Ildefonsa Gałczyńskiego. Obecnie każdego lata Pranie przeobraża się w centrum kulturalne, gdzie organizuje się koncerty, spektakle i spotkania poetyckie. Podążając śladami historii nie można pominąć takich miejsc jak: Dwór Łowczego w Gałkowie (obecnie mieści się w nim m.in. Salon Marion Dönhoff), Osada Kulturowa w Kadziłowie, Izba Regionalna w Wejsunach, Galindia w Iznocie, Cerkiew prawosławna w Wojnowie, Kościół ewangelicko-augsburski w Wejsunach, Kościoły katolickie w Ukcie i Rucianem-Nidzie. Każde z tych miejsc ma swoją własną, niezwykle ciekawą historię.

Patrząc na mapę można odnieść wrażenie, że teren gminy Ruciane-Nida jest przecięty na pół błękitną wstęgą jezior. Jezioro Nidzkie, Jezioro Guzianka Wielka, Jezioro Guzianka Mała i Jezioro Bełdany tworzą wodną autostradę, która jest częścią ciągnącego się aż do Węgorzewa szlaku Wielkich Jezior Mazurskich. Atrakcją tego szlaku są dwie śluzy umożliwiające przeprawę z Jeziora Guzianka Mała na Jezioro Bełdany. Starsza śluza została zbudowana jeszcze w XIX wieku, zaś nowszą oddano do użytku w 2020 roku.



Rysunek 8. Widok na Śluzę Guzianka I i nowo wybudowaną Śluzę Guzianka II (fot. archiwum UMiG, AO)

Północno - wschodni kraniec gminy styka się z największym jeziorem w Polsce – Jeziorem Śniardwy. Przez gminę Ruciane-Nida przepływają też dwie malownicze rzeki: Nidka i Krutynia zwana „Polską Amazonką”. Rzeki te odznaczają się wspaniałymi warunkami do spływów kajakami i łodziami. Bogactwo jezior i dostęp do szlaku wodnego Wielkich Jezior Mazurskich sprzyja powstawaniu licznych portów i przystani, których w obrębie gminy Ruciane-Nida jest już kilkanaście. Największy z nich znajduje się





w centrum Rucianego, skąd można odbyć rejs statkiem pasażerskim zarówno po Jeziorze Nidzkim, jak i do Mikołajek, Giżycka, czy odległego Węgorzewa.

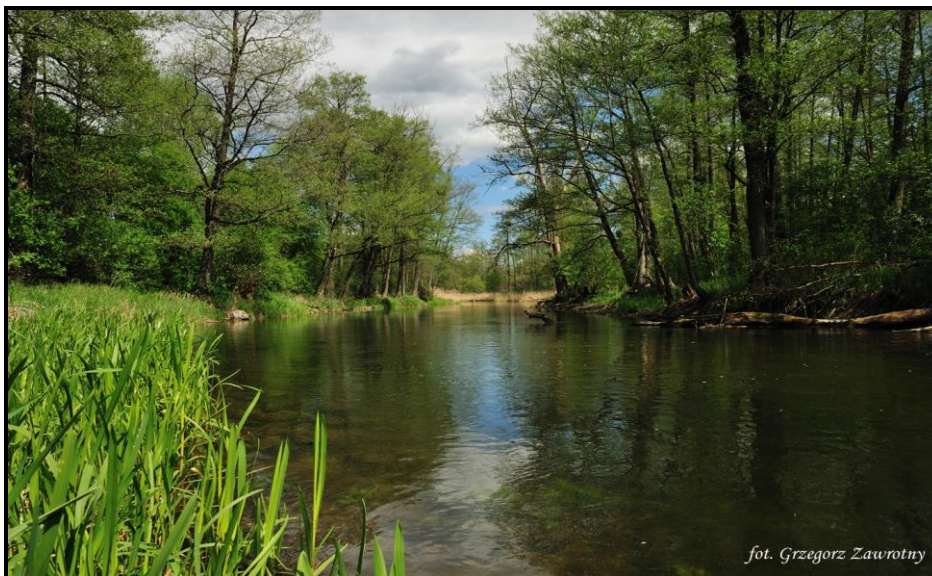

Rysunek 9. Rzeka Krutynia (fot. G. Zawrotny)



Rysunek 10. Widok na rzekę Krutynię i żelazny most w m. Ukta (fot. G. Zawrotny)

Miejscem, które łączy bogactwo przyrodnicze wody i lasów jest Półwysep Popielniański. Ten, otoczony od wschodu Jeziorem Śniardwy, od zachodu Jeziorem Bełdany i porośnięty lasem, łód jest domem dziko żyjących tabunów Konika Polskiego. Przodkami tych koni były tarpany, które do końca XVII wieku zamieszkiwały lesiste obszary wschodniej Polski, Litwy i Prus. Obecnie w Popielnie prowadzona jest hodowla zachowawczą Konika Polskiego, dlatego przemierzając drogę z Wejsun w kierunku Wierzby, możemy natknąć się na tych osobliwych mieszkańców lasu.





Rysunek 11. Stacja badawcza w Popielnie (fot. archiwum UMiG, AO)

Inną osobliwością Półwyspu Popielniańskiego jest prom umożliwiający przeprawę przez Jezioro Bełdany. Przeprawa ta jest dużym udogodnieniem dla turystów, zwłaszcza przemierzających Mazury na rowerach, gdyż skraca drogę do Mikołajek.



Rysunek 12. Prom pasażersko - samochodowy w Wierzbie (fot. archiwum UMiG, AO)

Ważnym czynnikiem rozwojowym dla terenów gminy były przedsięwzięcia komunikacyjne. Pod koniec XIX wieku wybudowano tu linię kolejową łączącą gminę z obszarem Prus Wschodnich, co spowodowało rozwój przemysłu drzewnego,



a w konsekwencji doprowadziło do rozwoju turystyki. Przemysł drzewny do niedawna był podstawą rozwoju i zatrudnienia w mieście i gminie Ruciane – Nida. Od schyłku średniowiecza istnieje tu sieć organizacji służby leśnej i związana z nią infrastruktura w postaci leśniczówek. Większość z nich pochodzi z przełomu XIX i XX wieku.

W pierwszej połowie XIX wieku rozwijano budowę szlaków wodnych mających służyć transportowi płodów rolnych i wyrobów przemysłowych. Powstała wtedy sieć kanałów i śluz łącząca system jezior mazurskich i wyprowadzająca komunikację śródlądową do Pisy i dalej Narwi i Wisły. Na początku XX wieku próbowano tym sposobem transportować drewno, jednak z uwagi na uszkodzenia urządzeń hydrotechnicznych przez drewniane bale zaniechano tego pomysłu. Dostrzeżono jednak walory turystyczne tych urządzeń i już od okresu międzywojennego zaczęto rozwijać na tych terenach turystykę o zasięgu ponadlokalnym, wzbogacając istniejącą infrastrukturę techniczną o bazę gastronomiczną – hotelową.

Reasumując walory naturalne gminy położonej w sercu Puszczy Piskiej, nieskażona przyroda, czyste jeziora, bogactwo flory i fauny oraz piękno krajobrazu stanowi podstawowy potencjał rozwoju turystyczno – gospodarczego gminy. Wśród głównych walorów turystycznych gminy należy wyróżnić:

- 140-kilometrowy szlak żeglarski, prowadzący przez największe i najpiękniejsze polskie jeziora,
- zwarte kompleksy leśne dochodzące do granic miasta, z licznymi rezerwatami przyrody,
- bogaty świat fauny i flory, z unikalnymi w Europie gatunkami zwierząt i roślin,
- ciekawe zabytki architektoniczno - kulturowe i historyczne regionu.

W skład struktur pomocniczych Gminy Ruciane - Nida wchodzi 18 sołectw: Nowa Ukta, Gałkowo, Ukta, Wojnowo, Osiniak, Wólka, Śwignajno, Wygryny, Iznota, Onufryjowo, Popielno, Wejsuny, Niedźwiedzi Róg, Końcewo, Szeroki Bór, Ruciane – Nida (Osiedla), Krzyże i Karwica. Funkcje sołtysów w roku 2020 pełnili:

- Sawicki Jerzy – Sołectwo Gałkowo
- Sater Józef – Sołectwo Iznota
- Faryn Wanda – Sołectwo Karwica
- Kozłowski Marian – Sołectwo Końcewo
- Olszak Paweł – Sołectwo Krzyże
- Pieńkowska Janina – Sołectwo Niedźwiedzi Róg
- Wnuk Jarosław – Sołectwo Nowa Ukta
- Osiecka Elżbieta – Sołectwo Onufryjowo
- Dawid Kornelia – Sołectwo Osiniak
- Zdunek Ewelina – Sołectwo Popielno
- Piwowarek Bożena – Sołectwo Szeroki Bór
- Bastek Piotr – Sołectwo Śwignajno
- Wiszowaty Adam – Sołectwo Ukta
- Majecki Łukasz – Sołectwo Wejsuny
- Małż Jan – Sołectwo Wojnowo
- Bogucka Dorota – Sołectwo Wólka
- Kozdoj Zbigniew - Sołectwo Wygryny



Natomiast funkcje Przewodniczących osiedli odpowiednio pełnili:

- Borys - Dymczyk Lidia - Przewodnicząca Rady Osiedla nr 1 w Rucianem – Nidzie
- Rybiński Michał - Przewodniczący Rady Osiedla nr 2 w Rucianem - Nidzie
- Zyskowski Jarosław Hubert - Przewodniczący Rady Osiedla nr 3 w Rucianem – Nidzie



### **3. REALIZACJA POLITYK, PROGRAMÓW I STRATEGII**

Podstawowym dokumentem strategicznym gminy jest przyjęta Uchwałą Rady Miejskiej Ruciane – Nida Strategia Rozwoju Gminy Ruciane – Nida na lata 2017 – 2025, określająca główne kierunki rozwoju służące koordynacji i ujednoliceniu podejścia do rozwiązywania kluczowych problemów rozwojowych gminy. Głównym celem Strategii jest zrównoważony rozwój, osiągany poprzez wykorzystanie kapitału ludzkiego, nowoczesnych technologii oraz zasobów naturalnych, uwzględniających jednocześnie kwestie środowiskowe. Strategia Rozwoju Gminy Ruciane - Nida jest układem celów, na który składa się cel główny, jakim jest osiągnięcie stanu opisanego w wizji gminy oraz cele strategiczne i operacyjne wraz z kierunkami działań:

#### **Aktywne społeczeństwo**

Przeciwdziałanie wykluczeniu społecznemu

- poradnictwo psychologiczne dla osób zagrożonych wykluczeniem społecznym,
- aktywizacja osób bezrobotnych,
- profesjonalna i efektywna pomoc osobom w trudnej sytuacji życiowej,
- rozwój budownictwa socjalnego,
- działania na rzecz profilaktyki uzależnień i wspierania osób uzależnionych i ich bliskich,
- tworzenie podmiotów ekonomii społecznej,
- rozbudowa niepieniężnych form świadczenia pomocy społecznej.

Doskonalenie systemu kształcenia

- rozbudowa, modernizacja i wyposażenie placówek oświatowych,
- wdrażanie nowoczesnych metod nauczania,
- wspieranie szkół w organizacji zajęć pozalekcyjnych i konkursów rozwijających wiedzę i zainteresowania uczniów,
- udzielanie wsparcia uczniom szczególnie uzdolnionym,
- udzielanie wsparcia uczniom o specjalnych potrzebach edukacyjnych,
- wspieranie współpracy szkół ponadgimnazjalnych z lokalnymi przedsiębiorcami.

Wysoka jakość usług społecznych, w tym kulturalnych, medycznych i sportowo-rekreacyjnych

- rozbudowa, modernizacja i wyposażenie obiektów pełniących funkcje społeczne,
- dostosowanie oferty kulturalnej i sportowo - rekreacyjnej do potrzeb mieszkańców gminy i osób przyjezdnych,
- organizacja ogólnodostępnych wydarzeń.

Wspieranie organizacji pozarządowych

- działania informacyjne popularyzujące aktywność obywatelską mieszkańców,
- umożliwienie organizacjom pozarządowym uczestnictwa w realizacji zadań publicznych,
- wsparcie finansowe i pozafinansowe dla organizacji pozarządowych.



### **Konkurencyjna gospodarka**

#### Promocja gospodarcza gminy

- współpraca z innymi jednostkami samorządowymi w zakresie pozyskiwania inwestorów,
- udział przedstawicieli gminy w targach,
- promocja gminy w środkach masowego przekazu, w tym za pomocą mediów społecznościowych,
- promocja turystyki, sportu i rekreacji jako gałęzi gospodarki.

#### Utworzenie atrakcyjnych terenów inwestycyjnych

- kompleksowe uzbrojenie terenów inwestycyjnych w infrastrukturę techniczną,
- tworzenie miejscowych planów zagospodarowania przestrzennego dla terenów przeznaczonych na zabudowę usługową i produkcyjną,
- promocja terenów inwestycyjnych.

#### Rozbudowa infrastruktury teleinformatycznej, rozwój społeczeństwa informacyjnego

- zwiększenie dostępności do Internetu,
- wykorzystanie nowoczesnych technologii w celu poprawy przepływu informacji pomiędzy samorządem gminnym a mieszkańcami,
- zwiększenie powszechnej dostępności do e-administracji dla mieszkańców, przedsiębiorców i inwestorów,
- szkolenia rozwijające kompetencje cyfrowe mieszkańców,
- wspieranie firm w zakresie budowy nowoczesnej infrastruktury telekomunikacyjnej.

#### Kształtowanie postaw przedsiębiorczych u mieszkańców

- organizacja szkoleń i warsztatów z zakresu zakładania i prowadzenia własnej działalności gospodarczej,
- edukacja dzieci i młodzieży w zakresie przedsiębiorczości,
- prowadzenie akcji informacyjnych dotyczących pozyskiwania dofinansowania ze źródeł zewnętrznych na prowadzenie działalności gospodarczej i inwestycje.

### **Rozwój turystyki**

#### Tworzenie atrakcji turystycznych poza sezonem wakacyjnym

- uzupełnienie oferty turystycznej o imprezy i wydarzenia kulturalne i sportowe,
- wspieranie rozwoju produktów lokalnych,
- wytyczanie szlaków turystycznych, które zimą mogą być wykorzystywane jako trasy do narciarstwa biegowego,
- wytyczanie szlaków konnych,
- promocja żeglarstwa lodowego,
- promowanie turystyki w strefie ciszy i środowisku roślinnym.

#### Skuteczna promocja turystyczna gminy

- współpraca z przedsiębiorstwami turystycznymi w zakresie promocji gminy,
- współpraca z ościennymi gminami i organizacjami turystycznymi w celu rozwoju turystyki regionalnej,
- zwiększenie aktywności gminy w mediach społecznościowych i środkach masowego przekazu,
- udział w targach i innych imprezach promujących walory gminy.



Rozwój infrastruktury turystycznej

- wspieranie inicjatyw mieszkańców dążących do rozbudowy infrastruktury turystycznej,
- zagospodarowanie terenów nad jeziorami i dbanie o ich estetykę,
- wyznaczanie i promocja szlaków pieszych i rowerowych,
- utworzenie Centrum Turystyki i Rekreacji,
- doskonalenie zawodowe kadr dla rynku turystycznego,
- działania wspierające powstawanie wypożyczalni sprzętów sportowych, w szczególności do uprawiania sportów wodnych,
- budowa/montaż ogólnodostępnych sanitariatów dla odwiedzających gminę turystów.

**Nowoczesna infrastruktura techniczna i funkcjonalna przestrzeń**

Rozbudowa i modernizacja infrastruktury komunikacyjnej i technicznej

- budowa, przebudowa i modernizacja dróg i ulic,
- rozbudowa i modernizacja systemu oświetlenia ulicznego,
- budowa i modernizacja ciągów komunikacji pieszej,
- rozbudowa sieci ścieżek rowerowych,
- poprawa bezpieczeństwa komunikacyjnego,
- rozbudowa i modernizacja sieci wodociągowej i kanalizacyjnej, przydomowych oczyszczalni ścieków,
- dostosowanie liczby miejsc parkingowych do potrzeb zgłaszanych przez mieszkańców i przedsiębiorców.

Rozbudowa i modernizacja infrastruktury sportowo-rekreacyjnej

- budowa, rozbudowa i modernizacja miejsc rekreacji i wypoczynku np. place zabaw, siłownie zewnętrzne, amfiteatry, wiaty itp.,
- budowa i modernizacja boisk i obiektów sportowych,
- wspieranie rozwoju wodnej infrastruktury sportowo-rekreacyjnej,
- propagowanie różnych form sportu i rekreacji wśród mieszkańców.

Ochrona dziedzictwa kulturowego

- monitoring stanu technicznego obiektów zabytkowych,
- oznakowanie zabytków kulturowych i przyrodniczych,
- remonty obiektów zabytkowych,
- promocja kultury regionu.

Kształtowanie funkcjonalnej i bezpiecznej przestrzeni publicznej

- budowa nowych i poprawa stanu technicznego istniejących obiektów użyteczności publicznej,
- doposażenie obiektów użyteczności publicznej,
- rewaloryzacja parków i terenów zieleni,
- likwidowanie barier architektonicznych,
- dostosowanie przestrzeni publicznych do potrzeb osób dotkniętych niepełnosprawnościami (np. niewidomych, niedowidzących),
- adaptacja budynków do pełnienia nowych funkcji społeczno-gospodarczych,
- utrzymanie porządku i czystości przestrzeni publicznych,





- poprawa estetyki przestrzeni publicznych.
- Rewitalizacja obszarów zdegradowanych
- realizacja Lokalnego Programu Rewitalizacji.

### **Zachowanie walorów środowiska przyrodniczego**

Podnoszenie świadomości ekologicznej mieszkańców

- organizacja zajęć i konkursów dla dzieci i młodzieży,
- edukacja ekologiczna mieszkańców poprzez kampanie społeczne,
- monitoring porządku na terenie gminy.

Ochrona zasobów środowiska przyrodniczego

- działania na rzecz ochrony wód powierzchniowych i podziemnych,
- działania na rzecz ochrony przyrody,
- oznakowanie miejsc szczególnie cennych przyrodniczo,
- kampanie dotyczące ochrony przyrody skierowane do turystów,
- likwidacja nielegalnych miejsc składowania odpadów,
- budowa punktów odbioru nieczystości z jachtów i łodzi.

Wdrożenie rozwiązań gospodarki niskoemisyjnej

- realizacja założeń Planu Gospodarki Niskoemisyjnej,
- termomodernizacja budynków,
- wspieranie i promocja wykorzystania OZE,
- rozwój komunikacji publicznej.

Realizacja strategii opiera się głównie na realizacji zadań inwestycyjnych zarówno o charakterze tzw. inwestycji „miękkich – otwartych na społeczeństwo” i „twardych – opartych na infrastrukturze”.

Ponadto Gmina Ruciane – Nida w roku 2020 realizowała swoje zadania w oparciu o niżej wymienione dokumenty:

- Lokalny Program Rewitalizacji dla Gminy Ruciane – Nida do roku 2023,
- Plan Gospodarki Niskoemisyjnej dla Gminy Ruciane – Nida na lata 2017 – 2025,
- Diagnozę problemów społecznych na terenie Miasta i Gminy Ruciane – Nida,
- Program usuwania azbestu i wyrobów zawierających azbest z terenu Miasta i Gminy Ruciane – Nida na lata 2015 – 2032,
- Regulamin określający zasady i tryb udzielania dotacji celowej na dofinansowanie kosztów inwestycji w zakresie ochrony powietrza i gospodarki wodnej na terenie Gminy Ruciane – Nida,
- Pogram opieki nad zwierzętami bezdomnymi oraz zapobieganie bezdomności zwierząt na terenie Gminy Ruciane - Nida w 2020 roku,
- Projekt założeń do planu zaopatrzenia w ciepło, energię elektryczną i paliwa gazowe dla Miasta i Gminy Ruciane – Nida,
- Studium Uwarunkowań i Kierunków zagospodarowania Przestrzennego Miasta i Gminy Ruciane – Nida oraz Miejscowe Plany Zagospodarowania Przestrzennego,
- Uchwała budżetowa na 2020 rok oraz WPF.





### 4. UWARUNKOWANIA SPOŁECZNO - GOSPODARCZE

#### 4.1. Społeczeństwo

Według ewidencji ludności obszar Gminy Ruciane – Nida w roku 2020 zamieszkiwało 8.008 mieszkańców. Analizując lata wcześniejsze, tj. rok 2019 (8.107), 2018 (8.168), 2017 (8.366) i 2016 (8.473) struktura ludności ulega ciągłemu zmniejszeniu, przy czym zauważalny jest wzrost zameldowanych cudzoziemców w roku 2020 – 18 osób kiedy w 2019 roku było zameldowanych 7 cudzoziemców.

Najistotniejszymi zmianami w aspekcie rozwoju gminy są: spadek udziału najmłodszej części społeczeństwa i wzrost udziału grupy najstarszej. Zmiany liczby ludności odwzorowują ruchy naturalne – na skutek czynników naturalnych (tj. urodzenia i zgonów) oraz ruchy migracyjne – w wyniku zmian miejsca zamieszkania (zameldowania i wymeldowania). Zmiany w tych obszarach są uwarunkowane wieloma czynnikami występującymi w sferze społecznej oraz ekonomicznej.

W gminie na przełomie ostatnich trzech lat odnotowano ilość urodzeń i zgonów według poniższego zestawienia tabelarycznego:

Tabela 1. Zestawienie liczby urodzeń do liczby zgonów (źródło: opracowanie własne, HK).

Rok	Ilość urodzeń	Ilość zgonów
2020	63	116
2019	56	90
2018	69	99
2017	80	91
2016	85	89

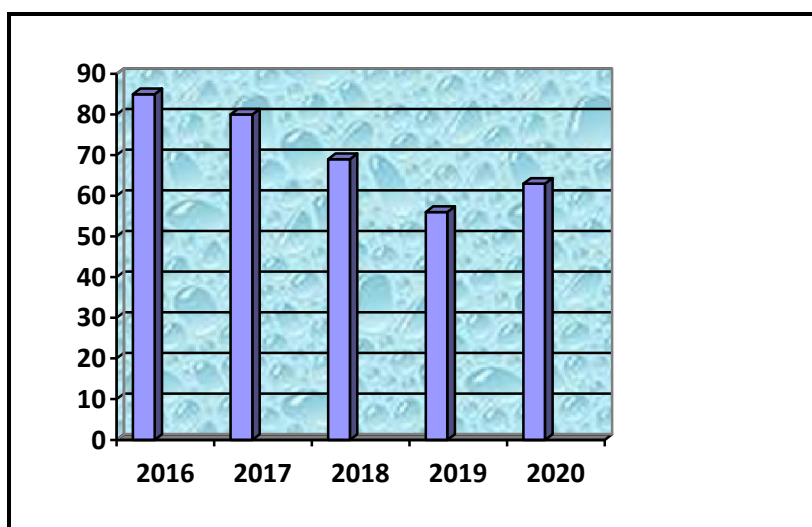

Wykres 1. Ilość urodzeń na przestrzeni lat 2016 – 2020 (źródło: opracowanie własne, HK).

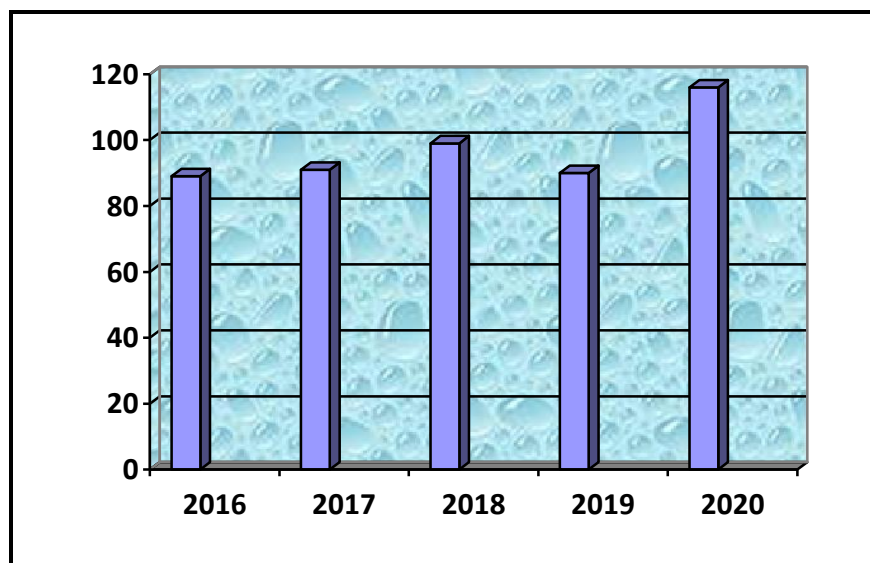

Wykres 2. Ilość zgonów na przestrzeni lat 2016 – 2020 (źródło: opracowanie własne, HK).

Jak wynika z powyższych wykresów ilość urodzeń przybiera tendencje spadkowe, natomiast ilość zgonów corocznie wzrasta lub jest na zbliżonym poziomie. Należy również wskazać, iż w roku 2020 zauważony został znaczny wzrost zgonów, który głównie wynikał z występującego stanu zagrożenia epidemicznego spowodowanego przez Covid – 19.

W wyniku analizy struktury wiekowej ludności Gminy Ruciane - Nida zaobserwowano różnice pomiędzy strukturą ludnościową miasta Ruciane - Nida a obszarem wiejskim, przy czym obszar wiejski cechuje się korzystniejszą sytuacją demograficzną. Wśród mieszkańców miasta szczególnie zauważalny jest wzrost udziału osób w wieku poprodukcyjnym. Gęstość zaludnienia miasta i obszarów wiejskich charakteryzuje się dużą różnorodnością z przewagą dla terenu miasta, co wynika z dostępności mieszkań w zabudowie wielorodzinnej.

Ruchy migracyjne przedstawiane są za pomocą salda migracji, czyli różnicy pomiędzy liczbą zameldowań w danym czasie, a liczbą wymeldowań. W gminie Ruciane - Nida saldo migracji od 2016 do 2020 roku utrzymuje się z wartością ujemną. Utrzymująca się, wysoka liczba wymeldowań z pobytu stałego jest z kolei przyczyną spadku liczby ludności.

Zachodzące zmiany w społeczeństwie wpływają także na liczbę zawieranych małżeństw. Na przestrzeni lat zmienia się podejście młodych ludzi do instytucji małżeństwa, wydłuża okres kształcenia i tym samym opóźnia rozpoczęcie pracy zawodowej, przez co zmienia się także wiek nowożeńców. Pociąga to za sobą zmiany modelu rodziny.

W roku 2020 sporządzono łącznie 49 aktów małżeństwa w rozbiu wskazanym w poniższym zestawieniu tabelarycznym. Ilość ta jest mniejsza w porównaniu do lat wcześniejszych, tj. do ilości 58 w 2016, 64 w 2017, 67 w 2018 oraz 59 w roku 2019.



## Raport o stanie Gminy Ruciane – Nida za rok 2020

Tabela 2. Ilość sporządzonych aktów małżeństwa w 2020 roku (źródło: opracowanie własne, MP).

Konkordatowych	Cywilnych w lokalu USC	Cywilnych poza lokałem USC	Transkrypcje aktów zagranicznych
18	19	6	2
Razem			45

Tabela 3. Ilość sporządzonych aktów małżeństwa wydanych w latach 2016 – 2020 (źródło: opracowanie własne, MP).

Rok 2016	Rok 2017	Rok 2018	2019	2020
58	64	67	59	45

Tabela 4. Ilość zawartych małżeństw w lokalu USC oraz poza lokalem w latach 2016 – 2020 (źródło: opracowanie własne, MP).

Rok 2016		Rok 2017		Rok 2018		Rok 2019		Rok 2020	
w USC	poza USC	w USC	poza USC	w USC	poza USC	w USC	poza USC	w USC	poza USC
18	5	15	8	14	12	9	13	19	6

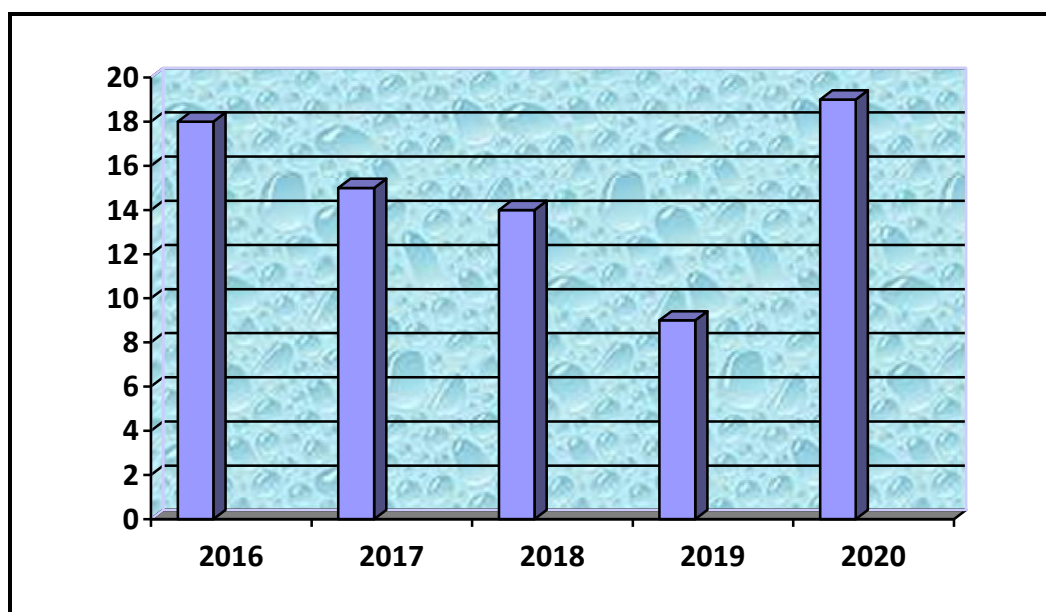

Wykres 3. Ilość zawartych związków małżeńskich w lokalu USC, na przestrzeni lat 2016 – 2020 (źródło: opracowanie własne, MP)

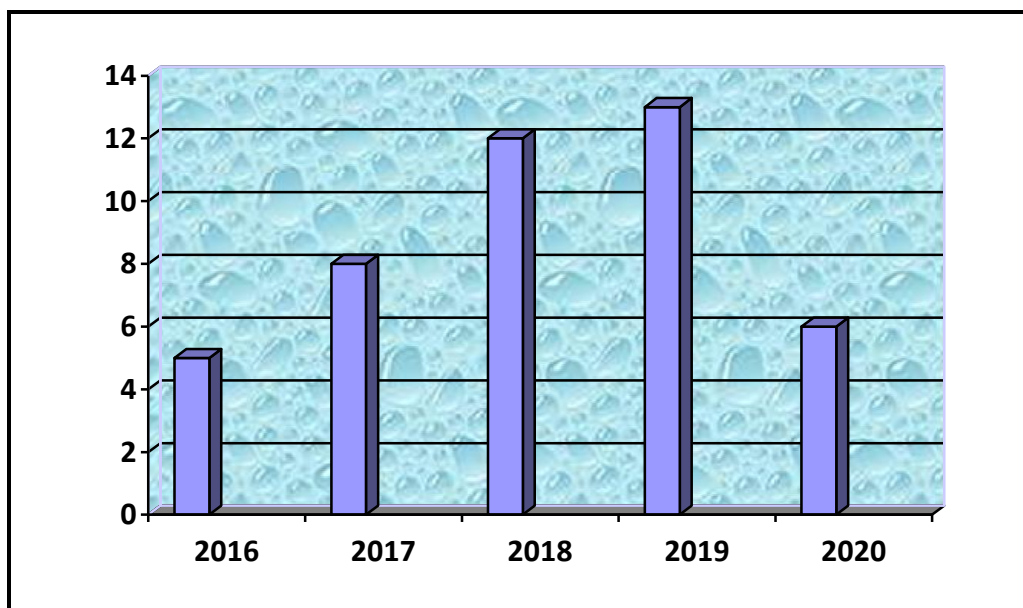

Wykres 4. Ilość zawartych związków małżeńskich poza lokalem USC, na przestrzeni lat 2016 – 2020 (źródło: opracowanie własne, MP)

W oparciu o powyższe dane należy stwierdzić, iż ilość zawieranych małżeństw na terenie gminy ma charakter wyraźnie spadkowy. Ponadto w związku z panującą pandemią koronawirusa Covid-19 i ograniczeniami z nią związanymi, w 2020 roku zawartych małżeństw było o 23,73% mniej w porównaniu do roku wcześniejszego. Nupturienti przy ograniczonej liczbie uczestników uroczystości zawarcia związku małżeńskiego zdecydowanie wybierali miejsce zaślubin w lokalu USC.

#### 4.2. Gospodarka

Obszary użytkowania rolniczego w gminie są dość rozproszone. Główne obszary koncentracji produkcji rolniczej występują w miejscowościach: Wojnowo, Zameczek, Ukta, Wólka. Z analizy struktury użytkowania gruntów rolnych wynika, że na terenie gminy przeważają grunty orne, które stanowią nieco ponad 41%, następnie łąki (27,25%) i pastwiska (25,29%), które łącznie stanowią ponad połowę obszaru gospodarstw.

Tabela 5. Ilość podmiotów zakładających, zawieszających, wznowiających oraz zamykających działalność gospodarczą w roku 2018 i 2019 (źródło: opracowanie własne, IM).

Lp.	Etap działalności	Rok 2018	Rok 2019	Rok 2020
1	Zakładający działalność	93	72	61
2	Zawieszający działalność	163	172	162
3	Wznawiający działalność	134	122	137
4	Zamykający działalność	59	48	44



Na terenie gminy Ruciane - Nida w 2020 zarejestrowane były podmioty gospodarcze, należące do sektora publicznego oraz do prywatnego. Przy czym zdecydowanie dominowały podmioty gospodarcze należące do sekcji G – handel hurtowy i detaliczny, naprawa pojazdów samochodowych, włączając motocykle oraz I – działalność związana z zakwaterowaniem i usługami gastronomicznymi. Taką sytuację można tłumaczyć turystycznym charakterem gminy i tworzeniem infrastruktury niezbędnej do przyjmowania turystów.

Jak widać z powyższej tabeli, w porównaniu do lat 2018, 2019 w 2020 roku zaznaczył się znaczny spadek osób zakładających oraz zawieszających działalność gospodarczą, przy wzroście osób ją wznowiających. Sytuacja ta była spowodowana wprowadzonymi obostrzeniami oraz zastosowaną tarczą wspomagającą przedsiębiorstwa w wyniku trwającej pandemii Covid – 19.

W roku 2020 łącznie zarejestrowanych było 209 podmiotów świadczących usługi hotelowe i noclegowe.

**Tabela 6.** Rodzaje i ilości miejsc hotelowo – noclegowych na terenie Gminy Ruciane – Nida w latach 2017 – 2020 (źródło: opracowanie LB-D).

Rodzaj miejsc hotelowo/noclegowych	2017	2018	2019	2020
Hotele	4	4	4	4
Pensjonaty	15	15	15	15
Domki*	15	15	15	17
Pokoje*	80	82	83	88
Agroturystyka	51	53	53	53
Ośrodki wypoczynkowe	9	9	9	9
Kempingi, pola namiotowe	22	22	22	22
Schroniska	1	1	1	1

\* Ilość podmiotów świadczących usługę

### **4.3. Struktura zatrudnienia i rynek pracy**

Struktura zatrudnienia oraz dostępność rynku pracy uzależniona jest od wielu aspektów, które kształtują rozwój gospodarczy gminy, a wysoki poziom bezrobocia jest jedną z największych przeszkód dla rozwoju społeczno - gospodarczego każdej jednostki administracyjnej. Bezrobocie jest przyczyną spowolnienia wzrostu gospodarczego, a także powoduje obciążenie finansów publicznych wzrastającymi wydatkami na pomoc społeczną. Konsekwencją wysokiego bezrobocia jest także nasilenie procesu migracji wśród najbardziej mobilnych grup mieszkańców np. ludzi młodych, którzy dopiero rozpoczynają swoją karierę zawodową. Strukturę zatrudnienia kształtuje rozwój rynku pracy oraz dostępność ofert.



## Raport o stanie Gminy Ruciane – Nida za rok 2020

Tabela 7. Liczba osób bezrobotnych w Gminie Ruciane – Nida w latach 2016 - 2020 (źródło: opracowanie własne, BK-R)

Rok	Liczba osób ogółem	w tym kobiet
2016	455	231
2017	406	207
2018	332	177
2019	335	179
2020	313	160

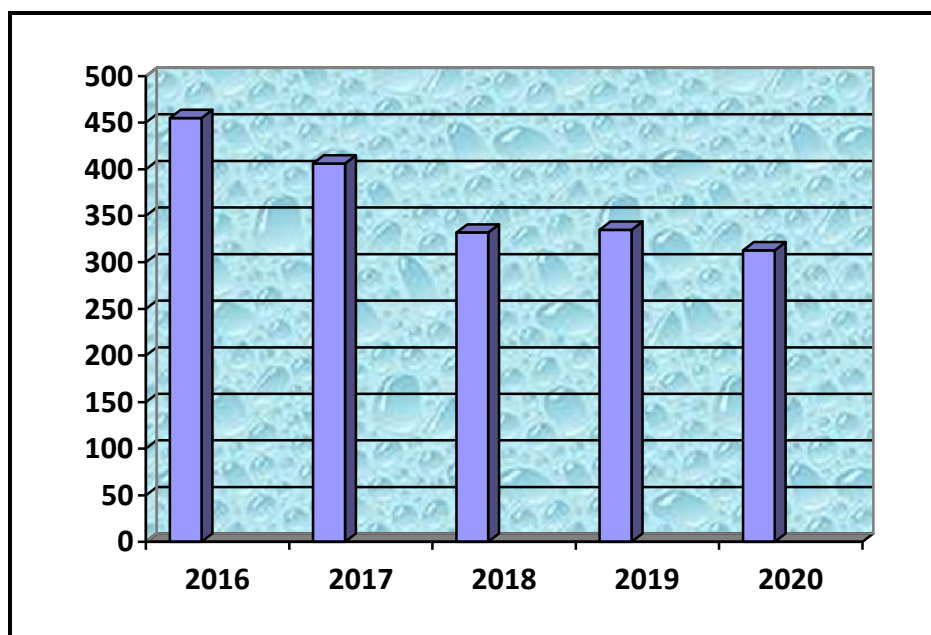

Wykres 5. Struktura ilości bezrobotnych na terenie gminy, na przestrzeni lat 2016 – 2020 (źródło: opracowanie własne, BKR).

Tabela 8. Liczba osób zatrudnionych przez Urząd Miasta i Gminy Ruciane - Nida w ramach robót publicznych oraz prac interwencyjnych (źródło: opr. własne, BK-R)

Rok	Ilość osób
2016	113
2017	69
2018	61
2019	33
2020	32



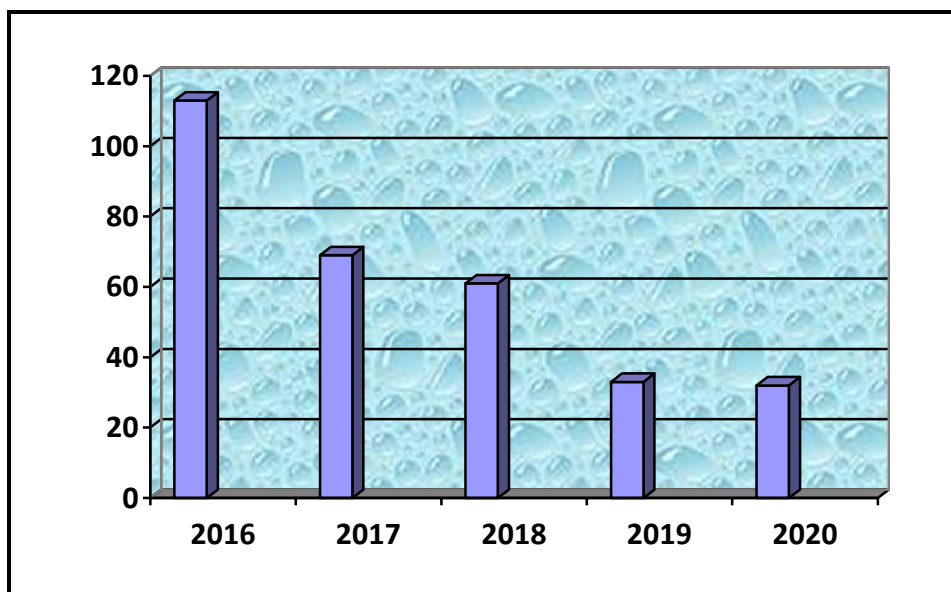

Wykres 6. Struktura ilości osób zatrudnionych za pośrednictwem PUP, na przestrzeni lat 2016 – 2020 w ramach prac interwencyjnych i robót publicznych (źródło: opracowanie własne, BKR).

Ponadto w gminie w roku 2020 zrealizowane były dwa staże. Łączne zobowiązanie gminy na realizację prac oraz staży dla osób pozostających bez stałego zatrudnienia kształtowało się na poziomie ponad 268 tys. zł.

W analizowanym okresie liczba zarejestrowanych bezrobotnych sukcesywnie spada. Wraz ze spadkiem liczby bezrobotnych zmniejszała się także liczba mieszkańców obszaru. Najliczniejszą grupę bezrobotnych stanowiły osoby w przedziale wiekowym 45-54 lata oraz powyżej 54 lat. Stanowi to problem, ponieważ osobom zbliżającym się do wieku emerytalnego coraz trudniej znaleźć pracę, a problemy związane z brakiem pracy mogą przyczyniać się do występowania różnego rodzaju problemów społecznych.

Analizując strukturę bezrobotnych według stażu pracy, najliczniejszą grupą są osoby, które przepracowały od 1 do 5 lat.

W analizowanym okresie odnotowano również znaczny spadek liczby bezrobotnych nieposiadających doświadczenia. Jest to zjawisko pozytywne, ponieważ oznacza to, że osoby młode, rozpoczynające pracę, znajdują zatrudnienie bez konieczności zmiany miejsca zamieszkania.





## **5. UCHWAŁODAWSTWO – REALIZACJA ZADAŃ GMINY**

W roku 2020 organ uchwałodawczy gminy reprezentowali następujący Radni Rady Miejskiej Ruciane – Nida:

- Kręciewska Agnieszka - Przewodnicząca Rady Miejskiej
- Paradowski Mariusz Stanisław - Wiceprzewodniczący Rady Miejskiej
- Gołaś Stanisław
- Grzyb Elżbieta
- Januszkiewicz Gracjan Dawid
- Kamiński Władysław
- Kobylarz Katarzyna Karolina
- Kozdój Zbigniew
- Lewandowski Jakub Maciej
- Małż Jacek Jan
- Małż Jan
- Marchlewicz Leszek Wojciech
- Miszczuk Zdzisław Kazimierz
- Schramke Roman
- Wygnał Jarosław Kazimierz

Według obowiązującego Statutu Gminy Ruciane - Nida, przyjętego Uchwałą Nr XIV/114/201 Rady Miejskiej Ruciane – Nida w dniu 28 sierpnia 2019 roku, w ramach pracy organu stanowiącego działają następujące Komisje Rady Miejskiej Ruciane – Nida:

- Komisja Rewizyjna, która obejmuje kontrolę działalności Burmistrza, gminnych jednostek organizacyjnych i jednostek pomocniczych Gminy.
- Komisja Skarg, Wniosków i Petycji, do której zakresu należy opiniowanie skierowanych do Rady skarg na działalność Burmistrza i kierowników gminnych jednostek organizacyjnych oraz wniosków i petycji składanych przez obywateli.
- Komisja Ekonomiczno-Gospodarcza i Budżetu, do zadań której należy m.in.: propagowanie, inicjowanie i rozwój działalności gospodarczej zapewniającej materialne podstawy bytu Gminy, działalność przedsiębiorstw gminnych, handel i usługi, lokalny transport zbiorowy, przemysł, budownictwo komunalne, komunalna polityka mieszkaniowa, opiniowanie budżetu Gminy i projektów uchwał dotyczących zmian budżetu, gospodarka finansowa Gminy, w tym: podatki i opłaty lokalne, pożyczki, kredyty, obligacje, a także udzielanie poręczeń.
- Komisja Oświaty, Kultury i Spraw Społecznych, jej zakres działania obejmuje: sprawy oświaty i wychowania, w tym szkoły i inne placówki oświatowo-wychowawcze, kultura, w tym biblioteki i inne placówki upowszechniania kultury, kultura fizyczna, w tym tereny rekreacyjne i urządzenia sportowe, pomoc społeczna, utrzymanie gminnych obiektów pomocy społecznej, ochrona zdrowia, utrzymanie gminnych obiektów i urządzeń służby zdrowia, współpraca z Powiatowym Urzędem Pracy, pomoc w tworzeniu nowych miejsc pracy.



- Komisja Ładu Przestrzennego, Ochrony Środowiska i Turystyki, obejmuje swoim działaniem: ład przestrzenny i gospodarkę terenami, rolnictwo, gminne drogi, mosty, place oraz organizacja ruchu drogowego, porządek publiczny i ochrona przeciwpożarowa, ochrona i racjonalne kształtowanie środowiska, leśnictwo i gospodarka rybacka, wodociągi i zapotrzebowanie w wodę, kanalizacja, zapotrzebowanie w energię elektryczną i ciepłą, turystyka, w tym promocja gminy, informacja turystyczna, promocja agroturystyki i rozwoju turystyki przy uwzględnieniu wymagań i lokalnych uwarunkowań w zakresie ochrony środowiska.

W roku 2020 Rada Miejska Ruciane – Nida odbyła 15 sesji, w tym 7 z nim odbyły się w trybie nadzwyczajnym przy czym w roku poprzedzającym, tj. 2019 odbyło się ich 14 (w tym 2 nadzwyczajne). W roku analizowanym podjęto 113 uchwał, tj. o 21 mniej niż w roku 2019. Podjęte w 2020 roku uchwały zestawiono w poniższej tabeli:

Tabela 9. Zestawienie uchwał podjętych w 2020 roku (*źródło: opracowanie własne, BŚ*)

Lp.	Nr uchwały	Data uchwalenia	Uchwała w sprawie...
1	XX/171/2020	09.01.2020 r.	Uchwała w sprawie określenia metody ustalenia opłaty za gospodarowanie odpadami komunalnymi oraz ustalenia stawki takiej opłaty.
2	XX/172/2020	09.01.2020 r.	Uchwała w sprawie zmian w Wieloletniej Prognozie Finansowej Gminy Ruciane - Nida na lata 2020-2026.
3	XX/173/2020	09.01.2020 r.	Uchwała w sprawie dokonania zmian w budżecie Gminy na 2020 r.
4	XX/174/2020	09.01.2020 r.	Uchwała zmieniająca uchwałę w sprawie opłaty targowej.
5	XX/175/2020	09.01.2020 r.	Uchwała w sprawie zmiany uchwały Nr XXXI/230/2016 z dnia 28 września 2016 r. Rady Miejskiej Ruciane - Nida w sprawie poboru opłaty za gospodarowanie odpadami komunalnymi w drodze inkasa.
6	XXI/176/2020	30.01.2020 r.	Uchwała w sprawie zmian w Wieloletniej Prognozie Finansowej Gminy Ruciane - Nida na lata 2020 – 2026.
7	XXI/177/2020	30.01.2020 r.	Uchwała w sprawie dokonania zmian w budżecie Gminy na 2020 r.
8	XXI/178/2020	30.01.2020 r.	Uchwała w sprawie Programu Profilaktyki i Rozwiązywania Problemów Alkoholowych dla Miasta i Gminy Ruciane - Nida na 2020 rok.
9	XXI/179/2020	30.01.2020 r.	Uchwała w sprawie zawarcia porozumienia między Gminą Ruciane - Nida a Starostwem Powiatowy w Ełku w zakresie doskonalenia zawodowego nauczycieli i kadry kierowniczej.
10	XXI/180/2020	30.01.2020 r.	Uchwała w sprawie planu dofinansowania form



## Raport o stanie Gminy Ruciane – Nida za rok 2020

			doskonalenia zawodowego nauczycieli oraz ustalenia maksymalnej kwoty dofinansowania opłat za kształcenie nauczycieli w 2020 r.
11	XXI/181/2020	30.01.2020 r.	Uchwała w sprawie określenia średniej ceny jednostki paliwa w Gminie Ruciane – Nida w roku szkolnym 2019/2020.
12	XXI/182/2020	30.01.2020 r.	Uchwała w sprawie przyjęcia „Programu Ochrony Środowiska dla Gminy Ruciane - Nida na lata 2019 – 2022 z perspektywą do 2026 roku”.
13	XXI/183/2020	30.01.2020 r.	Uchwała w sprawie przyjęcia „Gminnego Programu Opieki nad Zabytkami Gminy Ruciane - Nida na lata 2019 – 2022”.
14	XXI/184/2020	30.01.2020 r.	Uchwała w sprawie zmiany uchwały w sprawie wyrażenia zgody na sprzedaż w drodze bezprzetargowej nieruchomości gruntowej, stanowiącej własność Gminy Ruciane - Nida.
15	XXII/185/2020	04.03.2020 r.	Uchwała w sprawie zamiaru likwidacji Filii Miejsko-Gminnej Biblioteki Publicznej w Rucianem – Nidzie z siedzibą w Ukcie.
16	XXII/186/2020	04.03.2020 r.	Uchwała w sprawie aktualizacji Planu Odnowy Miejscowości Osiniak-Piotrowo.
17	XXII/187/2020	04.03.2020 r.	Uchwała w sprawie trybu i sposobu powoływania i odwoływania członków Zespołu Interdyscyplinarnego w Rucianem - Nidzie oraz szczegółowych warunków jego funkcjonowania.
18	XXII/188/2020	04.03.2020 r.	Uchwała w sprawie nadania imienia Przedszkola Miejskiego w Rucianem-Nidzie.
19	XXII/189/2020	04.03.2020 r.	Uchwała w sprawie zmiany granic i obszaru aglomeracji Ruciane – Nida.
20	XXII/190/2020	04.03.2020 r.	Uchwała w sprawie przyjęcia programu opieki nad zwierzętami bezdomnymi oraz zapobiegania bezdomności zwierząt na terenie Miasta i Gminy Ruciane – Nida w 2020 roku.
21	XXIII/191/2020	08.04.2020 r.	Uchwała w sprawie wyrażenia zgody na wniesienie wkładu niepieniężnego (aportu) do Zakładu Gospodarki Komunalnej w Rucianem - Nidzie Sp. z o.o.
22	XXIII/192/2020	08.04.2020 r.	Uchwała w sprawie dokonania zmian w budżecie Gminy na 2020 r.
23	XXIII/193/2020	08.04.2020 r.	Uchwała w sprawie udzielenia pomocy finansowej Powiatowi Ełckiemu z przeznaczeniem dla Mazurskiego Ośrodka Doskonalenia Nauczycieli w Ełku.
24	XXIII/194/2020	08.04.2020 r.	Uchwała w sprawie powierzenia Spółce pod firmą Zakład Gospodarki Odpadami Komunalnymi Spółka



## Raport o stanie Gminy Ruciane – Nida za rok 2020

			z ograniczoną odpowiedzialnością z siedzibą w Olsztynie zadania własnego Gminy w zakresie gospodarki odpadami komunalnymi.
25	XXIII/195/2020	08.04.2020 r.	Uchwała w sprawie ustalenia dodatkowego regulaminu wynagradzania nauczycieli szkół i przedszkoli prowadzonych przez Gminę Ruciane - Nida pn „Program Dobrowolnych Odejsć w placówkach oświatowych prowadzonych przez Gminę Ruciane - Nida”.
26	XXIII/196/2020	08.04.2020 r.	Uchwała w sprawie wyrażenia zgody na sprzedaż lokalu mieszkalnego, stanowiącego własność Gminy Ruciane - Nida na rzecz jego najemcy (lokal Nr 3 w budynku Ukta 30).
27	XXIII/197/2020	08.04.2020 r.	Uchwała w sprawie wyrażenia zgody na sprzedaż bezprzetargową prawa własności nieruchomości gruntowej stanowiącej własność Gminy Ruciane - Nida na rzecz jej użytkownika wieczystego (nr geod. 81 w Ukcie).
28	XXIII/198/2020	08.04.2020 r.	Uchwała w sprawie wyrażenia zgody na sprzedaż w drodze przetargu ustnego nieograniczonego nieruchomości gruntowej stanowiącej własność Gminy Ruciane – Nida (nr geod. 32/20 w Piaskach).
29	XXIV/199/2020	11.05.2020 r.	Uchwała w sprawie zmian w Wieloletniej Prognozie Finansowej Gminy Ruciane - Nida na lata 2020-2026.
30	XXIV/200/2020	11.05.2020 r.	Uchwała w sprawie dokonania zmian w budżecie Gminy na 2020 r.
31	XXIV/201/2020	11.05.2020 r.	Uchwała w sprawie udzielenia pomocy finansowej Samorządowi Województwa Warmińsko-Mazurskiego na dofinansowanie zadań związanych z funkcjonowaniem Biura Regionalnego Województwa Warmińsko-Mazurskiego w Brukseli w 2020 r.
32	XXIV/202/2020	11.05.2020 r.	Uchwała w sprawie określenia sezonu kąpielowego na terenie Miasta i Gminy Ruciane - Nida w 2020 r.
33	XXIV/203/2020	11.05.2020 r.	Uchwała w sprawie Gminnego Programu Przeciwdziałania Narkomanii dla Miasta i Gminy Ruciane - Nida na lata 2020 – 2022.
34	XXIV/204/2020	11.05.2020 r.	Uchwała w sprawie przystąpienia do sporządzenia miejscowego planu zagospodarowania przestrzennego części miejscowości Piaski Gmina Ruciane – Nida.
35	XXIV/205/2020	11.05.2020 r.	Uchwała w sprawie wyrażenia zgody na zbycie lokalu użytkowego stanowiącego własność Gminy Ruciane - Nida (budynek Ukta 30 lokal nr 14).
36	XXIV/206/2020	11.05.2020 r.	Uchwała w sprawie wyrażenia zgody na nabycie nieruchomości (nr geod. 4/2 w Wierzbie).
37	XXIV/207/2020	11.05.2020 r.	Uchwała w sprawie wyrażenia zgody na zawarcie



			kolejnej umowy dzierżawy z dotychczasowym dzierżawcą, której przedmiotem jest ta sama nieruchomość – na okres 3 lat (nr geod. 94/18 o pow. 300 m <sup>2</sup> w Rucianem - Nidzie).
38	XXIV/208/2020	11.05.2020 r.	Uchwała w sprawie wyrażenia zgody na zawarcie kolejnej umowy dzierżawy z dotychczasowym dzierżawcą, której przedmiotem jest ta sama nieruchomość – na okres 3 lat (nr geod. 192/332 w Rucianem - Nidzie).
39	XXIV/209/2020	11.05.2020 r.	Uchwała w sprawie wyrażenia zgody na zawarcie kolejnej umowy dzierżawy z dotychczasowym dzierżawcą, której przedmiotem jest ta sama nieruchomość – na okres 3 lat (nr geod. 115/83 w Rucianem - Nidzie).
40	XXIV/210/2020	11.05.2020 r.	Uchwała w sprawie wyrażenia zgody na zawarcie kolejnej umowy dzierżawy z dotychczasowym dzierżawcą, której przedmiotem jest ta sama nieruchomość – na okres 3 lat (część nr geod. 198/3 o pow. 443 m <sup>2</sup> w Ukcie).
41	XXIV/211/2020	11.05.2020 r.	Uchwała w sprawie wyrażenia zgody na zawarcie kolejnej umowy dzierżawy z dotychczasowym dzierżawcą, której przedmiotem jest ta sama nieruchomość – na okres 3 lat (część nr geod. 94/18 o pow. 420 m <sup>2</sup> w Rucianem - Nidzie).
42	XXIV/212/2020	11.05.2020 r.	Uchwała w sprawie wyrażenia zgody na zawarcie kolejnej umowy dzierżawy z dotychczasowym dzierżawcą, której przedmiotem jest ta sama nieruchomość – na okres 3 lat (część nr geod. 94/18 o pow. 226 m <sup>2</sup> w Rucianem - Nidzie).
43	XXIV/213/2020	11.05.2020 r.	Uchwała w sprawie wyrażenia zgody na zawarcie kolejnej umowy dzierżawy z dotychczasowym dzierżawcą, której przedmiotem jest ta sama nieruchomość – na okres 3 lat (część nr geod. 94/18 o pow. 400 m <sup>2</sup> w Rucianem - Nidzie).
44	XXV/214/2020	09.06.2020 r.	Uchwała w sprawie przystąpienia do realizacji projektu pn. "Rodzina to siła" w ramach partnerstwa z Bankiem Żywności w Olsztynie.
45	XXV/215/2020	09.06.2020 r.	Uchwała w sprawie przystąpienia do realizacji projektu pn. "Konsultacje społeczne metodą podniesienia jakości w obszarze planowania i zagospodarowania przestrzennego" współfinansowanego ze środków europejskiego funduszu społecznego, w ramach Programu Operacyjnego Wiedza Edukacja Rozwój 2014-2020.
46	XXV/216/2020	09.06.2020 r.	Uchwała w sprawie przyjęcia zadań z zakresu



## Raport o stanie Gminy Ruciane – Nida za rok 2020

			administracji rządowej.
47	XXV/217/2020	09.06.2020 r.	Uchwała w sprawie rozpatrzenia skargi na działanie Dyrektora Miejsko-Gminnego Ośrodka Pomocy Społecznej w Rucianem-Nidzie.
48	XXV/218/2020	09.06.2020 r.	Uchwała w sprawie wyrażenia zgody na nabycie prawa własności nieruchomości (nr geod. 119/4 w Osiniaku).
49	XXV/219/2020	09.06.2020 r.	Uchwała w sprawie wyrażenia zgody na zawarcie kolejnej umowy dzierżawy z dotychczasowym dzierżawcą, której przedmiotem jest ta sama nieruchomość – na okres 3 lat (część nr geod. 192/348 o pow. 15 m <sup>2</sup> w Rucianem - Nidzie).
50	XXV/220/2020	09.06.2020 r.	Uchwała w sprawie wyrażenia zgody na zawarcie kolejnej umowy dzierżawy z dotychczasowym dzierżawcą, której przedmiotem jest ta sama nieruchomość – na okres 3 lat (część nr geod. 229/308 o pow. 8 m <sup>2</sup> w Rucianem - Nidzie).
51	XXV/221/2020	09.06.2020 r.	Uchwała w sprawie wyrażenia zgody na zawarcie kolejnej umowy dzierżawy z dotychczasowym dzierżawcą, której przedmiotem jest ta sama nieruchomość – na okres 3 lat (część nr geod. 198/3 o pow. 230 m <sup>2</sup> w Ukcie).
52	XXV/222/2020	09.06.2020 r.	Uchwała w sprawie wyrażenia zgody na zawarcie kolejnej umowy dzierżawy z dotychczasowym dzierżawcą, której przedmiotem jest ta sama nieruchomość – na okres 3 lat (część nr geod. 198/3 o pow. 212 m <sup>2</sup> w Ukcie).
53	XXVI/223/2020	24.06.2020 r.	Uchwała w sprawie wotum zaufania dla Burmistrza Miasta i Gminy Ruciane - Nida.
54	XXVI/224/2020	24.06.2020 r.	Uchwała Nr Rady Miejskiej Ruciane - Nida z dnia 24 czerwca 2020 r. w sprawie zatwierdzenia sprawozdania finansowego Gminy Ruciane - Nida za 2019 rok oraz sprawozdania z wykonania budżetu wraz z informacją o stanie mienia Gminy.
55	XXVI/225/2020	24.06.2020 r.	Uchwała w sprawie udzielenia absolutorium Burmistrzowi Miasta i Gminy Ruciane - Nida z tytułu wykonania budżetu za 2019 rok.
56	XXVI/226/2020	24.06.2020 r.	Uchwała w sprawie dokonania zmian w budżecie gminy na 2020 r.
57	XXVII/227/2020	29.07.2020 r.	Uchwała w sprawie zmian w Wieloletniej Prognozy Finansowej Gminy Ruciane - Nida na lata 2020 – 2026.
58	XXVII/228/2020	29.07.2020 r.	Uchwała w sprawie dokonania zmian w budżecie gminy na 2020 rok.
59	XXVII/229/2020	29.07.2020 r.	Uchwała w sprawie określenia szczegółowych warunków przyznawania i odpłatności za usługi





## Raport o stanie Gminy Ruciane – Nida za rok 2020

			opiekuńcze i specjalistyczne usługi opiekuńcze, z wyłączeniem specjalistycznych usług opiekuńczych dla osób z zaburzeniami psychicznymi oraz szczególnych warunków częściowego lub całkowitego zwolnienia od opłat, jak również trybu ich pobierania.
60	XXVII/230/2020	29.07.2020 r.	Uchwała w sprawie obywatelskiej inicjatywy uchwałodawczej.
61	XXVII/231/2020	29.07.2020 r.	Uchwała w sprawie uchwalenia stawek opłat za zajęcie 1m <sup>2</sup> pasa drogowego dróg gminnych na cele niezwiązane z budową, przebudową, remontem, utrzymaniem i ochroną dróg.
62	XXVII/232/2020	29.07.2020 r.	Uchwała w sprawie przyjęcia Regulaminu utrzymania czystości i porządku na terenie Miasta i Gminy Ruciane – Nida.
63	XXVII/233/2020	29.07.2020 r.	Uchwała w sprawie określenia metody ustalenia opłaty za gospodarowanie odpadami komunalnymi oraz ustalenia stawki takiej opłaty.
64	XXVII/234/2020	29.07.2020 r.	Uchwała w sprawie szczegółowego sposobu i zakresu świadczenia usług w zakresie odbioru odpadów komunalnych od właścicieli nieruchomości i zagospodarowania tych odpadów.
65	XXVII/235/2020	29.07.2020 r.	Uchwała Nr Rady Miejskiej Ruciane - Nida z dnia 29 lipca 2020 r. w sprawie wzoru deklaracji o wysokości opłaty za gospodarowanie odpadami komunalnymi składanej przez właścicieli nieruchomości zamieszkałych położonych na terenie Miasta i Gminy Ruciane – Nida.
66	XXVII/236/2020	29.07.2020 r.	Uchwała Nr Rady Miejskiej Ruciane - Nida z dnia 29 lipca 2020 r. w sprawie powołania Lokalnego Ośrodka Wiedzy i Edukacji w Gminie Ruciane – Nida.
67	XXVII/237/2020	29.07.2020 r.	Uchwała w sprawie wyrażenia zgody na zawarcie kolejnej umowy dzierżawy z dotychczasowym dzierżawcą, której przedmiotem jest ta sama nieruchomość – na okres do 3 lat (nr geod. 229/4 o pow. 526 m <sup>2</sup> w Rucianem-Nidzie).
68	XXVII/238/2020	29.07.2020 r.	Uchwała w sprawie wyrażenia zgody na zawarcie kolejnej umowy dzierżawy z dotychczasowym dzierżawcą, której przedmiotem jest ta sama nieruchomość – na okres do 3 lat (nr geod. 192/348 o pow. 30 m <sup>2</sup> w Rucianem-Nidzie).
69	XXVII/239/2020	29.07.2020 r.	Uchwała w sprawie wyrażenia zgody na zawarcie kolejnej umowy dzierżawy z dotychczasowym dzierżawcą, której przedmiotem jest ta sama nieruchomość – na okres do 1 roku (część nr geod.





			20/13 o pow. 1.030 m <sup>2</sup> w Wygrynach).
70	XXVII/240/2020	29.07.2020 r.	Uchwała w sprawie wyrażenia zgody na zawarcie kolejnej umowy dzierżawy z dotychczasowym dzierżawcą, której przedmiotem jest ta sama nieruchomość – na okres do 1 roku (część nr geod. 20/13 o pow. 1.023 m <sup>2</sup> w Wygrynach).
71	XXVII/241/2020	29.07.2020 r.	Uchwała w sprawie wyrażenia zgody na zawarcie kolejnej umowy dzierżawy z dotychczasowym dzierżawcą, której przedmiotem jest ta sama nieruchomość – na okres do 1 roku (część nr geod. 20/13 o pow. 990 m <sup>2</sup> w Wygrynach).
72	XXVII/242/2020	29.07.2020 r.	Uchwała w sprawie wyrażenia zgody na zawarcie kolejnej umowy dzierżawy z dotychczasowym dzierżawcą, której przedmiotem jest ta sama nieruchomość – na okres do 1 roku (część nr geod. 20/13 o pow. 750 m <sup>2</sup> w Wygrynach).
73	XXVII/243/2020	29.07.2020 r.	Uchwała w sprawie wyrażenia zgody na zawarcie kolejnej umowy dzierżawy z dotychczasowym dzierżawcą, której przedmiotem jest ta sama nieruchomość – na okres do 1 roku (część nr geod. 20/13 o pow. 632 m <sup>2</sup> w Wygrynach).
74	XXVII/244/2020	29.07.2020 r.	Uchwała w sprawie wyrażenia zgody na zawarcie kolejnej umowy dzierżawy z dotychczasowym dzierżawcą, której przedmiotem jest ta sama nieruchomość – na okres do 1 roku (część nr geod. 20/13 o pow. 442 m <sup>2</sup> w Wygrynach).
75	XXVII/245/2020	29.07.2020 r.	Uchwała w sprawie wyrażenia zgody na nabycie prawa własności nieruchomości wraz z ustanowieniem odpłatnej służebności gruntowej ( nr geod. 119/4 w Osiniaku).
76	XXVII/246/2020	29.07.2020 r.	Uchwała w sprawie wyrażenia zgody na nabycie prawa własności nieruchomości przez Gminę Ruciane – Nida. (Ruciane - Nida – teren po byłym tartaku).
77	XXVIII/247/2020	26.08.2020 r.	Uchwała w sprawie dokonania zmian w budżecie gminy na 2020 rok.
78	XXVIII/248/2020	26.08.2020 r.	Uchwała w sprawie określenia średniej ceny jednostki paliwa w Gminie Ruciane - Nida w roku szkolnym 2020/2021.
79	XXVIII/249/2020	26.08.2020 r.	Uchwała w sprawie przystąpienia do sporządzenia miejscowego planu zagospodarowania przestrzennego części miasta Ruciane - Nida – ul. Leśna.
80	XXVIII/250/2020	26.08.2020 r.	Uchwała w sprawie wyrażenia zgody na zawarcie kolejnej umowy dzierżawy z dotychczasowym dzierżawcą, której przedmiotem jest ta sama



## Raport o stanie Gminy Ruciane – Nida za rok 2020

			nieruchomość - na okres do 3 lat (część działki nr geod. 94/18 w Rucianem-Nidzie).
81	XXVIII/251/2020	26.08.2020 r.	Uchwała w sprawie wyrażenia zgody na zawarcie kolejnej umowy dzierżawy z dotychczasowym dzierżawcą, której przedmiotem jest ta sama nieruchomość - na okres do 2 lat (działka nr geod. 98/2 i 98/4 w Wólce).
82	XXIX/252/2020	14.09.2020 r.	Uchwała w sprawie zmian w Wieloletniej Prognozie Finansowej Gminy Ruciane - Nida na lata 2020 -2026.
83	XXIX/253/2020	14.09.2020 r.	Uchwała w sprawie dokonania zmian w budżecie gminy na 2020 rok.
84	XXIX/254/2020	14.09.2020 r.	Uchwała w sprawie przekazania petycji.
85	XXX/255/2020	30.09.2020 r.	Uchwała w sprawie zmian w Wieloletniej Prognozie Finansowej Gminy Ruciane - Nida na lata 2020 -2028.
86	XXX/256/2020	30.09.2020 r.	Uchwała w sprawie dokonania zmian w budżecie gminy na 2020 r.
87	XXX/257/2020	30.09.2020 r.	Uchwała w sprawie wyrażenia zgody na sprzedaż w drodze przetargu ustnego nieograniczonego nieruchomości gruntowej stanowiącej własność Gminy Ruciane – Nida (działka nr geod. 452/6 w Rucianem-Nidzie).
88	XXX/258/2020	30.09.2020 r.	Uchwała w sprawie wyrażenia zgody na sprzedaż bezprzetargową prawa własności nieruchomości gruntowej stanowiącej własność Gminy Ruciane - Nida na rzecz jej użytkownika wieczystego (działki o nr geod. 192/254 oraz 680/3 w Rucianem-Nidzie).
89	XXX/259/2020	30.09.2020 r.	Uchwała w sprawie wyrażenia zgody na sprzedaż lokalu mieszkalnego, stanowiącego własność Gminy Ruciane - Nida, na rzecz jego najemcy (lokal nr 2 w budynku Śwignajno Nr 24).
90	XXXI/260/2020	28.10.2020 r.	Uchwała w sprawie zmian w Wieloletniej Prognozie Finansowej Gminy Ruciane - Nida na lata 2020 – 2028.
91	XXXI/261/2020	28.10.2020 r.	Uchwała w sprawie dokonania zmian w budżecie gminy na 2020 rok.
92	XXXI/262/2020	28.10.2020 r.	Uchwała w sprawie zmiany Uchwały Nr XXXI/197/2013 Rady Miejskiej Ruciane - Nida z dnia 30 stycznia 2013 r. w sprawie określenia szczegółowych warunków przyznawania i odpłatności za usługi opiekuńcze i specjalistyczne usługi opiekuńcze oraz szczegółowych warunków częściowo lub całkowitego zwolnienia od opłat i określenia trybu ich pobierania.
93	XXXI/263/2020	28.10.2020 r.	Uchwała w sprawie ustalenia ryczałtowej stawki



## Raport o stanie Gminy Ruciane – Nida za rok 2020

			opłaty za gospodarowanie odpadami komunalnymi dla nieruchomości, na której znajduje się domek letniskowy lub innej nieruchomości wykorzystywanej na cele rekreacyjno -wypoczynkowe.
94	XXXI/264/2020	28.10.2020 r.	Uchwała w sprawie wyrażenia zgody na zawarcie kolejnej umowy dzierżawy z dotychczasowym dzierżawcą, której przedmiotem jest ta sama nieruchomość – na okres 1 roku (działka o nr geod. 115/94 o pow. 5233 m <sup>2</sup> w Rucianem-Nidzie).
95	XXXI/265/2020	28.10.2020 r.	Uchwała w sprawie wyrażenia zgody na zawarcie kolejnej umowy dzierżawy z dotychczasowym dzierżawcą, której przedmiotem jest ta sama nieruchomość – na okres 1 roku (działka o nr geod. 115/95 o pow. 6119 m <sup>2</sup> w Rucianem - Nidzie).
96	XXXI/266/2020	28.10.2020 r.	Uchwała w sprawie wyrażenia zgody na sprzedaż w drodze bezprzetargowej nieruchomości gruntowej stanowiącej własność Gminy Ruciane – Nida (działka o nr geod. 353/2 w Rucianem-Nidzie).
97	XXXI/267/2020	28.10.2020 r.	Uchwała w sprawie wyrażenia zgody na sprzedaż lokalu mieszkalnego, stanowiącego własność Gminy Ruciane - Nida, na rzecz jego najemcy (lokal nr 1 w budynku Popielno Nr 17).
98	XXXII/268/2020	04.11.2020 r.	Uchwała w sprawie zmian w Wieloletniej Prognozie Finansowej Gminy Ruciane – Nida na lata 2020 -2028.
99	XXXII/269/2020	04.11.2020 r.	Uchwała w sprawie dokonania zmian w budżecie Gminy na 2020 r.
100	XXXII/270/2020	04.11.2020 r.	Uchwała w sprawie ustalenia szczegółowych zasad ponoszenia odpłatności za pobyt osób bezdomnych w schronisku dla osób bezdomnych oraz schronisku dla osób bezdomnych z usługami opiekuńczymi.
101	XXXIII/271/2020	14.12.2020 r.	Uchwała w sprawie uchwalenia Wieloletniej Prognozy Finansowej Gminy Ruciane - Nida na lata 2021 – 2028.
102	XXXIII/272/2020	14.12.2020 r.	Uchwała w sprawie uchwalenia budżetu gminy Ruciane - Nida na 2021 rok.
103	XXXIII/273/2020	14.12.2020 r.	Uchwała w sprawie ustalenia kwoty dotacji przypadającej na jedną osobę będącą uczestnikiem i pracownikiem Centrum Integracji Społecznej w Piszku.
104	XXXIII/274/2020	14.12.2020 r.	Uchwała Nr Rady Miejskiej Ruciane - Nida z dnia 14 grudnia 2020 r. w sprawie zmian w Wieloletniej Prognozie Finansowej Gminy Ruciane - Nida na lata 2020 – 2028.
105	XXXIII/275/2020	14.12.2020 r.	Uchwała w sprawie dokonania zmian w budżecie Gminy na 2020 r.



## Raport o stanie Gminy Ruciane – Nida za rok 2020

106	XXXIII/276/2020	14.12.2020 r.	Uchwała Nr Rady Miejskiej Ruciane - Nida z dnia 14 grudnia 2020 r. w sprawie Programu współpracy Gminy Ruciane - Nida z organizacjami pozarządowymi oraz podmiotami prowadzącymi działalność pożytku publicznego na 2021 rok.
107	XXXIII/277/2020	14.12.2020 r.	Uchwała Nr Rady Miejskiej Ruciane - Nida z dnia 14 grudnia 2020 r. w sprawie ustalenia szczegółowych zasad ponoszenia odpłatności za pobyt osób bezdomnych w schronisku dla osób bezdomnych oraz schronisku dla osób bezdomnych z usługami opiekuńczymi.
108	XXXIII/278/2020	14.12.2020 r.	Uchwała Nr Rady Miejskiej Ruciane - Nida z dnia 14 grudnia 2020 r. w sprawie określenia szczegółowych warunków przyznawania i odpłatności za usługi opiekuńcze i specjalistyczne usługi opiekuńcze, z wyłączeniem specjalistycznych usług opiekuńczych dla osób z zaburzeniami psychicznymi oraz szczegółowych warunków częściowego lub całkowitego zwolnienia od opłat, jak również trybu ich pobierania.
109	XXXIII/279/2020	14.12.2020 r.	Uchwała Nr Rady Miejskiej Ruciane - Nida z dnia 14 grudnia 2020 r. w sprawie wyznaczenia obszaru i granic aglomeracji Ruciane – Nida.
110	XXXIII/280/2020	14.12.2020 r.	Uchwała w sprawie wyrażenia zgody na zawarcie kolejnej umowy dzierżawy z dotychczasowym dzierżawcą, której przedmiotem jest ta sama nieruchomość – na okres do 3 lat (część działki o nr 229/308 o pow. 12,5 m <sup>2</sup> w Rucianem-Nidzie).
111	XXXIII/281/2020	14.12.2020r.	Uchwała w sprawie wyrażenia zgody na zawarcie kolejnej umowy dzierżawy z dotychczasowym dzierżawcą, której przedmiotem jest ta sama nieruchomość – na okres do 3 lat (część działki o nr 229/308 o pow. 20 m <sup>2</sup> w Rucianem-Nidzie).
112	XXXIV/282/2020	30.12.2020r.	Uchwała Nr Rady Miejskiej Ruciane - Nida z dnia 30 grudnia 2020 r. w sprawie zmian w Wieloletniej Prognozie Finansowej Gminy Ruciane - Nida na lata 2020 -2028.
113	XXXIV/283/2020	30.12.2020r.	Uchwała Nr Rady Miejskiej Ruciane - Nida z dnia 30 grudnia 2020 r. w sprawie dokonania zmian w budżecie Gminy na 2020 r.



Wśród podjętych uchwał największą liczbę stanowiły uchwały dotyczące:

- gospodarki gruntami i nieruchomościami – 39 (w tym: sprzedaż nieruchomości gruntowych - 7, sprzedaż lokali – 3, dzierżawa nieruchomości - 27, nabycie nieruchomości - 2, w tym nabycie nieruchomości po byłym Tartaku w Rucianem-Nidzie),
- gospodarki finansowej gminy - 36 (w tym: zmian Wieloletniej Prognozy Finansowej Gminy na 2020 r. - 7, dokonania zmian budżetu Gminy na 2020 r. - 13, przyjęcia sprawozdania z jego wykonania, udzielenia wotum zaufania i udzielenia absolutorium Burmistrzowi Miasta i Gminy z tytułu wykonania budżetu za 2019 rok, uchwalenia Wieloletniej Prognozy Finansowej oraz budżetu Gminy na 2021 r., udzielenia dofinansowania, ustalenia wysokości opłat, dotacji).
- gospodarki odpadami komunalnymi - 7.

Uchwały z zakresu budżetu i finansów na bieżąco przesyłane były do Regionalnej Izby Obrachunkowej w Olsztynie, a pozostałe do Wojewody Warmińsko-Mazurskiego. Uchwały będące aktem prawa miejscowego przesyłane były w ustawowym terminie do publikacji w Dzienniku Urzędowym Województwa Warmińsko-Mazurskiego. Wszystkie akty normatywne podjęte przez Radę Miejską Ruciane – Nida opublikowane zostały w Biuletynie Informacji Publicznej Urzędu Miasta i Gminy Ruciane - Nida.

W 2020 roku Rada Miejska Ruciane – Nida obowiązywały następujące programy: „Program Ochrony Środowiska dla Gminy Ruciane - Nida na lata 2019 – 2022 z perspektywą do 2026 roku”, „Gminny Program Opieki nad Zabytkami Gminy Ruciane - Nida na lata 2019 – 2022”, program opieki nad zwierzętami bezdomnymi oraz zapobiegania bezdomności zwierząt na terenie Miasta i Gminy Ruciane – Nida w 2020 roku, Gminny Program Przeciwdziałania Narkomanii dla Miasta i Gminy Ruciane - Nida na lata 2020 – 2022 oraz Program współpracy Gminy Ruciane - Nida z organizacjami pozarządowymi oraz podmiotami prowadzącymi działalność pożytku publicznego na 2021 rok.

W analizowanym 2020 roku spośród 113 uchwał Wojewoda Warmińsko-Mazurski rozstrzygnięciem nadzorczym uchylił w całości 1 uchwałę, natomiast 3 uchwały zostały uchylone w części (co stanowi 3,54 % uchwał podjętych). Wojewódzki Sąd Administracyjny uchylił w części 1 uchwałę zaskarżoną przez Prokuratora Rejonowego w Pisz. Przy czym odpowiednio w 2019 roku Rada Miejska odbyła 14 sesji w tym 2 nadzwyczajne, na których podjęła 134 uchwały oraz z których Wojewoda Warmińsko-Mazurski rozstrzygnięciem nadzorczym uchylił w części 1 uchwałę, co stanowiło 0,75 % uchwał podjętych oraz Wojewódzki Sąd Administracyjny uchylił w części 1 uchwałę zaskarżoną przez Prokuratora Rejonowego w Pisz. Natomiast w roku 2018 Rada Miejska Ruciane - Nida odbyła 12 sesji ( w tym 2 nadzwyczajne), podczas których podjęła 152 uchwały i 1 oświadczenie. Wojewoda Warmińsko-Mazurski rozstrzygnięciem nadzorczym uchylił w części 3 uchwały (co stanowiło 2% uchwał podjętych), w roku 2017 Rada Miejska odbyło się 15 sesji (w tym 4 nadzwyczajne), podczas których Rada Miejska podjęła 137 uchwał, 1 oświadczenie i 1 deklarację. Wojewoda Warmińsko-Mazurski rozstrzygnięciem nadzorczym uchylił w części 3 uchwały, natomiast Wojewódzki Sąd Administracyjny uchylił 1 uchwałę zaskarżoną przez Prokuratora Rejonowego w Pisz (co stanowi 2,9 % uchwał podjętych).



**Tabela 10.** Zestawienie ilości podjętych uchwał, oświadczeń, stanowisk w poszczególnych latach (źródło: opracowanie BŚ).

Akty prawne	2017	2018	2019	2020
Uchwały, w tym:	137	152	134	113
• uchylonych	3	3	1	4
• zaskarżonych	1	0	1	1
Oświadczenia	1	1	-	-
Stanowiska	-	-	-	-
Deklaracje	1	-	-	-

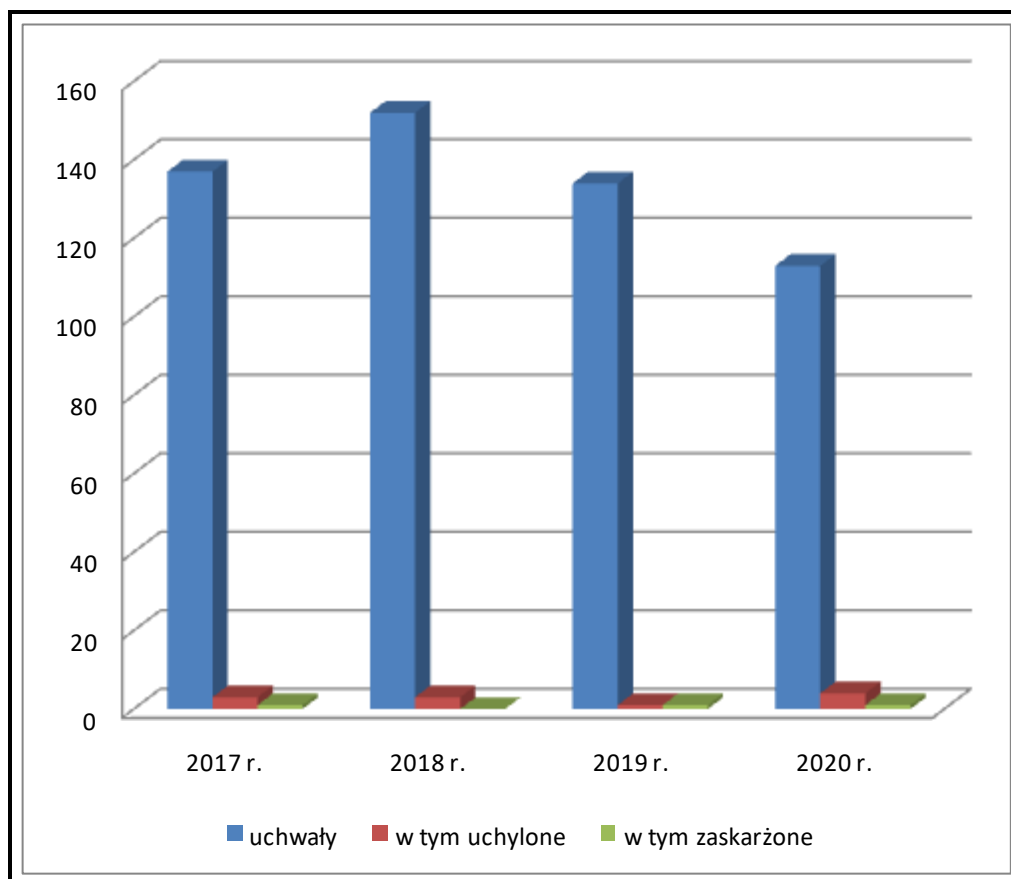

**Wykres 7.** Stosunek liczby uchwał uchylonych i zaskarżonych, do liczby uchwał podjętych w latach 2017 - 2020 (źródło: opracowanie BŚ).

W roku 2020 oraz w latach porównawczych 2019, 2018 nie została złożona żadna inicjatywa uchwałodawcza. W roku 2020 złożono 1 interpelację.

**Tabela 11.** Liczba złożonych interpelacji oraz inicjatyw uchwałodawczych w latach: 2017, 2018 i 2020 (źródło: opracowanie BŚ).

Wyszczególnienie	Rok 2017	Rok 2018	Rok 2019	Rok 2020
Interpelacje	0	4	4	1
Inicjatywa uchwałodawcza	0	0	0	0





Złożona w 2020 roku interpelacja dotyczyła utrzymania zieleni na terenie miasta i gminy, tj.

- przystąpienia Gminy oraz szkół gminnych do organizowanego przez Zespół Szkół Leśnych i Nadleśnictwo Maskulińskie w Rucianem-Nidzie projektu (*projekt dotyczy nasadzeń nowych drzew*),
- wykonania nowych trawników w związku z remontem chodnika na ulicy Guzianka – rozważenie założenia trawnika tzw. łąki kwietnej.

W 2020 roku radni nie złożyli żadnego pisemnego zapytania.

Frekwencja radnych na sesjach w 2020 roku była stosunkowo wysoka, nieco wyższa niż w latach ubiegłych i wynosiła 93 %. W roku 2018 wynosiła 90 %, natomiast w 2019 kształtowała się na poziomie 92 %.

Tabela 12. Frekwencja Radnych Rady Miejskiej Ruciane – Nida, na sesjach w poszczególnych latach (*źródło: opracowanie BŚ*).

Rok 2017	Rok 2018	Rok 2019	Rok 2020
90 %	90%	92 %	93%

W roku 2020 na działania Burmistrza nie wpłynęła żadna skarga. Do Rady Miejskiej Ruciane – Nida wpłynęła jedna skarga na działalność Miejsko - Gminnego Ośrodka Pomocy Społecznej w Rucianem - Nidzie. Po przeprowadzeniu postępowania wyjaśniającego przez Komisję Skarg, Wniosków i Petycji Rady Miejskiej przedmiotowa skarga uznana została za bezzasadną. Dla porównania w roku 2019 na działania Burmistrza wpłynęły dwie skargi, natomiast na działania kierowników jednostek organizacyjnych wpłynęła jedna skarga dotycząca Dyrektora Zespołu Szkół Samorządowych im. Agnieszki Osieckiej w Rucianem - Nidzie. Skargi po dokładnym rozpatrzeniu przez Komisję Skarg Wniosków i Petycji zostały uznane jako nie zasadne, a w roku 2018 na działania Burmistrza wpłynęła 1 skarga, natomiast na działania kierowników jednostek organizacyjnych wpłynęły dwie skargi – obie dotyczyły Dyrektora Miejsko - Gminnego Ośrodka Pomocy Społecznej w Rucianem-Nidzie. Skargi po dokładnym ich rozpatrzeniu zostały uznane jako nie zasadne. Natomiast w roku 2017 wpłynęła jedna uznana jako niezasadna skarga na działania Burmistrza.

W okresie jesiennym odpowiednio w latach 2017 - 2020 roku odbywały się na terenie Gminy Ruciane - Nida zebrania sołeckie, w których uczestniczyli również Burmistrz, przewodniczący Rady Miejskiej, radni oraz pracownicy Urzędu Miasta i Gminy Ruciane – Nida. Zainteresowanie zebraniem sołeckimi nie było duże, zwłaszcza biorąc pod uwagę fakt, że dotyczyły one realizacji zadań w ramach funduszu sołeckiego. Fakt znacznie obniżonej w 2020 roku frekwencji mógł dotyczyć ogłoszonego w Polsce stanu epidemii w związku z rozprzestrzenianiem się wirusa COVID-19 i wprowadzonymi obostrzeniami dotyczącymi m.in. ograniczenia osób w zgromadzeniach.

W końcu 2020 roku spośród 3635 mieszkańców sołectw w zebraniach uczestniczyło tylko 207 osób co daje 5,69 % ogółu. W 2020 roku największe



zainteresowanie funduszem sołeckim było w sołectwie Krzyże – 17,39 % mieszkańców, a najniższe w sołectwie Wojnowo 1,64 %. W sołectwie Szeroki Bór w 2020 roku nie zwoływano zebrania wiejskiego w sprawie realizacji zadań w ramach funduszu sołeckiego.

Porównując frekwencję w latach 2018 – 2020 należy zwrócić uwagę na systematyczny spadek liczby mieszkańców biorących udział w zebraniach dotyczących funduszu sołeckiego.

Dla porównania w 2017 roku w 17 - stu zebraniach uczestniczyło 277 mieszkańców z wszystkich sołectw gminy uprawnionych do oddania głosu. Stanowiło to zaledwie 7,43 %, wszystkich w gminie. Największą frekwencję miało sołectwo Popielno – 20,37 %, a najniższą sołectwo Ukta – 1,97 %. Natomiast w 2018 roku we wszystkich zebraniach brały udział 274 osoby na 3696 mieszkańców sołectw, co stanowiło 7,41% obecnych. Największa frekwencja była w sołectwie Krzyże – 19,79 %, z kolei najniższa w sołectwie Ukta – 2,43 %. W końcu 2019 roku spośród 3669 mieszkańców sołectw na zebraniach było tylko 219 osób co dawało 5,97% ogółu. Jednak trzeba również zaznaczyć, że w Sołectwach Nowa Ukta i Szeroki Bór nie zwoływano zebrań wiejskich w sprawie realizacji zadań w ramach funduszu sołeckiego. Największe zainteresowanie funduszem sołeckim było w sołectwie Krzyże – 17,20 %, a najniższe w sołectwie Ukta 1,21 %.

Porównując frekwencję w latach 2017 – 2020 należy zwrócić uwagę na systematyczny spadek liczby mieszkańców biorących udział w zebraniach dotyczących funduszu sołeckiego.

Tabela 13. Frekwencja na zebraniach sołeckich w roku 2017 (źródło: opracowanie BM).

Lp.	Sołectwa Gminy Ruciane - Nida	Obecnych na zebraniu	Liczba mieszkańców	% ogółu mieszkańców
1.	Gałkowo	15	138	10,87
2.	Iznota	10	55	18,18
3.	Karwica	10	323	3,09
4.	Końcewo	9	86	10,47
5.	Krzyże	19	96	19,79
6.	Niedźwiedzi Róg	14	85	16,47
7.	Nowa Ukta	14	142	9,86
8.	Onufryjewo	10	198	5,05
9.	Osiniak	10	172	5,81
10.	Popielno	43	211	20,37
11.	Śwignajno	22	374	5,88
12.	Szeroki Bór	11	74	14,86
13.	Ukta	13	660	1,97
14.	Wejsuny	15	311	4,82
15.	Wojnowo	29	372	7,80
16.	Wólka	16	97	16,49
17.	Wygryny	17	331	5,14
	<b>Razem/Średnio</b>	<b>277</b>	<b>3725</b>	<b>7,43</b>

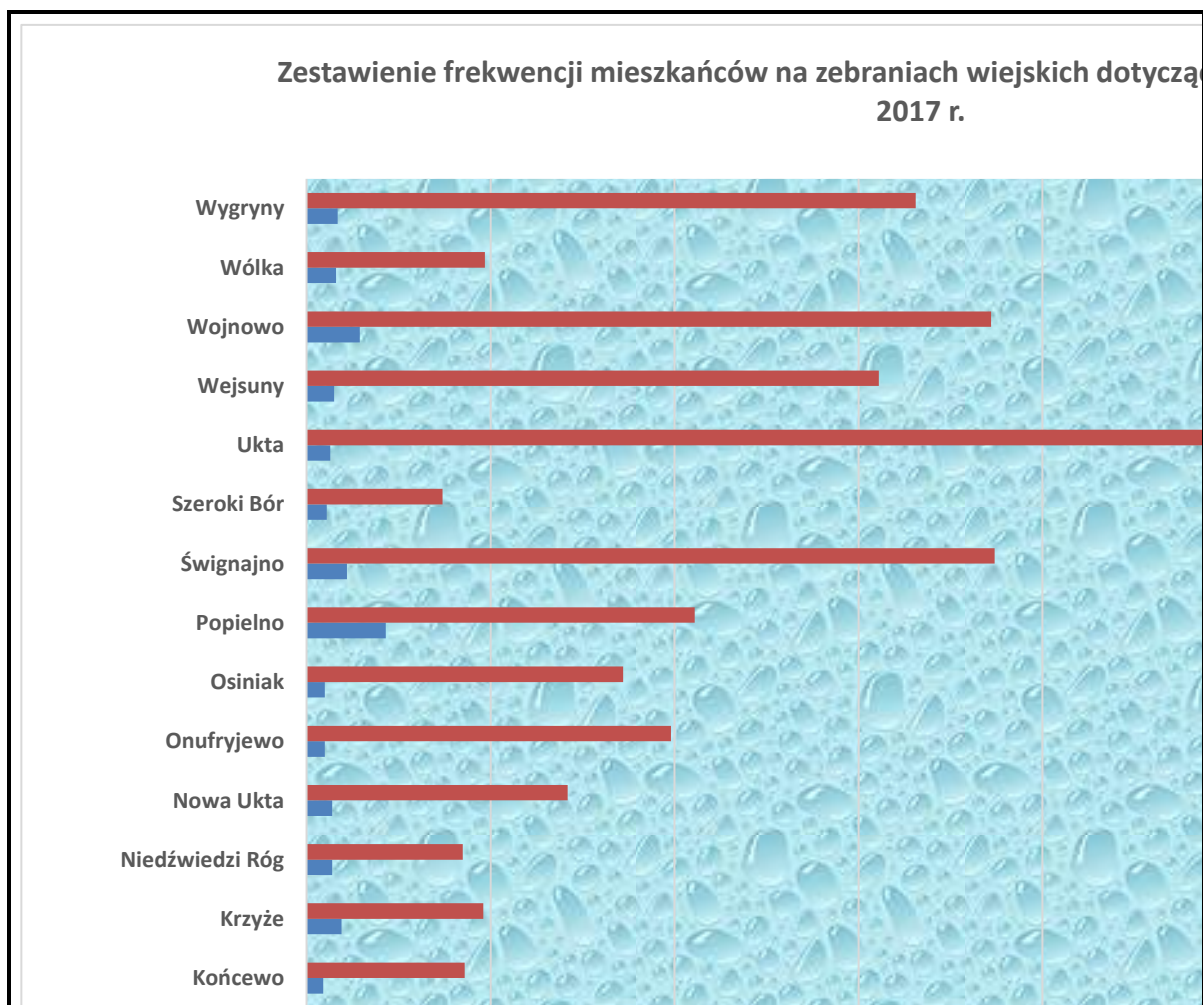

**Wykres 8.** Zestawienie frekwencji na zebraniach dotyczących przeznaczenia funduszu sołectkiego w 2017 roku (źródło: opracowanie BM).

**Tabela 14.** Zestawienie sołectw według frekwencji w roku 2017 (źródło: opracowanie BM).

Lp.	Sołectwa Gminy Ruciane - Nida	[%] frekwencji
1.	Popielno	20,37
2.	Krzyże	19,79
3.	Iznota	18,18
4.	Wólka	16,49
5.	Niedźwiedzi Róg	16,47
6.	Szeroki Bór	14,86
7.	Gałkowo	10,87
8.	Końcewo	10,47
9.	Nowa Ukta	9,86
10.	Wojnowo	7,80
11.	Śwignajno	5,88
12.	Osiniak	5,81



## Raport o stanie Gminy Ruciane – Nida za rok 2020

13.	Wygryny	5,14
14.	Onufryjewo	5,05
15.	Wejsuny	4,82
16.	Karwica	3,09
17.	Ukta	1,97

Tabela 15. Frekwencja na zebraniach sołeckich w roku 2018 (źródło: opracowanie BM).

Lp.	Sołectwa Gminy Ruciane - Nida	Obecnych na zebraniu	Liczba mieszkańców sołectwa	% ogółu mieszkańców
1.	Gałkowo	15	142	10,56
2.	Iznota	8	55	14,54
3.	Karwica	13	326	3,99
4.	Końcewo	16	84	19,05
5.	Krzyże	19	96	19,79
6.	Niedźwiedzi Róg	12	86	13,95
7.	Nowa Ukta	13	141	9,22
8.	Onufryjewo	14	202	6,93
9.	Osiniak	16	172	9,30
10.	Popielno	35	201	17,41
11.	Śwignajno	16	367	4,36
12.	Szeroki Bór	10	72	13,89
13.	Ukta	16	658	2,43
14.	Wejsuny	14	300	4,67
15.	Wojnowo	15	363	4,13
16.	Wólka	17	104	16,35
17.	Wygryny	25	327	7,65
	<b>Razem/Średnio</b>	<b>274</b>	<b>3696</b>	<b>7,41</b>

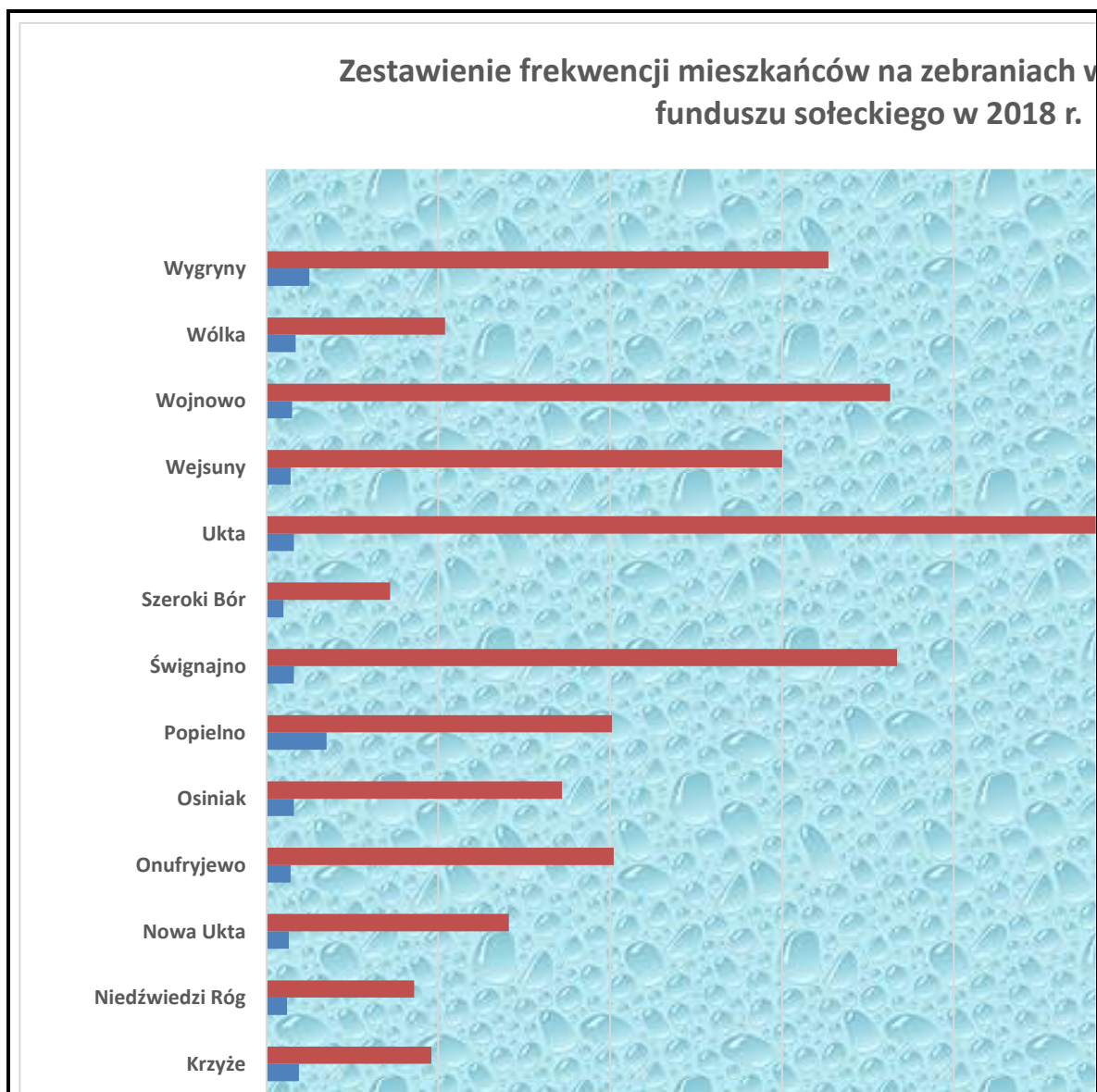

Wykres 9. Zestawienie frekwencji na zebraniach dotyczących funduszu sołeckiego w 2018 roku (źródło: opracowanie BM).

Tabela 16. Zestawienie sołectw według frekwencji w roku 2018 (źródło: opracowanie BM).

Lp.	Sołectwa Gminy Ruciane - Nida	[%] frekwencji
1.	Krzyże	19,79
2.	Końcewo	19,05
3.	Popielno	17,41
4.	Wólka	16,35
5.	Iznota	14,54
6.	Niedźwiedzi Róg	13,95
7.	Szeroki Bór	13,89
8.	Gałkowo	10,56





## Raport o stanie Gminy Ruciane – Nida za rok 2020

9.	Osiniak	9,30
10.	Nowa Ukta	9,22
11.	Wygryny	7,65
12.	Onufryjewo	6,93
13.	Wejsuny	4,67
14.	Śwignajno	4,36
15.	Wojnowo	4,13
16.	Karwica	3,99
17.	Ukta	2,43

Tabela 17. Frekwencja na zebraniach sołeckich w roku 2019 (źródło: opracowanie BM).

Lp.	Sołectwa Gminy Ruciane - Nida	Liczba obecnych na zebraniu	Liczba mieszkańców	% ogółu mieszkańców
1.	Gałkowo	17	141	12,57
2.	Iznota	8	56	14,29
3.	Karwica	14	319	4,39
4.	Końcewo	11	82	13,41
5.	Krzyże	16	93	17,20
6.	Niedźwiedzi Róg	11	83	13,35
7.	Nowa Ukta	-	138	0,00
8.	Onufryjewo	8	196	4,10
9.	Osiniak	18	172	10,47
10.	Popielno	30	199	15,08
11.	Śwignajno	20	372	5,38
12.	Szeroki Bór	-	72	0,00
13.	Ukta	8	661	1,21
14.	Wejsuny	21	295	7,12
15.	Wojnowo	12	361	3,32
16.	Wólka	15	106	14,15
17.	Wygryny	10	323	3,01
	<b>Razem/Średnio</b>	<b>219</b>	<b>3669</b>	<b>5,97</b>

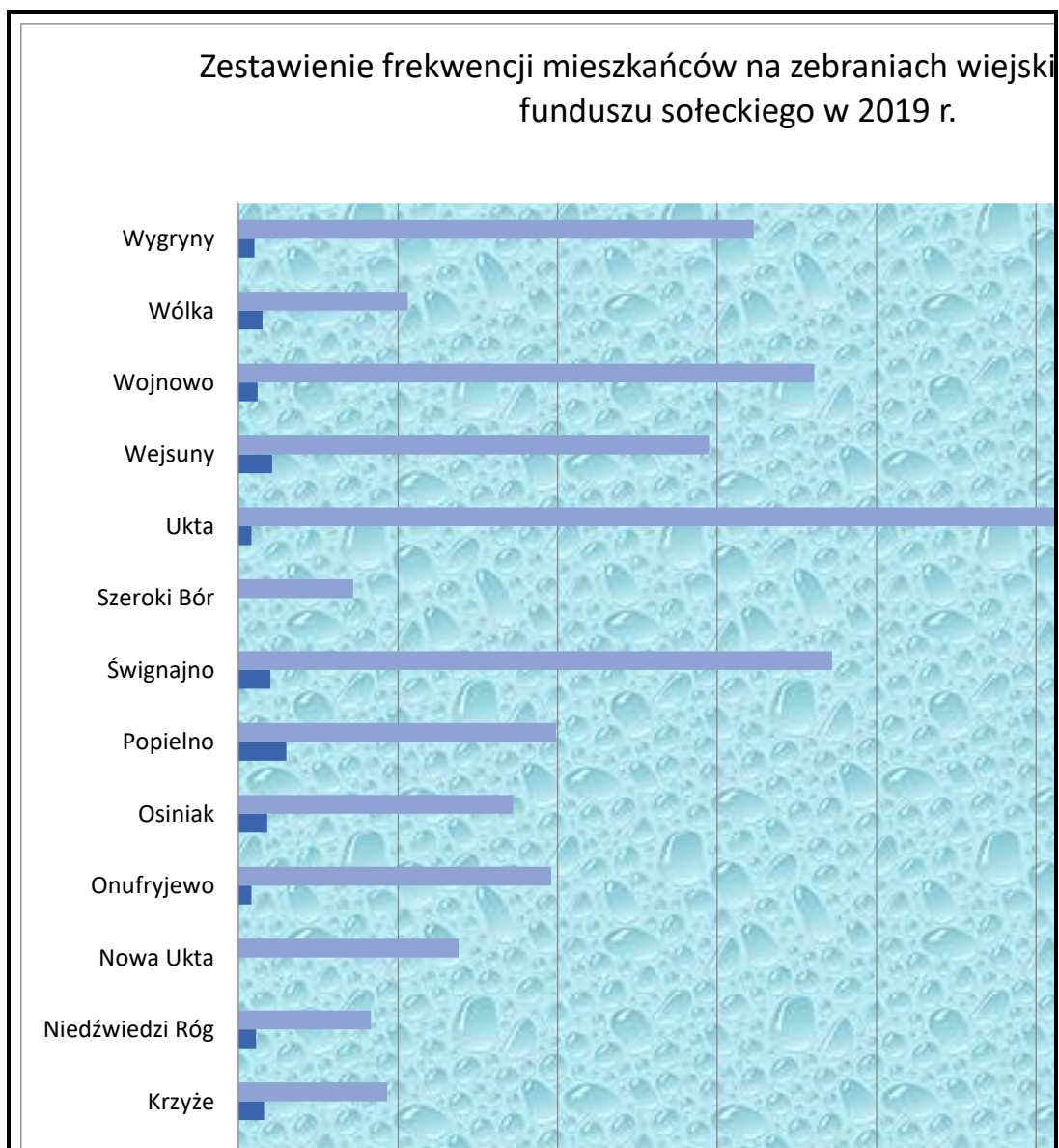

**Wykres 10.** Zestawienie frekwencji na zebraniach dotyczących przeznaczenia funduszu sołectwa w 2019 roku (źródło: opracowanie BM).

**Tabela 18.** Zestawienie sołectw według frekwencji w roku 2019 (źródło: opracowanie własne BM).

Lp.	Sołectwa gminy Ruciane - Nida	[%] frekwencji
1.	Krzyże	17,20
2.	Popielno	15,08
3.	Iznota	14,29
4.	Wólka	14,15
5.	Końcewo	13,41
6.	Niedźwiedzi Róg	13,25
7.	Gałkowo	12,57



## Raport o stanie Gminy Ruciane – Nida za rok 2020

8.	Osiniak	10,47
9.	Wejsuny	7,12
10.	Śwignajno	5,38
11.	Karwica	4,39
12.	Onufryjewo	4,10
13.	Wojnowo	3,32
14.	Wygryny	3,06
15.	Ukta	1,21
16.	Nowa Ukta	0,00
17.	Szeroki Bór	0,00

Tabela 19. Frekwencja na zebraniach sołeckich w roku 2020 (źródło: opracowanie BM).

Lp.	Sołectwa Gminy Ruciane - Nida	Obecnych na zebraniu	Liczba mieszkańców sołectwa	% ogółu mieszkańców
1.	Gąkowo	17	151	11,26
2.	Iznota	5	59	8,47
3.	Karwica	15	299	5,02
4.	Końcewo	8	78	10,26
5.	Krzyże	16	92	17,39
6.	Niedźwiedzi Róg	6	79	7,59
7.	Nowa Ukta	10	130	7,69
8.	Onufryjewo	9	195	4,62
9.	Osiniak	19	171	11,11
10.	Popielno	31	202	15,35
11.	Śwignajno	11	371	2,96
12.	Szeroki Bór	-	70	0,00
13.	Ukta	13	655	1,84
14.	Wejsuny	17	286	5,94
15.	Wojnowo	6	366	1,64
16.	Wólka	10	112	8,93
17.	Wygryny	14	319	4,39
	<b>Razem/Średnio</b>	<b>207</b>	<b>3635</b>	<b>5,69</b>

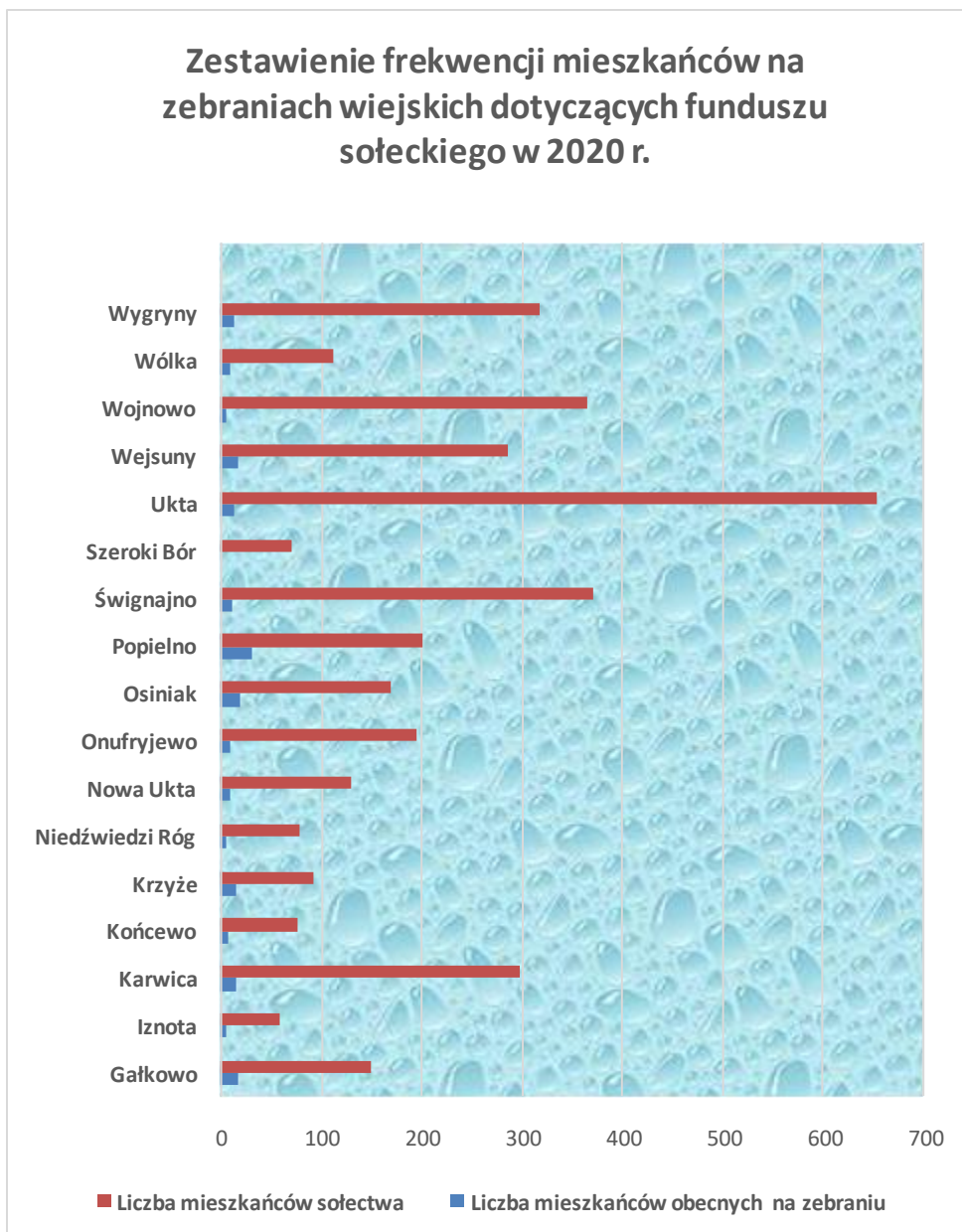

Wykres 11. Zestawienie frekwencji na zebraniach dotyczących funduszu sołeckiego w 2020 roku (źródło: opracowanie BM).

Tabela 20. Zestawienie sołectw według frekwencji w roku 2020 (źródło: opracowanie BM).

Lp.	Sołectwa Gminy Ruciane - Nida	[%] frekwencji
1.	Krzyże	17,39
2.	Popielno	15,35
3.	Gałkowo	11,26



4.	Osiniak	11,11
5.	Końcewo	10,26
6.	Wólka	8,93
7.	Iznota	8,47
8.	Nowa Ukta	7,69
9.	Niedźwiedzi Róg	7,59
10.	Wejsuny	5,94
11.	Karwica	5,02
12.	Onufryjewo	4,62
13.	Wygryny	4,39
14.	Śwignajno	2,96
15.	Ukta	1,84
16.	Wojnowo	1,64
17.	Szeroki Bór	0,00



Wykres 12. Porównanie frekwencji na zebraniach dotyczących funduszu sołeckiego w latach 2018 – 2020 (źródło: opracowanie BM).





## 6. FINANSE GMINY

Finanse jednostki samorządu terytorialnego stanowią dochody i przychody oraz wydatki i rozchody.

W celu dokonania adekwatnej oceny kondycji finansowej Gminy Ruciane – Nida analizy finansów publicznych dokonano od roku 2015, tj. od roku, w którym Regionalna Izba Obrachunkowa wydała negatywną opinię o przygotowanym na rok 2015 budżecie gminy i Wieloletniej Prognozie Finansowej Gminy Ruciane – Nida, wzywając jednocześnie do opracowania i wdrożenia programu postępowania naprawczego z uwagi na brak zachowania relacji, o której mowa w ustawie o finansach publicznych, tj. relacji pomiędzy dochodami bieżącymi, a wydatkami bieżącymi co powodowało zagrożenie realizacji zadań publicznych. Przystępując do programu naprawczego zastosowano bardzo oszczędnościową politykę założeń, skierowana przede wszystkim na: racjonalizacji zatrudnienia, eliminacji nieuzasadnionych wydatków oraz dokładnej analizie zasadności oraz celowości realizacji bieżących zadań. Podsumowując realizację programu postępowania naprawczego w latach 2015 – 2016 należy stwierdzić, że Gmina Ruciane-Nida osiągnęła założenia wskazane w programie naprawczym, tj.: odzyskała płynność finansową, wywiązując się na bieżąco z zobowiązań, osiągnęła poziom zadłużenia zgodnie z obowiązującymi przepisami prawa (od 2017r. zostały spełnione relacje z art. 243 ustawy o finansach publicznych) i zachowała ostateczny termin spłaty zobowiązań finansowych do roku 2025. Dzięki wdrożeniu w latach 2015 – 2016 programu postępowania naprawczego opartego głównie na założonych działaniach, Gmina Ruciane – Nida uzyskała oszczędności rzędu 2 785 623,49 zł.

Tabela 21. Wynik oszczędności w okresie programu naprawczego (*źródło: opracowanie własne*).

Lp.	Jednostki gminy	Oszczędności ogółem [zł]
1	Jednostki oświatowe	700 416,00
2	Miejsko – Gminny Ośrodek Pomocy Społecznej	182 436,45
3	Zakład Usług Komunalnych	564 388,46
4	Dom Kultury	450 082,48
5	Miejsko – Gminna Biblioteka Publiczna	22 493,21
6	Urząd Miasta i Gminy	865 806,89
<b>RAZEM</b>		<b>2 785 623,49</b>

Zadłużenie istniejące na koniec 2014 roku – 58,47 % zmniejszyło się na koniec 2016 roku do poziomu 26,09 % osiągniętych dochodów. Dzięki realnemu planowaniu dochodów, ograniczeniu wydatków bieżących, udało się wygenerować środki finansowe, które pozwoliły odblokować możliwości inwestycyjne, na co dowodem były zaplanowane do realizacji wydatki inwestycyjne na rok 2017 w wysokości na ponad 7,7 mln złotych.

Budżet gminy na 2018 r. (po zmianach) zakładał wpływy w kwocie 35.533.070,08 zł oraz wydatki w kwocie 37.820.433,56 zł. Natomiast plan budżetu na rok 2019 zakładał



## Raport o stanie Gminy Ruciane – Nida za rok 2020

wpływy w kwocie 36 489 216,84 zł oraz wydatki w kwocie 39 964 352,56 zł. Wykonanie budżetu Gminy Ruciane - Nida w roku budżetowym 2020 przedstawiało się według poniższego zestawienia tabelarycznego:

Tabela 22. Wykonanie budżetu w roku budżetowym 2020 (źródło: opracowanie własne, WJ-B).

Lp.	Wyszczególnienie	Plan po zmianach [zł]	Wykonanie [zł]	Wykonanie [%]
1.	<b>Dochody</b> , z tego:	<b>42 057 823,34</b>	<b>39 412 075,47</b>	<b>93,71</b>
	dochody bieżące	35 364 890,55	34 692 611,19	98,10
	dochody majątkowe	6 692 932,79	4 719 464,28	70,51
2.	<b>Wydatki</b> , z tego:	<b>50 037 618,49</b>	<b>43 885 452,37</b>	<b>87,70</b>
	wydatki bieżące	33 228 986,26	29 964 799,00	90,18
	wydatki majątkowe	16 808 632,23	13 920 653,37	82,82
3.	Deficyt	-7 979 795,15	- 4 473 376,90	-
4.	Przychody	10 679 793,55	10 679 793,55	100
5.	Rozchody	2 699 998,40	2 699 998,40	100

Tabela 23. Realizacja budżetu w latach 2018– 2020 (źródło: opracowanie własne, DK).

Lp.	Wyszczególnienie	Wykonanie 2020 [zł]	Wykonanie 2019 [zł]	Wykonanie 2018 [zł]
1.	<b>Dochody</b> , w tym:	<b>39 412 075,47</b>	<b>39 991 687,35</b>	<b>33 968 095,99</b>
	dochody bieżące	34 692 611,19	37 103 722,10	31 492 653,89
	dochody majątkowe	4 719 464,28	2 887 965,25	2 475 442,10
2.	<b>Wydatki</b> , w tym:	<b>43 885 452,37</b>	<b>37 498 960,60</b>	<b>34 986 050,32</b>
	wydatki bieżące	29 964 799,00	29 852 777,92	27 565 342,13
	wydatki majątkowe	13 920 653,37	7 646 182,68	7 420 708,19
3.	Przychody	10 679 793,55	4 600 000,00	2 969 107,74
4.	Rozchody	2 699 998,40	1 124 864,28	681 744,26
5.	Deficyt -/Nadwyżka +	- 4 473 376,90	+2 492 726,75	- 1 017 954,33
6.	Kwota długu	11.481.740,00	10 881 738,40	7 406 602,68
7.	Wskaźnik zadłużenia [%]	29,13	27,21	21,80

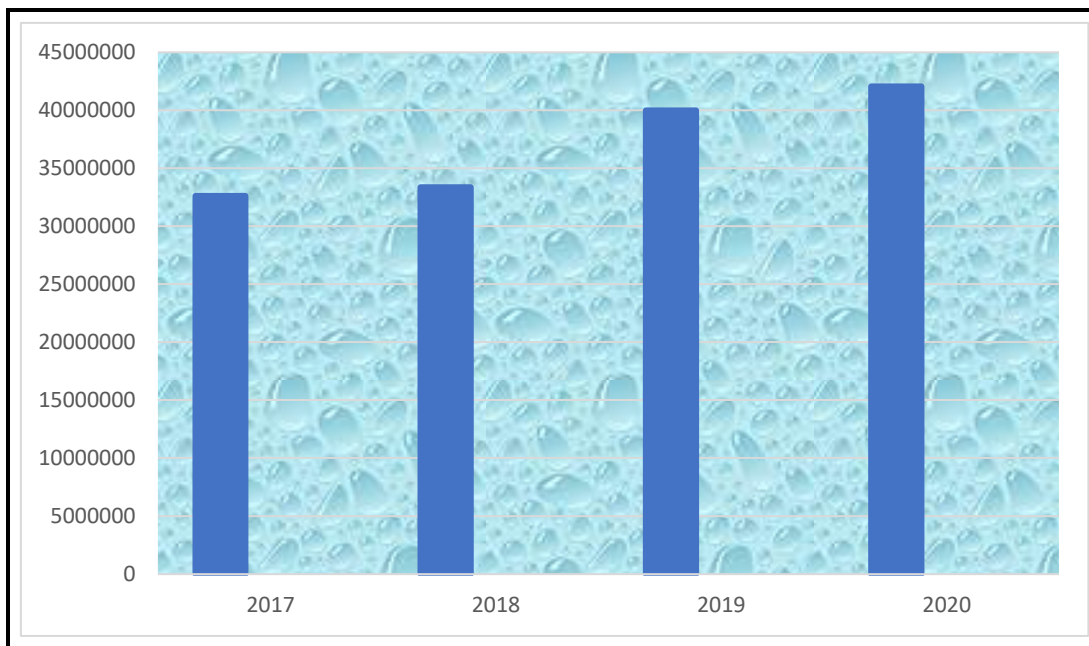

Wykres 13. Struktura dochodów gminy na przestrzeni lat 2017 – 2019 (źródło: opracowanie własne, DK).

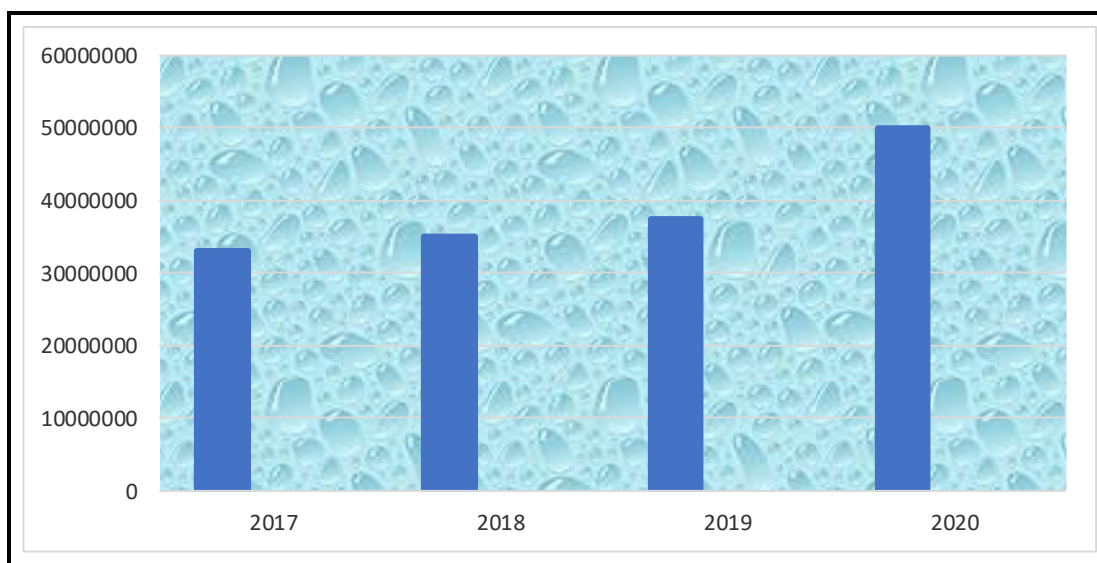

Wykres 14. Struktura wydatków gminy na przestrzeni lat 2017 – 2020 (źródło: opracowanie własne, DK).

Według powyższych zestawień wynika, iż przy wzroście dochodów gminy wydatkowanie odbywa się w sposób racjonalny i celowy uwzględniający stabilność zadłużenia gminy.

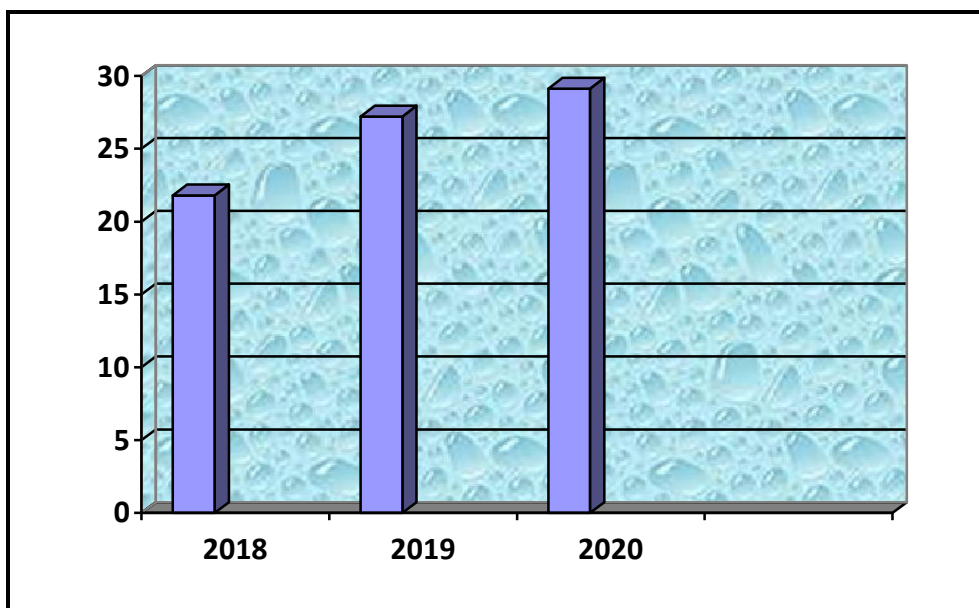

Wykres 15. Struktura wskaźnika zadłużenia [%] gminy na przestrzeni lat 2018 – 2020 (źródło: opracowanie własne, DK).

W ramach wyodrębnionego funduszu sołectkiego, w 2020 roku zrealizowano wydatki na łączną kwotę 226 875,62 zł przy zaplanowanym budżecie 252 967,38 zł, co stanowiło 89,69% wykonania. Były to następujące przedsięwzięcia:

Tabela 24. Zestawienie zrealizowanych inwestycji w ramach funduszu sołectkiego w roku 2020 (źródło: opracowanie własne, BM).

Lp.	Nazwa sołectwa	Nazwa przedsięwzięcia	Plan wydatków w ramach funduszu sołectkiego (ogółem na sołectwo)	Kwota wydatków wykonanych w ramach funduszu sołectkiego (ogółem dla sołectwa)
1.	Gałkowo	Utrzymanie zieleni i czystości na terenie sołectwa	13 355,30	13 245,20
		Zagospodarowanie wiaty: - zakup ławek i stołów; - wyłożenie kostki brukowej		
		Zakup i montaż elementów siłowni zewnętrznej		



## Raport o stanie Gminy Ruciane – Nida za rok 2020

		Modernizacja placu zabaw		
2.	Iznota	Zakup i montaż lamp solarnych	10 026,27	10 026,27
3.	Karwica	Utrzymanie terenów zielonych	20 326,69	20 302,51
		Zakup urządzeń na plac zabaw		
		Organizacja imprezy plenerowej		
		Organizacja festynu wiejskiego		
		Zakup i montaż drzwi w świetlicy wiejskiej		
		Budowa wiaty przy świetlicy		
4.	Końcewo	Organizacja festynu wiejskiego „Zakończenie Lata”	11 044,56	10 676,46
5.	Krzyże	Zakup dmuchawy do liści	11 475,37	11 475,35
		Zakup elementów placu zabaw		
6.	Niedźwiedzi Róg	Utrzymanie zieleni i czystości na terenie sołectwa	11 083,72	10 878,23
		Zagospodarowanie wiaty		
7.	Popielno	Utrzymanie terenów zielonych	15 626,87	13 126,87
		Organizacja Dnia Sportu		
		Organizacja festynu wiejskiego		
		Zakup elementów placu zabaw		
		Zakup siłowni zewnętrznej		
8.	Onufryjewo	Zagospodarowanie działki gminnej nr 103/4	15 509,38	14 820,00
9.	Osiniak-Piotrowo	Organizacja ferii zimowych	14 569,42	13 449,42
		Zakup wyposażenia siłowni plenerowej		
10.	Ukta	Zakup ławek i koszy na śmieci	33 721,15	22 255,55
		Oświetlenie plaży wiejskiej		
		Utrzymanie zieleni na terenie sołectwa		
		Organizacja imprez: Palinocka i Dzień Kajaka		
		Zakup agregatu prądotwórczego		
11.	Śwignajno	Zagospodarowanie terenu przy świetlicy wiejskiej w Ładnym Polu	22 402,44	17 491,66
		Organizacja Dnia Sportu		
		Organizacja festynu Pożegnanie Lata		
		Wyposażenie świetlicy w Ładnym Polu		
12.	Wejsuny	Utrzymanie zieleni i czystości	19 386,72	17 515,48
		Modernizacja i doposażenie boiska dz. Nr 85		
		Organizacja Dnia Sportu		





		Festyn wiejski Pożegnanie Lata		
		Wykonanie tablicy pamiątkowej		
13.	Wojnowo	Organizacja Festiwalu Fotografii		
		Zakup urządzeń do świetlicy wiejskiej		
		Zakup lamp solarnych		
		Organizacja Dnia Sportu		
		Organizacja warsztatów artystycznych		
		Utrzymanie zieleni na terenie sołectwa		
		Festyn Wiejski	21 971,62	21 645,85
14.	Wólka	Urządzenie nowego placu zabaw		
		Promocja Gminy - spotkania kulinarne prowadzone przez mieszkańców		
		Zakup lampy solarnej		
		Utrzymanie zieleni w sołectwie	11 984,52	11 984,52
15.	Wygryny	Zakup lamp solarnych		
		Zakup bramy i siatki ogrodzeniowej		
		Zakup ławek	20 483,35	17 982,25
<b>SUMA</b>		<b>X</b>	<b>252 967,38</b>	<b>226 875,62</b>

Natomiast na inwestycje w roku wydatkowano kwotę 13 920 653,67 zł, przy wydatkowanej w 2019 roku kwocie wynoszącej - 6 148 131,37 zł.

Wydatki inwestycyjne gminy w latach 2017 - 2020 znacznie wzrosły w porównaniu do roku 2016, w którym na inwestycje przeznaczono zaledwie 3 290 584,07 zł i w którym to roku prowadzony był program postępowania naprawczego.

Poniższa tabela przedstawia wielkość poniesionych wydatków inwestycyjnych w latach 2016 - 2020.

**Tabela 25.** Wydatki inwestycyjne w latach 2016 – 2020 (źródło: opracowanie własne, DK).

<b>Rok</b>	<b>Wielkość wykonanych wydatków inwestycyjnych [zł]</b>
2016	3 290 584,07
2017	7 214 748,90
2018	7 420 708,19
2019	6 148 131,37
2020	13 920 653,67



## Raport o stanie Gminy Ruciane – Nida za rok 2020

Na ostatni dzień roku poszczególnych lat obrotowych wartości ujęte w WPF i w budżetach gminy na dany rok, były zgodne w zakresie wyników budżetów i związanych z nimi kwot przychodów i rozchodów oraz długu gminy.

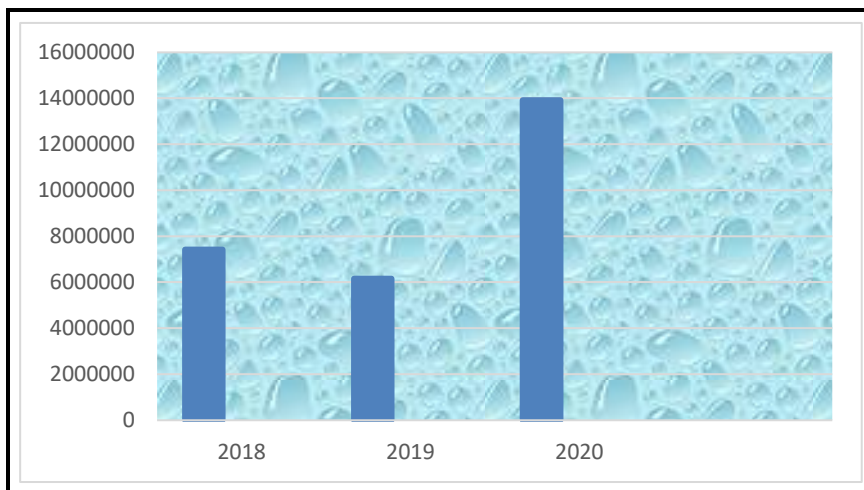

Wykres 16. Struktura wydatków inwestycyjnych gminy na przestrzeni lat 2018 – 2020 (źródło: opracowanie własne, WM).

Tabela 26. Kwota wykorzystanych środków pochodzących ze źródeł zagranicznych nie podlegających zwrotowi w 2020 roku (źródło: opracowanie własne, WJ-B).

Lp.	Wyszczególnienie	Kwota środków		[%] wykonania
		Plan [zł]	Wykonanie [zł]	
1.	Dochody ze środków pochodzących ze źródeł zagranicznych nie podlegających zwrotowi	4.989.220,30	1.644.426,58	32,96
2.	Wydatki ze środków pochodzących ze źródeł zagranicznych nie podlegających zwrotowi	7.728.903,86	5.744.253,10	74,32

Tabela 27. Kwoty dotacji otrzymane z budżetu jednostek samorządu terytorialnego oraz kwoty dotacji udzielonych innym jednostkom samorządu terytorialnego w roku 2020 (źródło: opracowanie własne, WJ-B).

Lp.	Wyszczególnienie	Kwota dotacji		[%] wykonania
		Plan [zł]	Wykonanie [zł]	
1.	Dotacje otrzymane z budżetu jednostek Samorządu terytorialnego	75.000,00	75.000,00	100
2.	Dotacje udzielone innym jednostkom samorządu terytorialnego	1.300,00	1.300,00	100



## Raport o stanie Gminy Ruciane – Nida za rok 2020

Tabela 28. Ilość osób zatrudnionych w ramach prac interwencyjnych, społeczno-użytecznych i staży oraz zobowiązania gminy w tym zakresie w latach 2017 - 2020 (źródło: opracowanie własne, BK-R).

Rok	2020	2019	2018	2017
Liczba osób zatrudnionych w ramach prac interwencyjnych oraz robót publicznych	32	33	61	69
Staże	2	2	2	4
Prace społeczno - użyteczne	0	0	0	0
Zobowiązania gminy [zł]	268572,00	225122,22	167700,07	149153,97

Wydatki na zatrudnienie pracowników urzędu w rozbiciu na płace zasadnicze, dodatki specjalne, nagrody uznaniowe i okolicznościowe, nagrody jubileuszowe, wypłaty ekwiwalentów, szkolenia i delegacje w roku 2020 kształtowały się na poziomie przedstawionym w poniższej tabeli.

Tabela 29. Wydatki na zatrudnienie pracowników UMiG Ruciane – Nida (źródło: opracowanie własne, EK).

	Zakres wydatków	Wykonanie [2020]
1.	Liczba etatów	29,8
		[zł]
2.	Wydatki na wynagrodzenia ogółem, w tym:	2 353 744,85
	1) dodatkowe wynagrodzenie roczne	119161,26
	2) nagrody jubileuszowe	46 367,20
	3) nagrody uznaniowe i okolicznościowe	88 950,00
	4) odprawy	37 080,00
3.	5) dodatki funkcyjne	94 402,66
	6) dodatki specjalne	86 148,14
	7) dodatki stażowe	197 955,58
	8) ekwiwalenty	10 227,44
	9) składki ZUS i FP	831 866,94
4.	Szkolenia, delegacje i ryczałty samochodowe	26 257,75
5.	ZFŚS	50389,00
6.	PFRON	44 902,00

Należy wskazać, iż wydatki na wynagrodzenia pracowników znacznie wzrosły w porównaniu do roku 2018, w którym kształtowały się na poziomie 1.720 832,62 zł oraz do roku 2019, w którym wynosiły 1.759 910,21 zł. Zmniejszyły się natomiast wydatki na ryczałty samochodowe oraz delegacje ponieważ w grudniu 2019 roku zakupiony został



samochód służbowy. Ponadto w związku z trwającym stanem pandemii koronawirusa uczestnictwo w szkoleniach odbywało się w systemach online bez korzystania z delegacji służbowych.

Dochód gminy z opłaty klimatycznej i opłaty targowej szacował się na poziomie określonym w poniższym zestawieniu tabelarycznym. Z poniższego zestawienia wynika tendencja wzrostowa zebranych opłat klimatycznych oraz wyraźnie spadkowa przy opłacie targowej. Sytuacja dla roku 2020 spowodowana była występującą pandemią, gdzie w chwilach łagodzenia obostrzeń ewidentnie nasilała się migracja turystyczna społeczeństwa wyłącznie w granicach kraju. Ponadto należy wskazać, iż w okresie sezonu turystycznego na terenie miasta i gminy nie było stwierdzonych zakażeń wirusem COVID-19.

Tabela 30. Wielkość opłaty klimatycznej i targowej w latach 2017 – 2020 (źródło: opracowanie własne, IM).

Rok	Opłata klimatyczna [zł]	Opłata targowa [zł]
2017	171 317,00	17 117,00
2018	226 697,00	33 618,00
2019	227 488,00	32 673,00
2020	244.263,90	20.601,00

Na finanse gminy mają wpływ również zaległości z opłat i podatków, których łączna wartość na dzień 31 grudnia 2020 roku wynosiła: 5 595 481,76 zł, a na koniec roku 2019 odpowiednio - 8.680 373,37 zł, tj. około 800 tys. zł mniej niż w roku 2018, w którym kwota zaległości wynosiła 9 462 410,03 zł.

Z powyższego wynika, iż w gminie w roku analizowanym prowadzone były prawidłowo procedury w zakresie egzekucji należnych opłat i podatków. Ilość podmiotów tj. osób fizycznych i osób prawnych wraz z wielkością zaległości wykazano w poniższej tabeli.

Tabela 31. Wykaz ilości podmiotów zalegających z opłatami i podatkami oraz wielkość zaległości w roku 2020 (źródło: opracowanie własne, PS).

Lp.	Tytuł zaległości	Ilość osób	Wartość zaległości [zł]
1	opłata użytkowania wieczystego	485	267 386,31
2	Czynsz dzierżawny	70	56 638,32
3	Czynsz najmu	3	35 181,38
4	Sprzedaż ratalna	5	431 887,51
5	podatek rolny, leśny, od nieruchomości	1025	4 798 879,39
6	podatek od środków transportowych	12	5 508,85
<b>Razem</b>			<b>5 595 481,76</b>



## *Raport o stanie Gminy Ruciane – Nida za rok 2020*

---

Stan zaległości w opłacie za gospodarowanie odpadami komunalnymi na dzień 31.12.2020 r. dla Gminy Ruciane-Nida wyniósł: 216 360,72 zł należności głównej oraz 26 299,52 zł odsetek od należności niezapłaconej w terminie.

W 2020 roku wpłynęły dwa wnioski o umorzenie zaległości w opłacie za gospodarowanie odpadami komunalnymi. Jedno postępowanie zakończyło się decyzją odmawiającą umorzenia zaległości, drugie postępowanie zakończyło się decyzją umarzającą zaległości w wysokości 505,00 zł oraz 53,00 zł odsetek.





## **7. DZIAŁALNOŚĆ INWESTYCYJNA**

W roku 2020 gmina realizowała inwestycje wpisane do budżetu, jako inwestycje gminne, z funduszu sołeckiego oraz w ramach inwestycji współfinansowanych ze środków UE i wieloletnich współrealizowanych wraz ze Stowarzyszeniem Wielkie Jeziora Mazurskie 2020.

Tabela 31. Zadania inwestycyjne w roku 2019 (źródło: opracowanie własne, ACh).

<b>Lp.</b>	<b>Nazwa zadania inwestycyjnego realizowanego</b>	<b>Plan [zł]</b>	<b>Wykonanie [zł]</b>	<b>[%] wykonania</b>	<b>Jednostka organizacyjna realizująca zadanie lub koordynująca program</b>
1	Wykonanie projektu przebudowy ul. 11-ego Listopada, Podleśnej, Leśnej i Białe Osiedle wraz z przebudową kolektorów sanitarnych w Rucianem - Nidzie	55.600,00	55.165,00	99,22	Gmina
2	Przebudowa drogi gminnej 172009N - droga powiatowa 1646N - Niedźwiedzi Róg	100.464,00	100.463,00	100	Gmina
3	Transgraniczna droga do przyszłości -inicjatywa Gminy Ruciane-Nida i Obszaru Miejskiego Gurjevskaja w celu poprawy jakości i bezpieczeństwa istniejących sieci transportowych	3.399 548,66	3.208 832,85	94,39	Gmina
4	Zakup programu do ewidencji dróg gminnych	32.900,00	32.900,00	100	Gmina



## Raport o stanie Gminy Ruciane – Nida za rok 2020

5	"Mazurska pętla rowerowa"	2.783111,35	1.705 091,65	61,27	Stowarzyszenie Wielkie Jeziora Mazurskie 2020 Gmina
6	Przebudowa drogi gminnej ul. Żeglarskiej w Rucianem-Nidzie	6.852,61	0,00	0,00	Gmina
7	Przebudowa drogi gminnej 172544N ul. Ogrodowej w Rucianem-Nidzie	31.312,33	000	0,00	Gmina
8	Wykonanie chodników na ul. Kolejowej, Harcerskiej, Szkolnej i Bocznej w Rucianem-Nidzie	95933	92218,96	96,13	Gmina
9	Zakup zespołu nieruchomości położonych w miejscowości Ruciane- Nida, dla których Sąd Rejonowy w Pisz IV Wydział Ksiąg Wieczystych prowadzi księgi wieczyste o numerach KW OL1P/00005368/6, OL1P/00032579/6, OL1P/00030203/6 o łącznej pow. 14,6656 ha	6.680 960,00	6.680 960,00	100	Gmina
10	Zakup nieruchomości	23999,91	23281,68	97,01	Gmina
11	Opracowanie planów miejscowych (Karwica, Ruciane-Nida ul. Akacyjowa, Harcerska, Dybówek, wsi Piaski-Kompleks III)	51.900,00	7.450,00	14,35	Gmina
12	Wykonanie projektu rozbudowy cmentarza przy ul. Cichej w Rucianem- Nidzie	5.000,00	0,00	0,00	Gmina
13	Zakup serwera do funkcji routera dostępowego (pfSense) na potrzeby UMIG Ruciane-Nida	30.000,00	28.782,00	95,94	Gmina



14	Zaprojektowanie i wykonanie nowego portalu internetowego gminy, zgodnego z wymaganiami WCAG 2.0.	20.000,00	14.100,72	70,50	Gmina
15	Modernizacja placu zabaw przy Przedszkolu Miejskim w Rucianem-Nidzie	35.000,00	34.999,99	100	Gmina Przedszkole Miejskie
16	Zakup serwera na potrzeby aplikacji dziedzinowych do MGOPS Ruciane-Nida	29.028,00	29.028,00	100	Gmina MGOPS
17	Wniesienie udziałów do nowo utworzonej spółki Zakładu Gospodarki Komunalnej w Rucianem-Nidzie Sp. z o. o. (500 udziałów po 1.000,00 zł każdy udział)	500 000,00	500 000,00	100	Gmina
18	Zakup pojemników do selektywnej zbiórki odpadów	90.000,00	86.407,64	96,01	Gmina
19	Budowa infrastruktury mającej na celu produkcję energii elektrycznej na potrzebę szkół w Rucianem-Nidzie	662271,5	344029,79	51,64	Gmina
20	Zakup lamp solarnych	15.000,00	15.000,00	100	Gmina
21	Zakup i montaż lamp solarnych	10.000,00	10.000,00	100	Gmina
22	Modernizacja oświetlenia ulicznego na terenie Gminy Ruciane-Nida	675.835,06	132.746,83	19,64	Gmina



## Raport o stanie Gminy Ruciane – Nida za rok 2020

23	Wykonanie oświetlenia we wsi Iznota	10.026,57	10.026,57	100	Gmina Sołectwo Iznota
24	Projekt kanalizacji ruchu turystycznego obszarów chronionych i przyrodniczo cennych w gminie Ruciane-Nida	150.000,00	127.417,1	84,94	Gmina
25	Dofinansowanie kosztów inwestycji w zakresie ochrony powietrza i gospodarki wodnej	10.000,00	1.250,00	12,50	Gmina
26	Remont świetlicy wiejskiej w miejscowości Osiniak - Piotrowo	169500	168780,7	99,58	Gmina
27	Dom Kultury w Rucianem - Nidzie - dotacja celowa na budowę sieci teleinformatycznej wraz z serwerem i przyłączem światłowodowym	15.000,00	14.988,2	99,92	Gmina Dom Kultury
28	Dom Kultury w Rucianem - Nidzie - dotacja celowa na modernizację Sali widowiskowej	30.000,00	30.000,00	100	Gmina Dom Kultury
29	Dom Kultury w Rucianem - Nidzie - dotacja celowa na zakup wyposażenia do Izby Regionalnej w Wejsunach	10.000,00	10.000,00	100	Gmina Dom Kultury
30	Zagospodarowanie działki gminnej nr 103/4 jako miejsca wypoczynku dla mieszkańców sołectwa Onufryjewo	15509,38	14.820,00	95,56	Gmina Sołectwo Onufryjewo



31	Zagospodarowanie terenu przy świetlicy wiejskiej w Ładnym Polu	17902,44	16494,64	92,14	Gmina Sołectwo Śwignajno
32	Budowa zaplecza szatniowo-sanitarnego na Stadionie Miejskim w Rucianem-Nidzie	601.000,00	0,00	0,00	Gmina
33	Wykonanie projektu komunikacji zewnętrznej i wewnętrznej przy Zespole Szkół Samorządowych w Rucianem-Nidzie	50.000,00	50.000,00	100	Gmina
34	Zakup wyposażenia siłowni plenerowej	12.000,00	10.880,00	90,67	Gmina Sołectwo Osiniak - Piotrowo
35	Modernizacja i doposażenie boiska działka nr 85	10386,72	10386,72	100	Gmina Sołectwo Wejsuny
36	Modernizacja zaplecza sportowego w miejscowości Wygryny	50.000,00	50.000,00	100	Gmina
37	Modernizacja Stadionu Miejskiego w Rucianem-Nidzie poprzez budowę toru rowerowego	253773	235397,14	92,76	Gmina
38	Zakup urządzeń na plac zabaw	12.600,00	12599,51	100	Gmina Sołectwo Karwica
39	Zakup elementów placu zabaw	10.000,00	9999,98	100	Gmina Sołectwo Krzyże



40	Poprawa warunków życia mieszkańców miejscowości Osiniak-Piotrowo poprzez utworzenie plenerowego obiektu rekreacyjno-wypoczynkowego	27451	27388	99,77	Gmina
41	Modernizacja terenu wspólnego wsi Popielno w celu urządzenia wiejskiej strefy relaksu	18.767,00	18.767,00	100	Gmina
<b>Razem:</b>		<b>16.808 632,23</b>	<b>13.920 653,67</b>	<b>82,82</b>	<b>-</b>

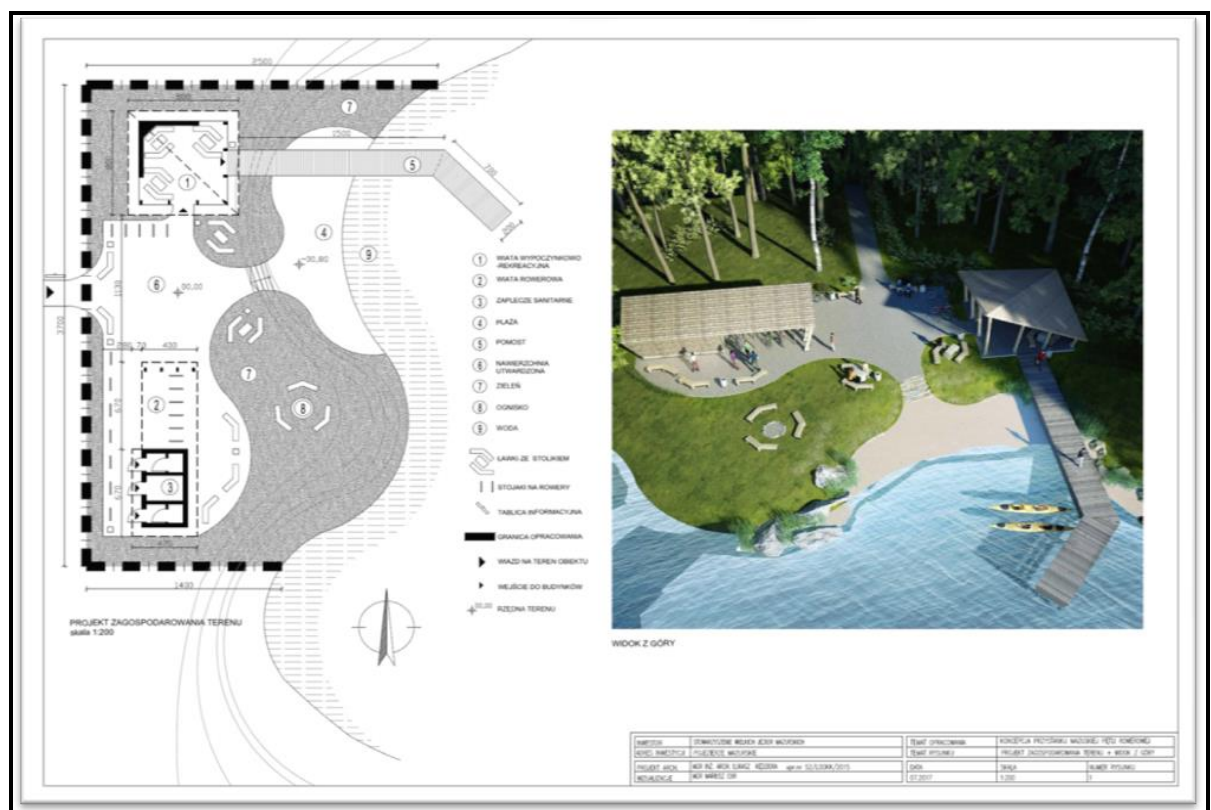

Rysunek 13. Koncepcja MOR Mazurskiej Pętli Rowerowej (źródło: archiwum UMiG, AO)

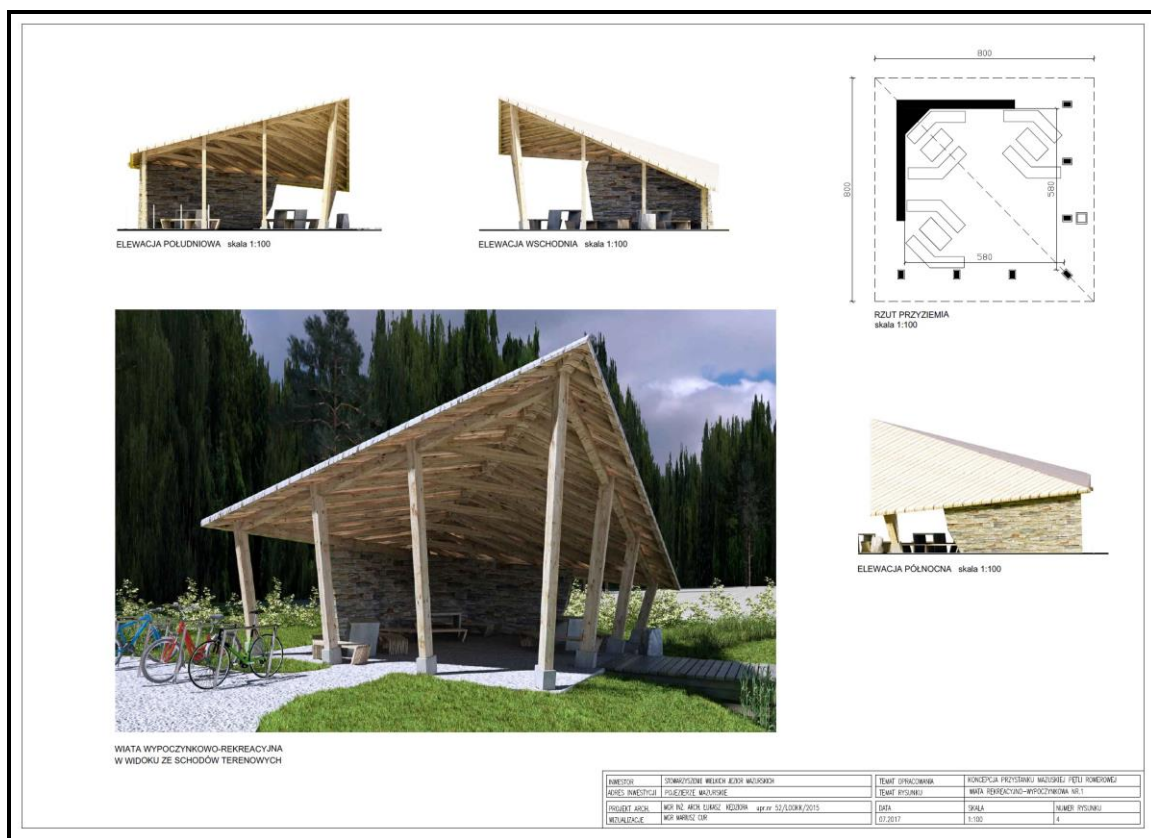

**Rysunek 14.** Koncepcja MOR Mazurskiej Pętli Rowerowej (źródło: archiwum umig, AO)

Zadania inwestycyjne w roku 2020 na rzecz gminy oraz na podstawie zawartych umów realizowały następujące firmy według poniższego zestawienia.

**Tabela 32.** Wykaz inwestycji oraz przedsiębiorców realizujących poszczególne zadania inwestycyjne (źródło: opracowanie własne, ACh)

Lp.	Nazwa zadania inwestycyjnego realizowanego	Wartość inwestycji [zł]	Firma wykonująca przedsięwzięcie
1	Budowa infrastruktury mającej na celu produkcję energii elektrycznej na potrzeby szkół w Rucianem-Nidzie	332.100,00	Wil System Sp. z o.o. ul. Leszno 8/50 01-192 Warszawa
2	Przebudowa drogi gminnej 172009N Niedźwiedzi Róg – droga powiatowa 1646N	1.356.521,40	Przedsiębiorstwo Drogowo-Mostowe w Pisz ul. Czerniawskiego 2



## Raport o stanie Gminy Ruciane – Nida za rok 2020

	- Niedźwiedzi Róg		12-200 Pisz
3	Przebudowa ul. Krajeckiego wraz z dojazdami do ul. Kolejowej i Polnej w Rucianem-Nidzie	3.129.054,85	STRABAG Sp. z o.o. ul. Parzniewska 10 05-800 Pruszków
4	Remont świetlicy wiejskiej w miejscowości Osiniak-Piotrowo	168.780,70	„IN-KOL” Sp. z o.o. ul. Kolejowa 2 18-500 Kolno
5	Tor rowerowy na Stadionie Miejskim w Rucianem-Nidzie	235.631,14	TECHRAMPS Spółka z ograniczoną odpowiedzialnością Spółka Komandytowa z siedzibą przy ul. Organki 2 31-990 Kraków
6	Wykonanie chodników na ul. Kolejowej, Harcerskiej, Szkolnej i Bocznej w Rucianem-Nidzie	92.218,96	Przedsiębiorstwo Produkcyjno – Handlowe POLBET Elżbieta Mieczkowska 12-200 Pisz Szczecy Wielkie 15
7	Przebudowa ul. Żeglarskiej w Rucianem-Nidzie wykonawca	188.578,98	Przedsiębiorstwo Produkcyjno – Handlowe POLBET Elżbieta Mieczkowska 12-200 Pisz Szczecy Wielkie 15
8	Przebudowa ul. Ogrodową w Rucianem-Nidzie	249.305,90	Pracownia Usług Inżynierskich Przygoda Tomasz ul. Marii Konopnickiej 6/3 12-200 Pisz
9	Wykonano oświetlenie w miejscowości Wejsuny w kierunku Onufryjewa	7.209,02	PHU Elektromet Iwona i Robert Barma ul. Dolna 2F 12-230 Biała Piska
10	W ramach modernizacji oświetlenia na terenie Gminy Ruciane-Nida wykonano wymianę opraw oświetleniowych na energooszczędne na ul. Gałczyńskiego 19 szt. Polnej, Brzozowej 27 szt. oraz wymianę żarówek w ilości 107 szt. na ul. Dworcowej, Wymieniono	104.909,14	PHU Elektromet Iwona i Robert Barma ul. Dolna 2F 12-230 Biała Piska



	11 szt. słupów i opraw na ul. Aleja Wczasów. Zakupiona została lampa solarna do miejscowości Wólka.		
11	Budowa zaplecza szatniowo – sanitarnego na Stadionie miejskim w Rucian-Nidzie	569.590,92	ARKADA Kompleksowe Usługi Budowlane Maciej Wójcik ul. M. Wołodajewskiego 17A/24 12-200 Pisz

W roku 2020 przeprowadzone były również prace projektowe w zakresie planowanych inwestycji i dotyczących głównie:

- projektu wież widokowych w miejscowości Ukta, Wojnowo, Śwignajno Wielkie oraz miejsc wypoczynku rowerzystów w miejscowości Osiniak - Piotrowo, Wólka, Śwignajno Małe i Ukta
- projektu budowy komunikacji zewnętrznej i wewnętrznej przy Zespole Szkół Samorządowych w Rucianem – Nidzie;
- projektu przebudowy dróg gminnych obejmujących ul. Leśną, Białe Osiedle, Podleśną i 11- tego Listopada w Rucianem-Nidzie.

Ponadto wykonana została ewidencja dróg publicznych wraz z przeglądami obiektów budowlanych oraz zakupiony został program do ewidencji dróg. W ramach modernizacji oświetlenia zostały wykonane projekty oświetlenia drogowego w Rucianem – Nidzie, tj. przy ul. Dybówek II, Ruciane-Nida targowisko miejskie oraz oświetlenie części ul. Polnej.

Od 12 maja 2020 roku Gmina Ruciane - Nida w partnerstwie z Dyrekcją ds. Zarządzania i Poprawy Dróg Gurjewskiego Rejonu Miejskiego rozpoczęła realizację projekt pt.: „*Transgraniczna droga do przyszłości – inicjatywa Gminy Ruciane-Nida i obszaru miejskiego Gurjevskaja w celu poprawy jakości i bezpieczeństwa istniejących sieci transportowych*”. Projekt składa się zarówno z części inwestycyjnej, która dotyczy m. in. przebudowy ul. Krajeckiego wraz z dojazdami do ulic Kolejowej oraz Polnej w Rucianem-Nidzie, jak i działań tzw. „miękkich” mających na celu wzmocnienie partnerstwa Gminy Ruciane - Nida i Gurjewskiego Rejonu Miejskiego. Projekt, który nazywany jest w skrócie „CB Road” otrzymał dofinansowanie w wysokości 1.674.175,26 Euro ze środków Programu Współpracy Transgranicznej Polska-Rosja 2014 - 2020, Priorytet 3. Dostępne regiony oraz trwały transgraniczny transport i komunikacja, zgodnie z umową PLRU.03.01.00-28-0020/18-00. Kwota dofinansowania dla Gminy Ruciane-Nida wynosi aż 729.256,18 Euro, co stanowi 90% wydatków związanych z realizacją tego projektu.





POLAND – RUSSIA  
CROSS-BORDER  
COOPERATION PROGRAMME  
2014-2020



PROGRAMME  
IS CO-FINANCED  
BY THE EUROPEAN UNION

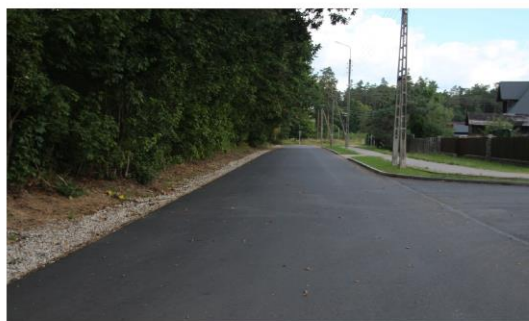

Rysunek 15. Przebudowa ul. Krajeckiego wraz z dojazdami ul. Kolejowej i Polnej w Rucianem – Nidzie (*źródło: archiwum UMiG, AO*)



Rysunek 16. Przebudowa drogi gminnej Niedźwiedzi Róg (*źródło: archiwum UMiG, AO*)





Rysunek 17. Przebudowa chodników ul. Kolejowa, Szkolna, Harcerska (źródło: archiwum UMiG, AO).



Rysunek 18. Montaż instalacji fotowoltaicznej (źródło: archiwum UMiG, AO).



Wykonanie infrastruktury mającej na celu produkcję energii elektrycznej na potrzebę szkół w Rucianem - Nidzie zrealizowane zostało w ramach Regionalnego Programu Operacyjnego Województwa Warmińsko - Mazurskiego na lata 2014 – 2020 z zakresu Osi priorytetowej 4 Efektywność energetyczna, Działanie 4.1 Wspieranie wytwarzania i dystrybucji energii pochodzącej ze źródeł odnawialnych. W ramach projektu wybudowane zostały dwie niezależne instalacje fotowoltaiczne: na budynkach Szkoły Podstawowej nr 1 zlokalizowanej przy ul. Gałczyńskiego 2 oraz na budynkach Szkoły Podstawowej nr 2 zlokalizowanej przy ul. Mazurskiej 15. Obie instalacje mają moc do 50 kW i zapewniają roczną produkcję energii na poziomie bliskim 100 MWh. Całkowity koszt realizacji projektu wyniósł 672.871,50 zł., z czego gmina otrzymała dofinansowanie w wysokości 85% wydatków. Realizacja projektu ma na celu ograniczenie zanieczyszczenia środowiska naturalnego, wzrost bezpieczeństwa energetycznego, zwiększenie udziału energii odnawialnej w bilansie energetycznym, minimalizacja kosztów paliw i nośników energetycznych oraz opłat za usługi energetyczne.



Rysunek 19. Pumptrack w Rucianem – Nidzie (źródło: archiwum UMiG, AO).





Rysunek 20. Pumptrack na Stadionie Miejskim przy ul. Słonecznej w Rucianem - Nidzie (źródło: archiwum UMiG, AO).

Pumptrack został wykonany z elementów modułowych. Infrastruktura składa się z muld, zakrętów profilowanych oraz małych „hopek”, ułożonych w takiej kolejności, aby umożliwić rozpędzenie i utrzymywanie prędkości bez pedałowania. Pumptrack służy do rozwoju infrastruktury sportowej i zwiększania dostępności obiektów sportowych mieszkańcom gminy. Na realizację zadania w ramach konkursu: „Małe granty na infrastrukturę sportową w Województwie Warmińsko - Mazurskim w 2020 r.” zgodnie z Uchwałą Nr XVIII/331/20 Sejmiku Województwa Warmińsko - Mazurskiego Gmina Ruciane - Nida otrzymała dotację celową w kwocie 40 000,00 zł. Całkowity koszt inwestycji wyniósł: 231 569,64 zł

Dzięki adaptacji oraz modernizacji zakupionego przez gminę byłego pawilonu handlowo – usługowego GS Samopomoc Chłopska Sołectwo Osiniak doczekało się nowej siedziby świetlicy wiejskiej, która dotychczas mieściła się w jednym pomieszczeniu byłej szkoły. W wyniku prac remontowych, nadbudowy oraz zmiany konstrukcji dachu obiekt zyskał powierzchnię użytkową 71,44 m<sup>2</sup>, w tym pełne zaplecze sanitarne i kuchenne oraz dodatkowo 76,66 m<sup>2</sup> strychu. W ramach przeprowadzonej modernizacji obiektu budynek został w pełni ocieplony, wymieniona została stolarka okienna i drzwiowa, przeprowadzone prace wewnątrz budynku. Koszt przedsięwzięcia wyniósł 153 000,00 zł. Ponadto na cele sołectwa przeznaczona została zakupiona przez gminę działka, znajdująca się bezpośrednio pomiędzy istniejącym boiskiem a świetlicą – uzupełniając tym samym



strefę relaksu i rekreacji oraz dając możliwość realizacji kolejnych zamierzeń inwestycyjnych.



Rysunek 21. Świetlica wiejska w sołectwie Osiniak (źródło: archiwum UMiG, KD).



Rysunek 22. Strefa relaksu i rekreacji w Sołectwie Osiniak (źródło: archiwum UMiG, KD).





W ramach realizacji podpisanej umowy pomiędzy Samorządem Województwa Warmińsko - Mazurskiego, a Gminą Ruciane - Nida wykonano wiatę rekreacyjną o powierzchni 32 m<sup>2</sup> wraz z małą architekturą obejmującą m.in. stoły, ławki, stojaki na rowery oraz grill - żuraw z paleniskiem. Wiata rekreacyjna zbudowana została na wzór tzw. bani, czyli sauny używanej przez rosyjskich staroobrzędowców, którzy w pierwszej połowie XIX wieku założyli miejscowość i do końca II Wojny Światowej stanowili większość mieszkańców. Koszt inwestycji wyniósł 27 500,00 zł z czego 20 000,00 zł to kwota dofinansowania, pozostała część to środki własne gminy.

W 2020 roku realizowano 7 projektów przy współudziale środków zewnętrznych, z czego 3 to projekty wieloletnie. Wartość projektów jednorocznych wyniosła 615.754,43 zł (łącznie dofinansowanie - 388.471,32 zł, wkład własny -263.283,11 zł). Wartość projektów wieloletnich wyniosła 6.792.522,97 zł i 810.284,65 € (łącznie dofinansowanie - 4.269.588,04 zł i 729.256,18 €, wkład własny - 2.522.934,93 zł i 81.028,47 €).

**Tabela 33.** Wykaz projektów zrealizowanych lub realizowanych w roku 2020 (źródło: opracowanie własne, MK).

Tytuł projektu	Program	Wartość całkowita projektu	Dofinansowanie [%]	Kwota dofinansowania [zł <sup>1</sup> ]/[€ <sup>2</sup> ]	Wkład własny [zł <sup>1</sup> ]/[€ <sup>2</sup> ]
Mazurska pętla rowerowa <sup>1</sup>	Regionalny Program Operacyjny Woj. Warmińsko-Mazurskiego na lata 2014-2020	6.225.059,07 <sup>1</sup>	60,84	3.787.243,73 <sup>1</sup>	2.437.815,34 <sup>1</sup>
7 Cudów Mazur - promocja gospodarcza obszaru Wielkich Jezior Mazurskich <sup>2</sup>	Regionalny Program Operacyjny Woj. Warmińsko-Mazurskiego na lata 2014-2020	567.463,90 <sup>1</sup>	do 85,00	482.344,31 <sup>1</sup>	85.119,59 <sup>1</sup>
Transgraniczna droga do przyszłości- inicjatywa Gminy Ruciane-Nida i obszaru miejskiego	Programu współpracy transgranicznej Polska-Rosja 2014-2020	810.284,65 <sup>2</sup>	90,00	729.256,18 <sup>2</sup>	81.028,47 <sup>2</sup>

<sup>1</sup> Projekt realizowany w latach 2017 - 2022

<sup>2</sup> Projekt realizowany w latach 2016 - 2021





Gurjevska, w celu poprawy jakości i bezpieczeństwa istniejących sieci transportowych <sup>3</sup>					
Poprawa warunków życia mieszkańców miejscowości Osiniak-Piotrowo poprzez utworzenie plenerowego obiektu rekreacyjno- wypoczynkowego	Konkurs Samorządu Województwa Warmińsko- Mazurskiego pn. „Aktywna Wieś Warmii, Mazur i Powiśla” w 2020 roku	27.388,00 <sup>1</sup>	-	20.000,00 <sup>1</sup>	7.388,00 <sup>1</sup>
Modernizacji terenu wspólnego wsi Popielno w celu urządzeni wiejskiej strefy relaksu	Konkurs Samorządu Województwa Warmińsko- Mazurskiego pn. „Małe granty sołeckie Marszałka Województwa Warmińsko- Mazurskiego” w 2020 roku	18.767,00 <sup>1</sup>	-	15.000,00 <sup>1</sup>	3.767,00 <sup>1</sup>
Modernizacja Stadionu Miejskiego w Rucianem-Nidzie poprzez budowę toru rowerowego	Konkurs Samorządu Województwa Warmińsko- Mazurskiego pn. „Małe granty na infrastrukturę sportową w Województwie Warmińsko- Mazurskim w 2020 r.”	231.569,64 <sup>1</sup>	-	40.000,00 <sup>1</sup>	191.569,64 <sup>1</sup>
Budowa infrastruktury mającej na celu produkcję	Regionalny Program Operacyjny Woj.	374.029,79 <sup>1</sup>	85,00 kosztów kwalifiko- walnych	313.471,32 <sup>1</sup>	60.558,47 <sup>1</sup>

<sup>3</sup>Projekt realizowany w latach 2020 - 2022



energii elektrycznej na potrzebę szkół w Rucianem-Nidzie	Warmińsko-Mazurskiego na lata 2014-2020				
--	---	--	--	--	--

Tabela 34. Wykaz projektów, na realizację których pozyskano środki w 2020 roku pozyskanych w 2020 roku, których realizacja zaplanowana jest w latach przyszłych, począwszy od 2021 roku (źródło: opracowanie własne, MK).

Tytuł projektu	Program	Wartość całkowita projektu [zł]	Dofinansowanie [%]	Kwota dofinansowania [zł]	Wkład własny [zł]
Budowa zaplecza szatniowo-sanitarnego na stadionie Miejskim w Rucianem-Nidzie	Sportowa Polska 2020	569 590,92	50,00	284 795,00	284 795,92
Kompleksowa termomodernizacja budynków oświatowych Szkoły Podstawowej w Ukcie i Przedszkola Miejskiego w Rucianem-Nidzie	Regionalny Program Operacyjny Woj. Warmińsko-Mazurskiego na lata 2014-2020	1.415.618,60	85,00	1.196.464,74	219.153,86
Kanalizacja ruchu turystycznego obszarów chronionych i przyrodniczo cennych w gminie Rucianem-Nidzie	Regionalny Program Operacyjny Woj. Warmińsko-Mazurskiego na lata 2014-2020	3.624.709,88	85,00	3.081.003,40	543.706,48
Budowa wodociągu Nowa Ukta – Kadzidłowo, gmina Ruciane-Nida	Rządowy Fundusz Inwestycji Lokalnych	618.840,16	do 100,00	600.000,00	18.840,16



Infrastruktura drogowa w gminie stanowi sieć dróg o nawierzchni asfaltowej i bitumicznej. Długość dróg według stanu na dzień 31 grudnia 2020 roku wynosił: 56.915,0 m.

**Tabela 35.** Długość dróg gminnych (źródło: opracowanie własne, ACh).

Lp.	Numer Drogi	Przebieg drogi/ulica	Obręb/Numer Działki	Długość [m]	Rodzaj nawierzchni
1	172001 N	gr. gm. ( Krutyń ) – dr. wojew. nr. 610 ( Ukta )	Ukta 413/4 Gałkowo 157/2	1500	Bitumiczna i gruntowa
2	172002 N	dr. wojew. nr. 610 – Gałkowo – dr. gm. nr. 172001 N	Gałkowo 56	1472	Bitumiczna
3	172003 N	dr. gm. nr. 172001 N - Wojnowo	Zameczek 45, 40/2, 27, Wojnowo 195, 53/1	2550	Gruntowa
4	172004 N	Ukta – Osiniak- Piotrowo	Osiniak 54 Śwignajno 166, 209,210 Wojnowo 196	1953	Gruntowa
5	172005 N	Ładne Pole – dr. gm. nr. 172004 N	Śwignajno 209, 224 Osiniak 59/1, 59/3	2494	Bitumiczna i gruntowa
6	172006 N	Wojnowo – Osiniak- Piotrowo - Wólka	Wojnowo 194, Osiniak 32, Wólka 45, 66/1, 131/1, 124 Wygryny 14	4352	Bitumiczna i gruntowa
7	172007 N	Wygryny – dr. pow. nr. 1646 N	Wygryny 130/2,208 Ruciane-Nida 107/6, 1101/3	3217	Bitumiczna i gruntowa
8	172008 N	Wygryny - Iznota	Iznota 1615/6	6681	Bitumiczna i gruntowa
9	172009 N	dr. pow. nr. 1646 N – Niedźwiedzi Róg	Końcewo 8/3, Niedźwiedzi Róg 7/3, 152, 38/2, 42/15, 38/4	2880	Bitumiczna
10	172012 N	Karwica – Karwica kol.	Karwica 23/11	290	Gruntowa
11	172013 N	Karwica – gr. gm.	Karwica 1622/1,		Gruntowa



## Raport o stanie Gminy Ruciane – Nida za rok 2020

		(Hejdyk)	1622/2, 1622/3	3874	
12	172014 N	Karwica – gr. gm. (Turośl)	Karwica 1623	5179	Gruntowa
13	172015 N	Karwica – gr. gm.	Karwica 204/3, 169/14, 19/1, 88/5	5280	Bitumiczna i gruntowa
14	172530 N	Ruciane-Nida ul. 11-go Listopada	Ruciane-Nida 521/1, 521/2, 507/7,	348	Kostka betonowa Trylinka i gruntowa
15	172531 N	Ruciane-Nida ul. Akacyjowa	Ruciane-Nida 554/2, 220/5, 220/6, 590/1, 226/20, 226/41, 226/31, 226/30, 226/50	767	Kostka brukowa i gruntowa
16	172533 N	Ruciane-Nida ul. Białe Osiedle	Ruciane-Nida 541/2,	272	Kostka betonowa trylinka
17	172534 N	Ruciane-Nida ul. Boczna	Ruciane-Nida 87/2, 87/29, 87/31	152	Bitumiczna
18	172535 N	Ruciane-Nida ul. Brzozowa	Ruciane-Nida 616/3	108	Kostka betonowa
19	172536 N	Ruciane-Nida ul. Dybówek II	Ruciane-Nida 14, 13/12, 13/13, 13/9 Wygryny	400	Kostka betonowa (trylinka) i gruntowa
20	172537 N	Ruciane-Nida ul. Gruntowa	Ruciane-Nida 411	362	Gruntowa
21	172538 N	Ruciane-Nida ul. Harcerska	Ruciane-Nida 192/285, 192/361, 192/316	234	Bitumiczna i kostka betonowa
22	172539 N	Ruciane-Nida ul. Kowalik	Ruciane-Nida 3097/3, 3175/2, 3176/12, 187, 3176/7, 180, 190/1, 177, 176/11, 695	1283	Gruntowa
23	172541 N	Ruciane-Nida ul. Kwiatowa	Ruciane-Nida 229/32, 230/2, 262/2, 229/11	426	Bitumiczna
24	172542 N	Ruciane-Nida ul. Nadbrzeżna	Ruciane-Nida 3095/16, 3095/17,	816	Bitumiczna



## Raport o stanie Gminy Ruciane – Nida za rok 2020

			3095/6		
25	172543 N	Ruciane–Nida ul. Ogrodnicza	Ruciane-Nida 401, 445, 48/7	413	Kostka betonowa
26	172544 N	Ruciane–Nida ul. Ogrodowa	Ruciane-Nida 211/7	168	Gruntowa
27	172545 N	Ruciane–Nida ul. Podleśna	Ruciane-Nida 553/7	111	Kostka betonowa (trylinka)
28	172546 N	Ruciane–Nida ul. Rybacka	Ruciane-Nida 118/8, 126/8, 126/17, 126/20	182	Bitumiczna
29	172547N	Ruciane-Nida ul. Sadownicza	Ruciane-Nida 48/13	202	Gruntowa
30	172548 N	Ruciane–Nida ul. Sosnowa	Ruciane-Nida 214/7, 213/14, 640/1	235	Gruntowa
31	172549 N	Ruciane–Nida ul. Szkolna	Ruciane-Nida 192/319	105	Bitumiczna
32	172529 N	Ruciane–Nida ul. Żeglarska	Ruciane-Nida 194/2, 194/1, 192/272	836	Bitumiczna i gruntowa
33	172519N	Ruciane-Nida ul. Gwarna	Ruciane -Nida 192/282	235	Bitumiczna
34	172539N	Ruciane-Nida ul. Krajeckiego	Ruciane-Nida 192/362, 192/255, 680/2, 637/3, 192/311 3134/5 Krzyże 3126/4	2461	Bitumiczna
35	172532N	Ruciane-Nida ul. Aleja Wczasów	Ruciane-Nida 120/4, 135/9, 75/9	1836	Bitumiczna
36	172521N	Ruciane – Nida ul. Kolejowa	Ruciane-Nida 637/3, 213/1, 199/1, 192/311, 3134/5	646	Bitumiczna +płyty drogowe
37	172523N	Ruciane-Nida ul. Słoneczna	Ruciane-Nida 196	493	Bitumiczna
38	172527N	Ruciane-Nida ul. Wiejska	Ruciane-Nida 240	590	Bitumiczna
39	172520N	Ruciane – Nida ul. Gałczyńskiego	Ruciane-Nida 197/1	1028	Bitumiczna
40	172525N	Ruciane-Nida ul. Polna	Ruciane-Nida 637/3, 214/1, 212/3, 220/9, 206/13, 210/2,	702	Bitumiczna



## *Raport o stanie Gminy Ruciane – Nida za rok 2020*

---

			206/11		
41	172528N	Ruciane-Nida ul. Zielona	Ruciane-Nida 268	544	Kostka betonowa (trylinka)
42	172524N	Ruciane-Nida ul. Słowiańska	Ruciane-Nida 160, 154/2, 159/18, 157/2	431	Kostka betonowa
43	172537N	Ruciane-Nida ul. Gruntowa	Ruciane-Nida 414/5	199	Gruntowa





## 8. MIENIE GMINY

Według prowadzonej ewidencji księgowej środków trwałych gmina w roku 2020 posiadała mienie o wartości - 82 870 566,64, gdzie w 2019 wartość mienia wynosiła odpowiednio - 55 029 576,05 zł. i była wyższa niż w roku 2018, w którym to wartość ta wynosiła odpowiednio 44 106 543,58 zł. Mienie gminy obejmujące grunty, budynki i lokale, urządzenia techniczne i maszyny, środki transportu oraz inne środki trwałe.

Tabela 32. Wartości mienia gminnego w latach 2018 – 2020 (źródło: opr. własne, EG).

Nazwa składnika	Stan na 2020 r. [zł]	Stan na 2019 r. [zł]	Stan na 2018 r. [zł]
<b>Środki trwałe, w tym</b>	<b>82 870 566,64</b>	<b>55 029 576,05</b>	<b>44 106 543,58</b>
- grunty	14 859 666,99	8 184 110,31	9 801 694,91
- budynki, lokale	65 370 169,90	45 506 568,81	33 465 848,13
- urządzenia techniczne i maszyny	400 140,65	603 009,10	9 973,00
- środki transportu	1 856 048,69	721 970,69	811 631,00
- inne środki trwałe	384 540,41	13 917,14	17 396,54

Gminy zasób nieruchomości gruntowych według stanu na 31 grudnia 2020 roku wynosił 315 ha, z czego: zasób nieruchomości gruntowych wynosił – 268 ha, a obszar gruntów przekazanych w użytkowanie wieczyste wynosił 47 ha.

Tabela 33. Wykaz nieruchomości gruntowych położonych w obszarze miasta stanowiących własność Gminy Ruciane-Nida według stanu na koniec 2019 i 2020 roku

Lp.	Wyszczególnienie gruntów	Powierzchnia [ha] 2019	Powierzchnia [ha] 2020
<b>1</b>	Gminny zasób nieruchomości z wyłączeniem gruntów przekazanych w trwały zarząd	102	114
<b>2</b>	Grunty gmin przekazane w trwały zarząd Gminnym jednostkom organizacyjnym	3	3
<b>3</b>	Pozostałe grunty spośród gruntów zaliczanych do 4 grupy	2	2
<b>Razem:</b>	Grunty Gminy z wyłączeniem gruntów przekazanych w użytkowanie wieczyste	107	119
<b>4</b>	Grunty gminne w użytkowaniu wieczystym osób fizycznych	5	5
<b>5</b>	Grunty gminne w użytkowaniu wieczystym osób prawnych	0	0
<b>6</b>	Grunty gminne w użytkowaniu wieczystym	0	0



	Spółdzielni Mieszkaniowych		
<b>7</b>	Grunty gminne w użytkowaniu wieczystym pozostałych osób	12	12
<b>Razem:</b>	Grunty gminne przekazane w użytkowanie wieczyste	17	17

Tabela 34. Wykaz nieruchomości gruntowych położonych w obszarze gminy stanowiących własność Gminy Ruciane-Nida według stanu na koniec 2019 i 2020 roku (źródło: opracowanie własne, MK)

Lp.	Wyszczególnienie gruntów	Powierzchnia [ha] 2019	Powierzchnia [ha] 2020
<b>1</b>	Gminny zasób nieruchomości z wyłączeniem gruntów przekazanych w trwały zarząd	148	147
<b>2</b>	Grunty gmin przekazane w trwały zarząd gminnym jednostkom organizacyjnym	0	0
<b>3</b>	Pozostałe grunty spośród gruntów zaliczanych do 4 grupy	0	2
<b>Razem:</b>	Grunty Gminy z wyłączeniem gruntów przekazanych w użytkowanie wieczyste	148	149
<b>4</b>	Grunty gminne w użytkowaniu wieczystym osób fizycznych	18	18
<b>5</b>	Grunty gminne w użytkowaniu wieczystym osób prawnych	0	0
<b>6</b>	Grunty gminne w użytkowaniu wieczystym Spółdzielni Mieszkaniowych	0	0
<b>7</b>	Grunty gminne w użytkowaniu wieczystym pozostałych osób	12	12
<b>Razem:</b>	Grunty gminne przekazane w użytkowanie wieczyste	30	30

Mienie gminne znajduje się w użytkowaniu wieczystym, w użytkowaniu/trwałym zarządzie osób prawnych i pozostałych osób, tj.:

- Gminna Spółdzielnia „Samopomoc Chłopska” Ruciane-Nida;
- PTTK w Warszawie;
- PKO BP S.A. Oddział Centrum w Pisz;
- Spółdzielnia Mieszkaniowa przy ul. Zielonej w Rucianem-Nidzie;
- Polska Akademia Nauk w Warszawie;
- Spółdzielnia Mieszkaniowa Nowa w Rucianem - Nidzie;
- PGE Dystrybucja Białystok Spółka z o.o.;
- Przedsiębiorstwo użyteczności publicznej „Poczta Polska”;
- Przedsiębiorstwo Energetyki Ciepłej Sp. z o.o.
- Polski Związek Działkowców w Warszawie;

oraz użytkowaniu wieczystym osób fizycznych.



Ilość dzierżawców w 2020 roku wynosiła 189, natomiast najemców w lokalach administrowanych przez Zakład Gospodarki Komunalnej w Rucianem – Nidzie Sp. z o.o., w ilości 61 oraz 33 administrowanych przez wspólnoty. Nieruchomości gminne przeznaczone do użyteczności publicznej zestawiono w poniższej tabeli.

**Tabela 35.** Wykaz nieruchomości gminnych przeznaczonych do użyteczności publicznej według stanu na 31.12.2020 rok (*źródło: opracowanie własne, MK*).

Lp.	Nieruchomość	Adres	Nr geod. dz.	Pow. dz.
1.	Dom Kultury	Ruciane-Nida, ul. Gwarna 2	192/346	3291 m <sup>2</sup>
2.	Przedszkole Miejskie	Ruciane-Nida, ul. Gwarna 2	192/345	2170 m <sup>2</sup>
3.	Zespół Szkół Samorządowych im. Agnieszki Osieckiej	Ruciane-Nida, ul. Gałczyńskiego 2	269	15535 m <sup>2</sup>
4.	Szkoła Podstawowa Nr 1			
5.	Szkoła Podstawowa Nr 2	Ruciane-Nida, ul. Mazurska 2	95/14	10951 m <sup>2</sup>
6.	Szkoła Podstawowa w Ukcie	Ukta 70	134/4	7599 m <sup>2</sup>
7.	Zespół Opieki Zdrowotnej	Ukta 11	327/5	1035 m <sup>2</sup>
8.	Zespół Opieki Zdrowotnej	Ruciane-Nida, ul. Polna 3	396/2	3411 m <sup>2</sup>
9.	Miejsko Gminny Ośrodek Pomocy Społecznej			
10.	Punkt Informacji Turystycznej	Ruciane-Nida, ul. Dworcowa 14	106/3	51 m <sup>2</sup>
11.	Urząd Miasta i Gminy	Ruciane-Nida, Al. Wczasów 4	133/3 75/10	2742 m <sup>2</sup> 745 m <sup>2</sup>
12.	Zakład Gospodarki Komunalnej w Rucianem – Nidzie Sp. z o.o.	Ruciane-Nida ul. Leśna 10	55	17 9518 m <sup>2</sup>
13.	Oczyszczalnia Ścieków			

W drodze przetargu sprzedano niżej wymienione działki:

- działkę ozn. nr geod. 139/24, o pow. 1331 m<sup>2</sup>, położoną w Rucianem - Nidzie za cenę 125 472,30 zł;
- działkę ozn. nr geod. 73/1, o pow. 161 m<sup>2</sup>, położoną w Rucianem - Nidzie za cenę 7 580,00 zł;
- działkę ozn. nr geod. 139/25, o pow. 1200 m<sup>2</sup>, położoną w Rucianem - Nidzie za cenę 127 944,60 zł;
- działkę ozn. nr geod. 402/6, o pow. 653 m<sup>2</sup>, położoną w Rucianem - Nidzie za cenę 63 960,00 zł;



- działkę ozn. nr geod. 402/7, o pow. 604 m<sup>2</sup>, położoną w Rucianem - Nidzie za cenę 59 040,00 zł;
- działkę ozn. nr geod. 414/3, o pow. 679 m<sup>2</sup>, położoną w Rucianem - Nidzie za cenę 65 190,00 zł;
- działkę ozn. nr geod. 139/32, o pow. 1164 m<sup>2</sup>, położoną w Rucianem - Nidzie za cenę 150 429,00 zł;
- działkę ozn. nr geod. 139/26, o pow. 1227 m<sup>2</sup>, położoną w Rucianem - Nidzie za cenę 149 076,00 zł;
- działkę ozn. nr geod. 139/30, o pow. 1207 m<sup>2</sup>, położoną w Rucianem - Nidzie za cenę 128 289,00 zł;
- działkę ozn. nr geod. 414/5, o pow. 805 m<sup>2</sup>, położoną w Rucianem - Nidzie za cenę 68 326,50 zł;
- działkę ozn. nr geod. 13/11, o pow. 1532 m<sup>2</sup>, położoną w Rucianem - Nidzie za cenę 98 141,70 zł;

### W drodze przetargu sprzedano:

- działkę zabudowaną ozn. nr geod. 176/21, o pow. 1549 m<sup>2</sup>, położoną w Ruciane - Nidzie za cenę 339 147,90 zł;
- działkę zabudowaną ozn. nr geod. 206/18, o pow. 24 m<sup>2</sup>, położoną w Rucianem - Nidzie za cenę 25 584,00 zł;
- działkę zabudowaną ozn. nr geod. 206/21, o pow. 23 m<sup>2</sup>, położoną w Rucianem - Nidzie za cenę 19 876,80 zł;

### W drodze bezprzetargowej sprzedano niżej wymienione działki:

- działkę ozn. nr geod. 369/6, o pow. 53 m<sup>2</sup>, położoną w Rucianem - Nidzie za cenę 1610,92 zł wraz z kosztami przygotowania dokumentacji w wysokości 2 869,34 zł;
- działkę ozn. nr geod. 680/3 o pow. 1440 m<sup>2</sup> i 192/254 o pow. 1351 m<sup>2</sup> położoną w Rucianem - Nidzie za cenę 53 839,00 zł wraz z kosztami przygotowania dokumentacji w wysokości 1 685,20 zł.

W drodze zamiany zbyto działkę ozn. nr geod. 32/21 o pow. 365 m<sup>2</sup>, położoną w obrębie Ruciane - Nida stanowiącą własność Gminy Ruciane-Nida, a nabyto działki ozn. nr geod. 23/14, 23/16, 34/5, 32/16, 32/19 o łącznej pow. 0,0365ha, położone w obrębie Piaski, zbycie w równej wartości 38 000,00 zł bez dopłaty.

### W drodze bezprzetargowej sprzedano lokal mieszkalny na rzecz najemcy:

- lokal mieszkalny nr 4 w budynku nr 4 przy ul. Bocznej w Rucianem - Nidzie wraz z udziałem w gruncie, przy wpłacie jednorazowej w kwocie 3 250,00 zł oraz koszty przygotowania dokumentacji 1 359,21 zł;
- lokal mieszkalny nr 11 w budynku nr 7 przy ul. Kwiatowej w Rucianem - Nidzie wraz z udziałem w gruncie, przy wpłacie jednorazowej w kwocie 11 780,00 zł oraz koszty przygotowania dokumentacji 910,34 zł;



- lokal mieszkalny nr 1 w budynku nr 51 w Karwicy wraz z udziałem w gruncie, przy wpłacie jednorazowej w kwocie 7500,00 zł oraz koszty przygotowania dokumentacji 867,22 zł.

### Na mienie Gminy Ruciane – Nida nabyto:

- nieruchomość zabudowaną ozn. nr geod. 119/4, o pow. 1100 m<sup>2</sup> położoną w obrębie Osiniak;
- działkę o numerze 112/2, położonej w obrębie Ruciane - Nida, o powierzchni 0,2248 ha;
- nieruchomości gruntowe zabudowane, stanowiące działki o numerach 102, 103/1, 103/2, 104/1, 104/3, 104/7, 104/8, 104/9, 104/10, 104/11, 112/1, 112/3, 113, 114, 104/13, położone w obrębie Ruciane - Nida, o powierzchni 13,7993 ha,
- nieruchomości gruntowe zabudowanej, stanowiącej działki o numerach 104/5, 104/12, położonej w obrębie Ruciane-Nida, o powierzchni 0,6415 ha,

Łączny koszt nabytych nieruchomości wyniósł - 6 704 690,00 zł.

### W drodze bezprzetargowej nabyto lokale mieszkalne:

- lokal mieszkalny nr 1, o pow. użytkowej 36,95 m<sup>2</sup> usytuowany w budynku nr 17 w miejscowości Popielno, obręb Wierzba, gm. Ruciane - Nida wraz z pomieszczeniami przynależnymi, tj. piwnicą o pow. 3,70 m<sup>2</sup> i pomieszczeniem gospodarczym o pow. 14,74 m<sup>2</sup> oraz udziałem wielkości 5539/296710 części w nieruchomości wspólnej oznaczonej nr geodezyjnym 55 o powierzchni 1,2166 ha o wartości 45 800,00 zł;
- lokal mieszkalny nr 4, o pow. użytkowej 50,79 m<sup>2</sup> usytuowany w budynku nr 18 w miejscowości Popielno, ob. Wierzba, gm. Ruciane - Nida wraz z pomieszczeniami przynależnymi, tj. piwnicą o pow. 3,82 m<sup>2</sup> i pomieszczeniem gospodarczym o pow. 15,22 m<sup>2</sup> oraz udziałem wielkości 6983/296710 części w nieruchomości wspólnej oznaczonej nr geodezyjnym 55 o powierzchni 1,2166 ha o wartości 63 000,00 zł;
- lokal mieszkalny nr 5, o pow. użytkowej 38,85 m<sup>2</sup> usytuowany w budynku nr 20 w miejscowości Popielno, ob. Wierzba, gm. Ruciane - Nida wraz z pomieszczeniami przynależnymi, tj. piwnicą o pow. 9,46 m<sup>2</sup> i pomieszczeniem gospodarczym o pow. 14,92 m<sup>2</sup> oraz udziałem wielkości 6323/296710 części w nieruchomości wspólnej oznaczonej nr geodezyjnym 55 o powierzchni 1,2166 ha o wartości 48 200,00 zł;
- lokal mieszkalny nr 11, o pow. użytkowej 37,22 m<sup>2</sup> usytuowany w budynku nr 21 w miejscowości Popielno, ob. Wierzba, gm. Ruciane-Nida wraz z udziałem wielkości 3722/296710 części w nieruchomości wspólnej oznaczonej nr geodezyjnym 55 o powierzchni 1,2166 ha o wartości 46 200,00 zł.

Na kilka słów uwagi zasługuje zakup nieruchomości o powierzchni ponad 14 ha, po byłym tartaku, które mają bogatą historię, sięgającą początków XIX wieku. Rozkwit tartaku przypadał na rok 1900 r., tj. po jego przejęciu od E. Lehmannna przez Richarda Andersa. Gdy w 1999 r. tartak został sprywatyzowany, jego losy już toczyły się różnie. Przejmowanie tartaku przez nowych lub tych samych udziałowców pod zmienianą nazwą działalności: „DUET”, „SPEC”, „PRO”, „ATEXIM”, „PATRON”, „RE MARKET” i ostatniego właściciela spółka „MARWOOD”, miały już dość istotny wpływ na zaległe zobowiązania podatkowe, sięgające ponad 3 mln zł. Prowadzone zmiany właścicielskie uniemożliwiały





prorowadzenie efektywnych działań egzekucyjnych oprócz generowania dodatkowych kosztów jakie musiała ponieść gmina za podejmowane czynności.

Korzystając z możliwości prawnych, w drugiej połowie 2018 roku wraz z radnymi Rady Miejskiej Ruciane – Nida, podjęte zostały decyzje o wniesieniu do właściwego sądu wniosku o upadłość spółki – ostatniego właściciela terenu, która z początkiem 2019 roku została ogłoszona. Wniosek o ogłoszenie upadłości obejmujący likwidację majątku upadłego, tj. spółki MARWOOD został przesłany do właściwego sądu w lipcu 2018 roku, a pierwsza rozprawa odbyła się już w listopadzie tego samego roku. Postanowienie o ogłoszeniu upadłości, które rozpoczęło proces likwidacji, a w tym wezwanie wszystkich wierzycieli, wydane zostało w styczniu 2019 roku. Należy tutaj wskazać, iż majątek spółki obejmował dodatkowo nieruchomości na terenie siedmiu innych gmin. Rozpoczęcie procesu upadłościowego związane było z wniesieniem przez wszystkich wierzycieli zaliczek na poczet kosztów postępowania upadłościowego. Gmina Ruciane – Nida została zobowiązana do wniesienia zaliczki w wysokości 250 tys. zł.

Pierwsze postępowanie przetargowe ogłoszone było wiosną 2020 roku. Nieruchomości gruntowe położone w granicach byłego tartaku zostały wycenione na kwotę ponad 11 mln zł. Do postępowania tego nie została złożona żadna oferta. Kolejne postępowanie wyznaczone zostało na sierpień 2020 r., a cena wywoławcza przedmiotowych działek wynosiła 6.680.995,56 zł. Za zgodą radnych Rady Miejskiej gmina złożyła swoją ofertę proponując kwotę większą jedynie o 4 zł i 44 grosze. W dniu 12 sierpnia 2020 r. odbył się przetarg, w którym oprócz gminy startowały jeszcze dwa inne podmioty. W toku postępowania okazało się, że tylko oferta gminy została prawidłowo złożona i tylko ona może zostać uwzględniona w procedurze przetargowej. Informacja ta była najlepszą informacją tego dnia dla gminy, która dała nadzieję, że w przypadku zakupu nieruchomości z linią brzegową jeziora powstaną kolejne możliwości dla jej rozwoju.

W dniu 13 listopada 2020 roku Aktem notarialnym Rep. A. 43233/2020 Burmistrz Miasta i Gminy Ruciane-Nida działając w imieniu Gminy Ruciane - Nida dokonał zakupu zespołu nieruchomości położonych w miejscowości Ruciane-Nida, dla których Sąd Rejonowy w Piszczu IV Wydział Ksiąg Wieczystych prowadzi księgi wieczyste o numerach KW OL1P/00005368/6, OL1P/00032579/6, OL1P/00030203/6, o łącznej powierzchni 14,6656 ha.



Rysunek 23. Teren byłego tartaku (źródło: archiwum UMiG, AO)

Zakupiony teren po byłym tartaku objęty jest ustaleniami obowiązującego miejscowego planu zagospodarowania przestrzennego.





Rysunek 24. Wyrys z miejscowego planu zagospodarowania przestrzennego zabudowy mieszkalno-usługowej części miasta Ruciane – Nida - Uchwała XXXV/66/2005 z dnia 29.09.2005 r. (źródło: archiwum UMiG, AO)

Zgodnie z obowiązującym planem miejscowym teren tartaku posiada przeznaczenie m.in. pod usługi turystyczne, wewnętrzny basen portowy oraz zabudowę ze stałym pobytem ludzi.



## **9. POMOC SPOŁECZNA**

Miejsko - Gminny Ośrodek Pomocy Społecznej w Rucianem - Nidzie jest gminną jednostką organizacyjną, nie posiadającą osobowości prawnej, powołaną do realizacji zadań z zakresu pomocy społecznej. Ośrodek realizując zadania zgodnie z ustawą o pomocy społecznej ma na celu umożliwienie osobom i rodzinom przezwyciężanie trudnych sytuacji życiowych, których nie są one w stanie pokonać, wykorzystując własne uprawnienia, zasoby i możliwości, wspiera osoby i rodziny w wysiłkach zmierzających do zaspokojenia niezbędnych potrzeb i umożliwia im życie w warunkach odpowiadających godności człowieka. Zadaniem pomocy społecznej jest także zapobieganie trudnym sytuacjom życiowym przez podejmowanie działań zmierzających do życiowego usamodzielnienia osób i rodzin oraz ich integracji ze środowiskiem. Wypełniając swoje zadania Miejsko - Gminny Ośrodek Pomocy Społecznej kieruje się zasadami równości, pomocniczości, solidarności oraz subsydiarności, mając na względzie interes społeczny i słuszny interes obywateli. Miejsko - Gminny Ośrodek Pomocy Społecznej w Rucianem - Nidzie, jako jednostka organizacyjna pomocy społecznej wchodzi w skład systemu polityki społecznej miasta i gminy Ruciane - Nida. Jednostka działalność swoją prowadzi w oparciu o statut oraz regulamin organizacyjny. Poza zadaniami wynikającymi z ustawy o pomocy społecznej realizuje również zadania związane z kompleksowym wsparciem rodziny, takimi jak dodatki mieszkaniowe i energetyczne, świadczenia rodzinne, wychowawcze i pielęgnacyjne, pomoc materialna o charakterze socjalnym dla uczniów, czy działania wspierające dla rodzin wielodzietnych, osób starszych, niepełnosprawnych.

Ośrodek wspierając osoby i rodziny w trudnych sytuacjach życiowych z jednej strony dąży do zapewnienia bezpieczeństwa socjalnego, z drugiej stosuje zasadę pomocniczości nakierowaną na wykorzystanie własnych zasobów, potencjału i aktywności. Poprzez realizację dodatkowych projektów nie ogranicza się wyłącznie do wypłaty zasiłków podopiecznym, ale poszukuje innowacyjnych form pracy z osobami zagrożonymi wykluczeniem społecznym mającym na celu ich aktywizację społeczną i zawodową. Ponadto, wzorem lat wcześniejszych, Ośrodek kontynuował współpracę z licznymi organizacjami pozarządowymi, instytucjami rynku pracy (Powiatowym Urzędem Pracy, Centrum Integracji Społecznej w Piszcu i Białej Piskiej), instytucjami zarządzającymi funduszami unijnymi (Urzędem Marszałkowskim, Ministerstwem Rodziny, Pracy i Polityki Społecznej) czy służbami mundurowymi (Policją, Zakładem Karnym). Podstawą do rozwiązywania problemów społecznych jest wsparcie rodziny w odbudowywaniu prawidłowych relacji w rodzinie oraz we właściwym wypełnianiu ról społecznych przez jej członków. Wsparcie rodziny powinno być w miarę możliwości wczesne i mieć charakter profilaktyczny, ochronny. Priorytetem wspierania rodziny jest zapewnienie odpowiednich warunków rozwoju dzieci, młodzieży oraz kształtowania wartości i norm związanych z ich wychowaniem. Rodzina, w pierwszej kolejności, powinna mieć możliwość samodzielnego zmierzenia się ze swymi problemami, co pozwala zwiększyć jej szansę na prawidłowe funkcjonowanie w środowisku oraz stymuluje aktywność własną, wyzwala potencjał i pozwala na uczenie się nowych umiejętności.



Pomoc powinna w miarę możliwości doprowadzić do życiowego usamodzielnienia osób i rodzin poprzez przezwyciężanie trudnych sytuacji życiowych przy wykorzystaniu własnych zasobów oraz zasobów środowiska. Osoby i rodziny korzystające z pomocy społecznej są obowiązane do współudziału w rozwiązywaniu ich trudnej sytuacji życiowej. Pomoc powinna być nakierowana na wykorzystanie zasobów własnych rodziny, na wsparcie osoby w rodzinie, w środowisku lokalnym przy wykorzystaniu grup samopomocowych, Kościołów, organizacji pozarządowych. Wsparcie instytucjonalne w sytuacji, gdy osoba, jej otoczenie, rodzina, środowisko lokalne, staje przed problemami, których samodzielnie nie potrafi rozwiązać. Formy wsparcia dziennego powinny być wykorzystane przed formami całodobowymi. Działania powinny służyć odbudowie i podtrzymaniu umiejętności uczestniczenia w życiu społeczności lokalnej i pełnieniu ról społecznych oraz integracji osób i rodzin z grup szczególnego ryzyka.

Miejsko - Gminny Ośrodek Pomocy Społecznej w Rucianem - Nidzie, funkcjonuje w strukturach miasta od 1990 r., udzielając mieszkańcom/klientom wsparcia (nie tylko finansowego), które umożliwia im samodzielną egzystencję, dając szansę na zaspokojenie podstawowych potrzeb, włączenie społeczne, skuteczną realizację ról społecznych, a także szansę na rozwój. Zadania w zakresie pomocy społecznej, rodzaje świadczeń, zasady i tryb ich udzielania polegają w szczególności na:

- przyznawaniu i wypłacaniu przewidzianych ustawą świadczeń;
- pracy socjalnej;
- prowadzeniu i rozwoju niezbędnej infrastruktury socjalnej;
- analizie i ocenie zjawisk rodzących zapotrzebowanie na świadczenia z pomocy społecznej;
- realizacji zadań wynikających z rozeznaczonych potrzeb społecznych;
- rozwijaniu nowych form pomocy społecznej i samopomocy w ramach zidentyfikowanych potrzeb.

Liczba zatrudnionych pracowników Ośrodka w Rucianem - Nidzie według stanu na dzień 31.12.2020 r. wynosiła 16 osób, tj. 15 etatów (w przeliczeniu na pełen etat). Jedna osoba była zatrudniona wówczas w zastępstwie. Jedna osoba przebywała na urlopie macierzyńskim. Ośrodek pomocy społecznej zatrudnia pracowników socjalnych proporcjonalnie do liczby ludności gminy w stosunku jeden pracownik socjalny zatrudniony w pełnym wymiarze czasu pracy na 2000 mieszkańców lub proporcjonalnie do liczby rodzin i osób samotnie gospodarujących, objętych pracą socjalną w stosunku jeden pracownik socjalny zatrudniony w pełnym wymiarze czasu pracy na nie więcej niż 50 rodzin i osób samotnie gospodarujących.

W ostatnich latach obserwuje się stały wzrost liczby realizowanych przez pomoc społeczną zadań, co wiąże się z koniecznością stałego doskonalenia zawodowego, poszerzania posiadanej wiedzy i umiejętności. Rosnące wymagania w stosunku do pracowników socjalnych, jak i pracowników obsługi administracyjno – finansowej Ośrodka, owocują corocznym wzrostem poziomu wykształcenia kadry. Zdecydowana większość pracowników legitymuje się wykształceniem wyższym – 9 osób, a tylko 5 osób z wykształceniem średnim. Pracownicy Ośrodka w 2020 r. uczestniczyli w różnego rodzaju kursach, szkoleniach, konferencjach oraz seminariach organizacyjnych przez firmy zewnętrzne, a także przez Miejsko - Gminny Ośrodek Pomocy Społecznej. W roku analizowanym pracownicy wzięli udział w 21 płatnych i bezpłatnych szkoleniach





zewewnętrznych i wewnętrznych. Podstawową przesłanką udzielenia osobom i rodzinom wsparcia, w ramach pomocy społecznej jest trudna sytuacja życiowa, której nie można przezwyciężyć mimo uprzedniego wykorzystania wszystkich własnych środków, możliwości i uprawnień. Trudna sytuacja życiowa to, w szczególności zaistnienie jednej z okoliczności wymienionych w obowiązujących przepisach o pomocy społecznej przy uwzględnieniu kryterium dochodowego, tj. dochodu w rodzinie nie przekraczającego kwoty 528,00 zł netto na osobę w rodzinie, natomiast u osoby samotnej 701,00 zł netto. Liczba osób, które skorzystały ze świadczeń z zakresu pomocy społecznej w roku 2020 wyniosła 706 osób, przy czym liczba osób długotrwale korzystających ze świadczeń z powodu ubóstwa, długotrwałej choroby, bezrobocia lub niewydolności wychowawczej kształtowała się na poziomie 363 osób, przyjmując tendencje spadkowe w porównaniu do lat 2018 – 2020.

**Tabela 36.** Liczba osób korzystających ze świadczeń z zakresu pomocy społecznej na przełomie lat 2018 – 2020 (źródło: opracowanie własne na podstawie danych z MGOPS).

Wyszczególnienie	2020	2019	2018
Liczba osób, które skorzystały ze świadczeń z zakresu pomocy społecznej z podziałem na świadczenia w ramach zadań własnych i zadań zleconych.	407	373	392

**Tabela 37.** Liczba osób długotrwale korzystających ze świadczeń z zakresu pomocy społecznej na przełomie lat 2018 – 2020 (źródło: opracowanie własne na podstawie danych z MGOPS).

Wyszczególnienie	2020	2019	2018
Liczba osób długotrwale korzystających ze świadczeń z powodu ubóstwa, długotrwałej choroby, bezrobocia czy niewydolności wychowawczej	334	395	363

Praca socjalna należy do zadań własnych samorządu gminnego o charakterze obligatoryjnym i jest świadczeniem niepieniężnym. Jest świadczona osobom i rodzinom bez względu na posiadany dochód i nie wymaga wydania decyzji przez organ pomocy społecznej. Praca socjalna jest działalnością mającą na celu pomoc osobom i rodzinom we wzmacnianiu lub odzyskiwaniu zdolności do funkcjonowania w społeczeństwie poprzez pełnienie odpowiednich ról społecznych oraz tworzenie warunków sprzyjających temu celowi. Wskaźnik pracy socjalnej stanowi stosunek liczby rodzin objętych pracą socjalną do rodzin, którym przyznano świadczenie. W roku 2020 wskaźnik ten był na poziomie 71,61%, gdzie w latach 2018- 2019 kształtował się na poziomie 97 %. W ramach pracy socjalnej dokonuje się licznych działań mających na celu poprawę jakości życia osób i rodzin. Takim działaniem jest między innymi zawarcie kontraktu socjalnego, który jest pisemną umową zawartą z osobą ubiegającą się o pomoc, określającą uprawnienia i zobowiązania stron umowy w ramach wspólnie podejmowanych działań zmierzających do przezwyciężenia trudnej sytuacji życiowej osoby lub rodziny.



Jedną z przyczyn korzystania z pomocy społecznej jest również bezdomność. Obok udzielania świadczeń, pomoc kierowana do osób bezdomnych obejmuje między innymi zabezpieczenie schronienia w placówkach przeznaczonych dla osób bezdomnych oraz współpracę z innymi podmiotami oraz inicjowanie akcji pomocowych adresowanych do osób bezdomnych. Podstawowym świadczeniem, z którego korzystają bezdomni zwłaszcza w okresie zimowym jest zapewnienie schronienia. Na terenie Rucianem - Nidzie osoby bezdomne nie mogą korzystać ze schronienia w schroniskach, ponieważ gmina nie prowadzi takich jednostek. Osoby bezdomne z terenu gminy kierowane są do Stowarzyszenia Monar – Markot w Ełku oraz Schroniska dla Osób Bezdomnych CARITAS w Ełku. Z dokonanej analizy oraz z diagnozy środowiska wynika, że bezdomność występująca w gminie to w głównej mierze tzw. bezdomność z wyboru, która jest przejawem patologii indywidualnej przez odrzucenie powszechnie respektowanych wzorów obyczajowych, co zbiega się z zaburzeniami psychicznymi, zdrowotnymi, w tym związanymi z uzależnieniami oraz brakiem oparcia i pomocy ze strony rodziny.

Na przestrzeni ostatnich lat daje się zauważyć zwiększający się procent osób bezdomnych, które na margines życia społecznego trafiają poprzez silne uzależnienie od alkoholu i związane z tym zaniedbania w sferze zawodowej oraz mieszkaniowej. Osoby tracą pracę, nie mogą uzyskać nowej lub jej utrzymać, co w następstwie także skutkuje zadłużeniami mieszkaniowymi i eksmisją z zajmowanego mieszkania lub doprowadzeniem zajmowanych budynków do stanu, w których z uwagi na bezpieczeństwo, nie można zamieszkiwać.

Świadczenia pomocy społecznej są zróżnicowane, niektóre z nich mają charakter obligatoryjny, a inne fakultatywny. Każdy rodzaj świadczenia ma ustawowo określone przesłanki będące podstawą ich przyznania. W 2020 roku Miejsko - Gminny Ośrodek Pomocy Społecznej w Rucianem - Nidzie zrealizował następujące świadczenia pieniężne:

- Zasiłek stały, który został wypłacony 14 osobom niezdolnym do pracy z powodu wieku lub niepełnosprawności, w tym w większości osobom samotnym. Zasiłek przyznawany jest w ustawowej wysokości wynikającej z różnicy pomiędzy kryterium dochodowym, a posiadanym dochodem. Zasiłek wypłacono w łącznej kwocie 72657,54 zł.
- Składka zdrowotna, która została opłacana za 34 osoby pobierające zasiłek stały oraz odbywających staż zawodowy w CIS, które nie posiadają ubezpieczenia zdrowotnego z innego tytułu. Składkę wypłacono w wysokości 15.075,24 zł.
- Zasiłek okresowy, który przysługuje w szczególności ze względu na długotrwałą chorobę, niepełnosprawność, bezrobocie. Ustawa o pomocy społecznej szczegółowo określa wysokość zasiłków okresowych. Kwota zasiłku okresowego stanowi różnicę między kryterium dochodowym, a posiadanym dochodem, z tym że zasiłek nie może być niższy od 50% tej różnicy, jednak nie mniejszy niż 20,00 zł. Łączna kwota zasiłków okresowych dla 74 osób w 2020r. wyniosła 128.688,21 zł.
- Zasiłek celowy, który może być przyznany w celu zaspokojenia niezbędnej potrzeby bytowej. Może on być przyznany w szczególności na pokrycie części lub całości kosztów zakupu opału, żywności, leków i leczenia, odzieży i obuwia, niezbędnych przedmiotów użytku domowego, drobnych remontów i napraw sprzętu użytku domowego, a także kosztów pogrzebu. Do otrzymania zasiłku celowego uprawnione są również osoby lub rodziny, które poniosły straty



w wyniku zdarzenia losowego, bądź klęski żywiołowej lub ekologicznej. W tego rodzaju przypadkach świadczenie to może być przyznane niezależnie od dochodu i może nie podlegać zwrotowi. Jeśli osoba lub rodzina marnotrawi przyznane świadczenia, celowo je niszczy lub korzysta w sposób niezgodny z przeznaczeniem bądź marnotrawi własne zasoby finansowe, może nastąpić ograniczenie świadczeń lub odmowa ich przyznania. Łączna kwota zasiłków celowych dla 35 osób w 2020 r. wyniosła 20.480,00 zł.

- Sprawienie pogrzebu, w tym osobom bezdomnym, należy do zadań własnych gminy o charakterze obowiązkowym. Sprawienie pogrzebu odbywa się w sposób ustalony przez gminę zgodnie z wyznaniem zmarłego. Dotyczy osób zmarłych, które nie były ubezpieczone i nie pozostawiły masy spadkowej, nie miały rodziny lub rodzina nie była w stanie sprawić pochówku z uwagi na trudną sytuację finansową. W 2020 r. Ośrodek zlecił jedno sprawienie pogrzebu zakładowi pogrzebowemu. Usługa ta została zrefundowana przez ZUS;
- Udzielenie schronienia następuje przez przyznanie tymczasowego miejsca noclegowego w noclegowniach, schroniskach, domach dla bezdomnych i innych miejscach do tego przeznaczonych. W 2020r. opłatę na pobyt w schroniskach dokonano za 5 bezdomnych na kwotę 43710,27 zł.
- Wynagrodzenie za sprawowanie opieki nad osobami ubezwłasnowolnionymi należne opiekunowi z tytułu sprawowania opieki przyznawane jest przez sąd właściwy ze względu zamieszkania osoby podlegającej opiece, a w przypadku braku miejsca jej zamieszkania – sąd miejsca jej pobytu. Przyznawanie wynagrodzenia przez sąd wynika stąd, że wykonuje on stały nadzór nad sprawowaniem opieki i w związku z tym dysponuje wiedzą o dochodach i majątku podopiecznego. W 2020 roku Miejsko - Gminny Ośrodek Pomocy Społecznej w Rucianem – Nidzie nie wypłacił żadnemu opiekunowi wynagrodzenia za sprawowanie opieki nad osobami ubezwłasnowolnionymi oraz wypłacił 1 osobie wynagrodzenie za sprawowanie kurateli.

Miejsko - Gminny Ośrodek Pomocy Społecznej w Rucianem - Nidzie wydaje decyzje administracyjne w przedmiocie potwierdzania prawa do świadczeń opieki zdrowotnej. Z potwierdzenia prawa do świadczeń opieki zdrowotnej na podstawie obowiązujących przepisów prawa na okres 90 dni mogą korzystać: osoby nieubezpieczone, osoby posiadające obywatelstwo polskie, osoby posiadające miejsce zamieszkania na terytorium RP, osoby, które spełniają kryterium dochodowe obowiązujące w pomocy społecznej, co do których nie stwierdzono dysproporcji pomiędzy dochodem a rzeczywistą sytuacją majątkową.

Wydanie przedmiotowej decyzji poprzedza postępowanie analogiczne jak w przypadku przyznawania świadczeń z pomocy społecznej, a więc niezbędne jest przeprowadzenie rodzinnego wywiadu środowiskowego przez pracownika socjalnego. W wyniku tego wywiadu ustala się, czy dana osoba spełnia wymogi ustawowe i czy możliwe jest potwierdzenie prawa do świadczeń opieki zdrowotnej finansowanych ze środków publicznych.





Strategicznym celem Programu wieloletniego „Pomoc państwa w zakresie dożywiania” na lata 2014-2020 jest ograniczenie zjawiska niedożywienia dzieci i młodzieży z rodzin o niskich dochodach lub znajdujących się w trudnej sytuacji życiowej, ze szczególnym uwzględnieniem uczniów z terenów objętych wysokim poziomem bezrobocia oraz osób dorosłych: samotnych, w podeszłym wieku, chorych lub osób niepełnosprawnych.

Pomoc w formie posiłku, ze szczególnym uwzględnieniem posiłku gorącego przyznana była bezpłatnie osobom, których dochód na osobę w rodzinie nie przekraczał kwoty 792,00 zł (528 zł kryterium dochodowe dla osoby w rodzinie x 150%), a dla osoby samotnie gospodarującej 1 051,50 zł (701 zł kryterium dochodowe dla osoby samotnie gospodarującej x 150%).

Program jest elementem polityki społecznej państwa w zakresie:

- wsparcia finansowego gmin w wypełnieniu zadań własnych o charakterze obowiązkowym,
- poprawy poziomu życia rodzin o niskich dochodach,
- poprawy poziomu życia dzieci i młodzieży,
- kształtowania właściwych nawyków żywieniowych.

W ramach programu wsparcia udziela się w szczególności:

- dzieciom do czasu podjęcia nauki w szkole podstawowej,
- uczniom do czasu ukończenia szkoły podstawowej,
- osobom i rodzinom znajdującym się w sytuacjach wymienionych w art. 7 ustawy z dnia 12 marca 2004 r. o pomocy społecznej, w szczególności osobom samotnym, w podeszłym wieku, chorym lub niepełnosprawnym.

Tabela. 38. Realizacja programu wieloletniego „Pomoc Państwa w zakresie dożywiania” w roku 2020 (źródło: opracowanie własne MGOPS).

Rodzaj pomocy	Rok 2020 [zł]
Koszt programu ogółem	175.209,50
Pomoc w formie posiłków	50.109,50
Pomoc w formie zasiłku celowego	125.100,00

Pomoc w formie dożywiania przyznawano na podstawie przeprowadzonego wywiadu środowiskowego, tj. na zasadach określonych w Uchwale Rady Ministrów o ustanowieniu programu wieloletniego „Pomoc państwa w zakresie dożywiania” oraz w ustawie o pomocy społecznej. Dożywianie prowadzone było łącznie w 34 placówkach na terenie miasta Ruciane – Nida i innych gminach, w tym:

- w 3 przedszkolach,
- 12 szkołach

Posiłek zapewniany jest w formie pełnego obiadu w przedszkolach. Najwięcej osób skorzystało z pełnego obiadu w przedszkolach i szkołach. W przypadku braku możliwości zapewnienia posiłku lub gdy przyznanie pomocy w formie posiłku było nieuzasadnione ze względu na sytuację osobistą lub rodzinną Miejsko - Gminny Ośrodek Pomocy



Spółecznej przyznawał finansową pomoc w formie zasiłku celowego z przeznaczeniem na zakup posiłku lub żywności (w okresie wakacyjnym – lipiec i sierpień oraz w miesiącach październik, listopad i grudzień).

Z każdą placówką prowadzącą dożywianie w ramach wieloletniego programu „Pomoc państwa w zakresie dożywiania” zostały zawarte umowy. Zgodnie z nimi placówki zostały zobowiązane do comiesięcznego rozliczania się z ilości wydanych posiłków na podstawie imiennej listy uczniów, korzystających z dożywiania. Rozliczenia te weryfikowane są z wystawionymi decyzjami administracyjnymi.

Program osłonowy w zakresie dożywiania dzieci i młodzieży w Gminie Ruciane - Nida na lata 2015 – 2020, stanowi wsparcie Gminy w szczególnie uzasadnionym przypadku udzielenia pomocy, gdy uczeń lub dziecko wyrażą chęć zjedzenia posiłku a odpowiednio dyrektor szkoły lub przedszkola poinformuje ośrodek pomocy społecznej o potrzebie udzielenia pomocy w formie posiłku.

Ubóstwo rodzin, zjawisko niedożywienia dzieci i uczniów a także znaczące wydatki na żywność pogarszają standard życia rodzin, a tym samym ograniczają możliwość zabezpieczenia podstawowych potrzeb życiowych pozostających na ich utrzymaniu dzieci. Ministerstwo zaleciło uchwalenie w poszczególnych gminach Programu osłonowego, na podstawie którego w szczególnie uzasadnionych przypadkach, udzielana jest pomoc dla dziecka w formie posiłku bez przeprowadzania rodzinnego wywiadu środowiskowego, przy jednoczesnym zastrzeżeniu, iż liczba dzieci nie może przekroczyć 20% liczby uczniów i dzieci dożywianych w szkołach i przedszkolach na terenie gminy w poprzednim miesiącu kalendarzowym. Na wniosek dyrektora szkoły lub przedszkola w ramach programu udziela się wsparcia: dzieciom do czasu podjęcia nauki w szkole podstawowej, uczniom do czasu ukończenia nauki w szkole podstawowej. Program realizuje Miejsko - Gminny Ośrodek Pomocy Społecznej w Rucianem - Nidzie jako samorządowa jednostka pomocy społecznej we współpracy z innymi samorządowymi jednostkami organizacyjnymi gminy (szkoły podstawowe) oraz szkołami lub przedszkolami prowadzonymi przez inne samorządy gminne albo podmiotami prowadzącymi szkoły lub przedszkola niepubliczne do których uczęszczają dzieci i młodzież z terenu miasta i gminy Ruciane - Nida.

Miejsko - Gminny Ośrodek Pomocy Społecznej w Rucianem - Nidzie w 2020 roku realizował zadania polegające na przyznawaniu uczniom pomocy materialnej o charakterze socjalnym w formie stypendiów szkolnych w kwocie 75.960,00 zł.

Stypendium szkolne może otrzymać uczeń znajdujący się w trudnej sytuacji materialnej wynikającej z niskich dochodów rodziny, w szczególności gdy w rodzinie występuje: bezrobocie, niepełnosprawność, ciężka lub długotrwała choroba, wielodzietność, trudności w wypełnianiu funkcji opiekuńczo – wychowawczych, alkoholizm lub narkomania, a także gdy rodzina jest niepełna lub wystąpiło zdarzenie losowe. Stypendium szkolne może być udzielane uczniom w formie:

- całkowitego lub częściowego pokrycia kosztów udziału w zajęciach edukacyjnych, w tym wyrównawczych, wykraczających poza zajęcia realizowane w szkole w ramach planu nauczania, a także udziału w zajęciach edukacyjnych realizowanych poza szkołą,
- pomocy rzeczowej o charakterze edukacyjnym, w tym w szczególności zakupu podręczników,



- w formie całkowitego lub częściowego pokrycia kosztów związanych z pobieraniem nauki poza miejscem zamieszkania.

Zgodnie z obowiązującymi przepisami wnioski w sprawie stypendiów szkolnych dla uczniów szkół podstawowych i szkół ponadpodstawowych przyjmowano od 1 do 17 września 2020 r. Miesięczna wysokość dochodu na osobę w rodzinie ucznia uprawniająca do ubiegania się o stypendium szkolne nie mogła być wyższa niż 514 zł. W związku z wejściem w życie od dnia 1 października 2019 r. Rozporządzenia Rady Ministrów w sprawie zweryfikowanych kryteriów dochodowych oraz kwot świadczeń pieniężnych z pomocy społecznej, kryterium dochodowe uprawniające do w/w pomocy wynosi od dnia 1 października 2019 r. - 528 zł na osobę w rodzinie. Dochód na osobę w rodzinie ustalany był na zasadach określonych w ustawie o pomocy społecznej. Na wypłatę stypendiów szkolnych w 2020 r. przeznaczono kwotę 87.169,00 zł, w tym 17.434 zł ze środków własnych Miasta i Gminy Ruciane - Nida.

Zryczałtowany dodatek energetyczny przysługuje odbiorcy wrażliwemu energii elektrycznej. Odbiorca wrażliwy energii elektrycznej to osoba, której przyznano dodatek mieszkaniowy w rozumieniu ustawy o dodatkach mieszkaniowych, która jest stroną umowy kompleksowej lub umowy sprzedaży energii elektrycznej zawartej z przedsiębiorstwem energetycznym i zamieszkuje w miejscu dostarczania energii elektrycznej. Dodatek energetyczny wypłacają gminy po otrzymaniu dotacji celowej z budżetu państwa na finansowanie wypłat dodatku energetycznego. Dodatek energetyczny wynosi rocznie nie więcej niż 30% iloczynu limitu zużycia elektrycznej oraz średniej ceny energii elektrycznej dla odbiorcy energii elektrycznej w gospodarstwie domowym. Miejsko - Gminny Ośrodek Pomocy Społecznej w 2020 roku wypłacił 12 dodatków energetycznych na kwotę 184,72 zł dla 1 gospodarstwa domowego. Liczba wydanych decyzji administracyjnych w 2020 roku wyniosła 2.

W 2020 r. Ośrodek kontynuował realizację specjalistycznej pracy socjalnej w zakresie asysty rodzinnej. Realizacja zadań z zakresu asysty rodzinnej stanowi odpowiedź na zidentyfikowane potrzeby korzystających z pomocy Ośrodka mieszkańców Miasta i Gminy Ruciane - Nida. Celem świadczenia usługi jest poprawa sytuacji życiowej rodzin w trudnej sytuacji rodzinnej, w tym w szczególności stworzenie optymalnych warunków służących wychowywaniu dzieci i pokonywaniu bieżących problemów, nabycie i doskonalenie umiejętności społecznych rodziców i zwiększenie kompetencji rodzicielskich. Adresaci usługi to rodziny, w których dominującym problemem są trudności opiekuńczo – wychowawcze z dziećmi, gotowe do rozwiązywania swojej trudnej sytuacji i współpracujące z pracownikiem socjalnym, posiadające zasoby pozwalające rozwiązać zidentyfikowane problemy przy wykorzystaniu posiadanych możliwości i zasobów, w szczególności zagrożone wykluczeniem społecznym oraz umieszczeniem dzieci w placówce opiekuńczo – wychowawczej. Usługa w zakresie asysty rodzinnej była realizowana na terenie miasta Ruciane - Nida przez dwóch odpowiednio przygotowanych asystentów. Pracownicy realizujący zadania z zakresu asysty rodzinnej objęli wsparciem 57 rodzin.

Ustawa o wspieraniu rodziny i systemie pieczy zastępczej nakłada na gminę obowiązek realizacji zadań w zakresie wspierania rodziny i systemu pieczy zastępczej.



Praca z rodziną winna być połączona z jej własną aktywnością. Organizując różnorodne formy pomocy na rzecz rodziny wieloproblemowej, należy konsekwentnie realizować zasadę podstawowej roli opiekuńczej i wychowawczej rodziny w rozwoju dziecka. Należy ją wspierać i wspomagać tak, aby przywrócić jej prawidłowe funkcjonowanie. Stąd podstawowym założeniem jest wsparcie rodziny naturalnej oraz eliminowanie takich sytuacji, kiedy dziecko musi opuścić swoją rodzinę. Umieszczenie dziecka w systemie pieczy zastępczej nie oznacza rozwiązania problemu rodziny. Ze względu na więzi emocjonalne dziecka z rodziną i środowiskiem konieczne jest motywowanie rodziców do zmiany oraz praca prowadząca do stworzenia prawidłowych warunków rozwoju dziecka w rodzinie naturalnej i jego powrót do domu. Pomoc na rzecz rodzin, którą oferuje Miejsko - Gminny Ośrodek Pomocy Społecznej w Rucianem - Nidzie oraz partnerzy jest nakierowana w pierwszej kolejności na wykorzystywanie zasobów własnych rodziny, a pomoc ze strony instytucji jest uruchamiana dopiero wtedy, kiedy rodzina musi zmierzyć się z problemami, których nie jest w stanie samodzielnie rozwiązać.

Asystent rodziny, w czasie wspólnych działań współpracuje z członkami rodziny, pomaga w codziennej organizacji dnia, doradza w zarządzaniu budżetem, informuje o właściwej komunikacji z urzędami, instytucjami oraz placówkami wsparcia rodziny, pomaga wypełniać dokumentację oraz uczy komunikować się pracownikami szkoły czy przedszkola w przypadku dzieci uczących się. Motywuje do podnoszenia kwalifikacji zawodowych czy znalezienia zatrudnienia. Najważniejsze jest jednak bezpieczeństwo dzieci. Może być i tak, że czasem zachowania destruktcyjne rodziców zagrażają zdrowiu i życiu dzieci. Rodzic pracuje wtedy nad zmianą, gdy dziecko jest w pieczy zastępczej krótkoterminowej. Nie każda rodzina będzie też chciała i potrafiła skorzystać z tej formy wsparcia. Niemniej jednak asystentura winna być rozumiana jako forma wsparcia a nie przymusu. Asystent rodziny pracuje z rodziną w oparciu o plan pracy. Współpraca z rodziną jest długofalowa, w zależności od potrzeb rodziny prowadzona średnio przez 2 lata, w uzasadnionych przypadkach może być wydłużona do 3 lat. Asystent rodziny pracuje jednocześnie średnio z 10 - 15 rodzinami. Celem głównym pracy asystenta rodziny jest osiągnięcie przez rodzinę takiego poziomu stabilności życiowej i odpowiedzialności za własne życie, który pozwala jej, o ile to możliwe, na samodzielne funkcjonowanie i wychowywanie dzieci.

Miejsko - Gminny Ośrodek Pomocy Społecznej w Rucianem - Nidzie w 2020 roku zatrudnił dwóch asystentów rodziny na umowę o pracę na pełny etat, a od 24 września 2020 roku jednego asystenta rodziny zatrudnionego na podstawie umowy o świadczenie usługi.

W 2020 roku asystenci rodziny pracowali z 12 rodzinami. Zgodnie z ustawą o wspieraniu rodziny i systemie pieczy zastępczej, w roku analizowanym monitoringiem zostało objętych 5 rodzin.

Zgodnie z zapisami ustawy o wspieraniu rodziny i systemie pieczy zastępczej, Miejsko - Gminny Ośrodek Pomocy Społecznej w Rucianem - Nidzie zobowiązany jest do ponoszenia części wydatków ze względu na umieszczenie dziecka w rodzinnej pieczy zastępczej albo w instytucjonalnej pieczy zastępczej. W 2020 roku do Ośrodka nie wpłynęła żadna decyzja o umieszczeniu dzieci w pieczy zastępczej jak również noty obciążeniowe dotyczące pokrycia części kosztów związanych z utrzymaniem dziecka w pieczy zastępczej. Z lat ubiegłych w pieczy zastępczej przebywa nadal 7 dzieci. Łączny koszt refundacji pobytu 7 dzieci w pieczy zastępczej za rok 2020 wyniósł 43.243,43 zł.



Asystenci rodziny podejmowali różne działania, wspierające rodziny znajdujące się w trudnej sytuacji życiowej, w tym między innymi mające na celu edukację rodziny, zarówno w zakresie zwiększania kompetencji rodzicielskich, jak i dotyczące higieny, zdrowego odżywiania, sposobów spędzania czasu z dzieckiem czy też gospodarowania budżetem domowym. Ważnym elementem działań asystentów rodziny były działania motywujące członków rodziny – zarówno w zakresie podnoszenia kwalifikacji zawodowych, poszukiwania zatrudnienia czy podjęcia leczenia odwykowego. Istotnym elementem współżycia społecznego są kontakty z różnymi osobami i podmiotami życia publicznego w tym między innymi współpraca ze szkołami, kuratorami, czy innymi instytucjami. I tu także rodziny mogły liczyć na wsparcie. Często okazywało się, że potrzebna jest między innymi pomoc przy napisaniu pisma urzędowego, podania czy życiorysu. Ogólnie asystenci rodzin wspierali rodziny w kontaktach z urzędami. Jednak najczęściej rodziny uzyskiwały wsparcie przy rozwiązywaniu problemów bieżących, codziennych. Uczono rodziny sztuki mediacji poprzez wspólne omawianie problemów na forum rodziny, niwelowania konfliktów w celu poprawy relacji w rodzinie. Nieraz jednak niezbędna była koordynacja działań rodziny obejmująca opracowywanie i nadzór nad realizacją planu pracy z rodziną. W przypadku potrzeby udzielenia pomocy psychologicznej, członków rodzin kierowano do specjalistów. Efektywność w/w działań zależała jednak od wielu czynników, w tym między innymi – od: chęci czy braku chęci współpracy ze strony rodzin, zbyt dużej demoralizacji rodzin, roszczeniowej postawy i wyuczonej bezradności, złego sposobu pojmowania celu oferowanej pomocy i konieczności zmiany postaw w rodzinie, oporu i strachu przed zmianą, dziedziczności nieprawidłowych wzorców postępowania, zaburzeń psychicznych i agresywnej osobowości, czy też upośledzenia rodziców lub brak motywacji rodzin do zmiany.

W 2020 r. Miejsko - Gminny Ośrodek Pomocy Społecznej w Rucianem - Nidzie kontynuował działania związane z przeciwdziałaniem przemocy w rodzinie, podejmowane w oparciu o ustawę o przeciwdziałaniu przemocy w rodzinie oraz Rozporządzenie Rady Ministrów w sprawie procedury „Niebieskie Karty” oraz wzorów formularzy „Niebieskie Karty”. MGOPS prowadzi sprawy administracyjne Zespołu Interdyscyplinarnego. Sprawozdanie ze realizacji działań związanych z przeciwdziałaniem przemocy w rodzinie leży po stronie przewodniczącego Zespołu Interdyscyplinarnego.

Karta Dużej Rodziny przysługuje rodzinom z przynajmniej trójką dzieci, niezależnie od dochodu. Wydawana jest bezpłatnie, każdemu członkowi rodziny. Karta przysługuje samotnemu rodzicowi, rodzicom (także zastępczym, opiekunom w pieczy zastępczej), małżonkowi rodzica. Kartę otrzymują nie tylko obywatele polscy, ale też cudzoziemcy mający pozwolenie na pobyt stały w Polsce. Rodzice mogą korzystać z karty dożywotnio, dzieci - do 18 roku życia lub do ukończenia nauki, maksymalnie do osiągnięcia 25 lat. Osoby niepełnosprawne otrzymają kartę na czas trwania orzeczenia o niepełnosprawności. Co ważne, rodzice nie muszą być małżeństwem – o kartę mogą się starać także osoby pozostające w związkach partnerskich i rozwodnicy. Karta oferuje system zniżek oraz dodatkowych uprawnień. Jej posiadacze mają możliwość korzystania z katalogu oferty kulturalnej, rekreacyjnej czy transportowej na terenie całego kraju. Zniżki mogą oferować nie tylko instytucje publiczne, ale również przedsiębiorcy prywatni. Przystępując do programu zyskują prawo do posługiwania się znakiem „Tu honorujemy Ogólnopolską Kartę Dużej Rodziny”.





Do najważniejszych problemów ludzi starszych i niepełnosprawnych należy samotność i poczucie nieprzydatności. Prowadzą one do stopniowej marginalizacji i wykluczenia ze społeczności lokalnej. Przesłaniem niesionej przez ośrodek pomocy było zapobieganie temu zjawisku, zwłaszcza wśród osób samotnych. Umożliwienie prawidłowego funkcjonowania podopiecznych ośrodka w środowisku i klimacie domowym to istota usług opiekuńczych. Większość beneficjentów nie dopuszcza możliwości spędzenia schyłku swojego życia w obcym miejscu. Opiekunki w większości są osobami z wieloletnim doświadczeniem w pracy z osobami niepełnosprawnymi i starszymi. Niejednokrotnie akceptacja ze strony podopiecznych jest tak duża, że traktowane są jak najbliżsi członkowie rodziny, a w przypadku osób samotnych często stają się nieformalnymi członkami rodziny. Istotną sprawą przy realizacji pomocy i opieki na rzecz potrzebującego jest poszanowanie godności osobistej, traktowanie z szacunkiem i poszanowaniem każdego człowieka. W 2020 roku ośrodek ściśle współpracował z rodzinami, dążąc do maksymalnego ich zaangażowania w organizację opieki dla niepełnosprawnych beneficjentów. Współpraca miała zapewnić maksymalną kompensację malejącej wraz z wiekiem samodzielności zaspokajania potrzeb oraz ograniczanie barier społecznych. Katalog wykonywanych usług dostosowany był do indywidualnych potrzeb każdego podopiecznego, tak aby realizacja usług była zgodna z faktycznymi potrzebami w środowisku chorego oraz z możliwościami ośrodka.

Pomoc w formie usług opiekuńczych przysługuje osobie samotnej, która z powodu wieku, choroby lub innych przyczyn wymaga pomocy innych osób, a jest jej pozbawiona. Usługi mogą być przyznane również osobie, która ma rodzinę, a rodzina, a także wspólnie zamieszkujący małżonek, wstępni i zstępni nie mogą takiej opieki zapewnić. Podstawą świadczenia wszystkich rodzajów usług jest decyzja administracyjna określająca: miejsce i okres świadczenia usług, rodzaje czynności wykonywanych w ramach usług, łączny czas wykonywania usług oraz wysokość i termin wnoszenia odpłatności. Liczba godzin dziennie oraz liczba dni w tygodniu, w których świadczone są usługi jest określona indywidualnie, w zależności od sytuacji i potrzeb danej osoby/rodziny. Koszt jednej roboczogodziny ww. usług w 2020 roku wynosił 13,00 zł. W 2020 r. wydatki związane ze świadczeniem przez opiekunki MGOPS usług opiekuńczych, wyniosły 148.617,96 zł.

Usługi opiekuńcze świadczone były przez 3 opiekunki zatrudnione w ramach umowy o pracę, które okresowo wspomagane były przez 1 osobę zatrudnioną w ramach realizowanego przez Centrum Integracji Społecznej w Piszcu programu reintegracji zawodowej i społecznej osób bezrobotnych. Z usług opiekuńczych korzystały ogółem 22 osoby. Usługi opiekuńcze obejmują pomoc w zaspokajaniu codziennych potrzeb życiowych, opiekę higieniczną, zleconą przez lekarza pielęgnację, wsparcie psychologiczne - pedagogiczne oraz w miarę możliwości, zapewnienie kontaktów z otoczeniem.

Zabezpieczając pomoc w formie usług opiekuńczych zauważa się, że wzrasta liczba podopiecznych z ciężkimi stanami chorobowymi, wymagających opieki w formie pielęgnacji chorego w łóżku wraz z toaletą przeciwoleżynową, karmieniem, bądź asystowaniem przy spożywaniu posiłków, rehabilitacją i usprawnieniem zaburzonych funkcji organizmu. Są to osoby ze znacznymi niedowładami po udarach mózgu, wylewach, stanach po złamaniach zwłaszcza kości szyjki udowej i innymi schorzeniami w tym ciężkimi stanami onkologicznymi, neurologicznymi, powodującymi znaczną niepełnosprawność i trudności w codziennym funkcjonowaniu, zwłaszcza w ostatnim etapie życia.



Specjalistyczne usługi opiekuńcze nie są świadczone w Gminie Ruciane - Nida z powodu braku wniosków o przyznanie takich usług.

Osobie wymagającej całodobowej opieki z powodu wieku, choroby lub niepełnosprawności, niemogącej samodzielnie funkcjonować w codziennym życiu, której nie można zapewnić niezbędnej pomocy w formie usług opiekuńczych, przysługuje prawo do umieszczenia w domu pomocy społecznej. Osobę kieruje się do domu pomocy społecznej odpowiedniego typu, po uzyskaniu zgody tej osoby lub jej przedstawiciela ustawowego albo zgody sądu na umieszczenie w domu pomocy społecznej. Średni miesięczny koszt utrzymania mieszkańca, ustala w zależności od jego zasięgu, wójt / burmistrz / prezydent, starosta lub marszałek województwa i ogłasza w wojewódzkim dzienniku urzędowym nie później niż do dnia 31 marca każdego roku.

Obowiązani do wnoszenia opłat za pobyt w domu pomocy społecznej są w kolejności:

- mieszkaniec domu, a w przypadku osób małoletnich przedstawiciel ustawowy z dochodów dziecka,
- małżonek, zstępni przed wstępnymi,
- gmina, z której osoba została skierowana do domu pomocy społecznej – przy czym ww. osoby i gmina nie mają obowiązku wnoszenia opłat, jeżeli mieszkaniec domu ponosi pełną odpłatność.

W oparciu o obowiązujące przepisy opłatę za pobyt w DPS ponosi sam mieszkaniec, jednak nie więcej niż 70 % swojego dochodu. Jeżeli więc nie pokrywa on opłaty w całości, różnicę ponoszą członkowie rodziny zobowiązani do alimentacji (małżonek, zstępni i wstępni). W przypadku, gdy ich dochody nie przekraczają 300 % kryterium dochodowego, koszty ponosi gmina. W 2020 r. w domach pomocy społecznej przebywało 20 osób. Koszt pobytu osób umieszczonych w domach pomocy społecznej wyniósł 428.890,61 zł.

**Tabela 39.** Liczba osób przebywających w DPS oraz ośrodkach wsparcia na przełomie lat 2018 – 2020 (źródło: opracowanie własne na podstawie danych z MGOPS).

Wyszczególnienie	2020	2019	2018
Liczba osób przebywających w DPS oraz ośrodkach wsparcia	20	21	18

**Tabela 40.** Poniesione koszty na utrzymanie osób w DPS oraz ośrodkach wsparcia, na przełomie lat 2018 – 2020 (źródło: opracowanie własne na podstawie danych z MGOPS).

Wyszczególnienie	2020 [zł]	2019 [zł]	2018 [zł]
Całkowity koszt utrzymania osób przebywających w DPS oraz ośrodkach wsparcia	428.891,00	444.643,00	342.342,27

Z roku na rok wydatki Ośrodka na ten cel wzrastają lub utrzymują się na zbliżonym poziomie. Wzrost wydatków w tym rozdziale wynika głównie ze wzrostu kosztów utrzymania w placówkach za osoby nieposiadające dostatecznych dochodów, z których ponosiłyby pełną odpłatność. Należy jednak wskazać, iż gmina nie ma wpływu na koszt



utrzymania w DPS, ponieważ to starostowie danego powiatu, co roku ustalają miesięczny koszt utrzymania w DPS, a gmina zobowiązana jest do ponoszenia odpłatności zgodnie z ustawą o pomocy społecznej.

W gminie Ruciane - Nida obserwuje się stały wzrost liczby osób starszych, samotnych, o niskich dochodach, które nie mogą liczyć na pomoc najbliższej rodziny lub w ogóle jej nie mają. W związku z tym oraz z uwagi na starzenie się społeczeństwa i migrację ludzi młodych zapotrzebowanie na tego typu świadczenia z roku na rok wzrastają.

Miejsko - Gminny Ośrodek Pomocy Społecznej w Rucianem - Nidzie realizuje zadania w zakresie świadczeń rodzinnych, zasiłków dla opiekunów, rządowego programu „Dobry start”, jednorazowe świadczenie z tytułu urodzenia się dziecka, u którego zdiagnozowano ciężkie i nieodwracalne upośledzenie albo nieuleczalną chorobę zagrażającą życiu, które powstały w prenatalnym okresie rozwoju dziecka lub w czasie porodu - Program „Za Życiem”, świadczeń z funduszu alimentacyjnego, Kartę Dużej Rodziny jako zadania zlecone z zakresu administracji rządowej.

Świadczeniami rodzinnymi są:

- zasiłek rodzinny oraz dodatki do zasiłku rodzinnego,
- świadczenia opiekuńcze: zasiłek pielęgnacyjny, świadczenie pielęgnacyjne i specjalny zasiłek opiekuńczy,
- jednorazowa zapomoga z tytułu urodzenia się dziecka,
- świadczenie rodzicielskie
- świadczenie „Dobry start”
- jednorazowe świadczenie „za życiem”.

Realizacja świadczeń rodzinnych w okresie od 1 stycznia 2020 do 31 grudnia 2020 roku wypłacono 5.047 zasiłków rodzinnych na łączną kwotę 571.457,52 zł dla 257 osób.

**Tabela 41.** Liczba osób korzystających ze zasiłków rodzinnych na przełomie lat 2018 – 2020 (źródło: opracowanie własne na podstawie danych z MGOPS).

Wyszczególnienie	2020	2019	2018
Liczba osób, które skorzystały ze zasiłków rodzinnych	257	319	367

W 2020 r. wypłacono 73 dodatki do zasiłków rodzinnych z tytułu opieki nad dzieckiem w okresie urlopu wychowawczego na łączną kwotę 28.722,60 zł dla 11 osób.

**Tabela 42.** Liczba osób korzystających z dodatków do zasiłków rodzinnych z tytułu opieki nad dzieckiem w okresie urlopu wychowawczego na przełomie lat 2018 – 2020 (źródło: opracowanie własne na podstawie danych z MGOPS).

Wyszczególnienie	2020	2019	2018
Liczba osób, które skorzystały z dodatków do zasiłków rodzinnych z tytułu opieki nad dzieckiem w okresie urlopu	11	13	21



## Raport o stanie Gminy Ruciane – Nida za rok 2020

W 2020 r. wypłacono 208 dodatków do zasiłków rodzinnych z tytułu samotnego wychowywania dziecka na łączną kwotę 41.953,98 zł dla 17 osób.

Tabela 43. Liczba osób korzystających z dodatków do zasiłków rodzinnych z tytułu samotnego wychowywania dziecka na przełomie lat 2018 – 2020 (źródło: opracowanie własne na podstawie danych z MGOPS).

Wyszczególnienie	2020	2019	2018
Liczba osób, które skorzystały z dodatków do zasiłków rodzinnych z tytułu samotnego wychowywania dziecka	17	17	18

W 2020 r. wypłacono 246 dodatków do zasiłków rodzinnych z tytułu kształcenia i rehabilitacji dziecka niepełnosprawnego na łączną kwotę 26.443,80 zł dla 23 osób.

Tabela 44. Liczba osób korzystających z dodatków do zasiłków rodzinnych z tytułu kształcenia i rehabilitacji dziecka niepełnosprawnego na przełomie lat 2018 – 2020 (źródło: opracowanie własne na podstawie danych z MGOPS).

Wyszczególnienie	2020	2019	2018
Liczba osób, które skorzystały z dodatków do zasiłków rodzinnych z tytułu kształcenia i rehabilitacji dziecka niepełnosprawnego	23	21	25

W 2020 r. wypłacono 480 dodatków do zasiłków rodzinnych z tytułu rozpoczęcia roku szkolnego na łączną kwotę 25.297,93 zł dla 166 osób.

Tabela 45. Liczba osób korzystających z dodatków do zasiłków rodzinnych z tytułu rozpoczęcia roku szkolnego na przełomie lat 2018 – 2020 (źródło: opracowanie własne na podstawie danych z MGOPS).

Wyszczególnienie	2020	2019	2018
Liczba osób, które skorzystały z dodatków do zasiłków rodzinnych z tytułu rozpoczęcia roku szkolnego	166	198	232

W 2020 r. wypłacono 118 dodatków do zasiłków rodzinnych z tytułu zamieszkania w miejscowości, w której znajduje się szkoła na łączną kwotę 13.226,93 zł dla 14 osób.

Tabela 46. Liczba osób korzystających z dodatków do zasiłków rodzinnych z tytułu zamieszkania w miejscowości, w której znajduje się szkoła na przełomie lat 2018 – 2020 (źródło: opracowanie własne na podstawie danych z MGOPS).

Wyszczególnienie	2020	2019	2018
Liczba osób, które skorzystały z dodatków do zasiłków rodzinnych z tytułu zamieszkania w miejscowości, w której znajduje się szkoła	14	21	20



## Raport o stanie Gminy Ruciane – Nida za rok 2020

W 2020 r. wypłacono 483 dodatków do zasiłków rodzinnych na pokrycie wydatków na dojazd do miejscowości, w której znajduje się szkoła na łączną kwotę 30.503,24 zł dla 63 osób.

Tabela 47. Liczba osób korzystających z dodatków do zasiłków rodzinnych na pokrycie wydatków na dojazd do miejscowości, w której znajduje się szkoła na przełomie lat 2018 – 2020 (źródło: opracowanie własne na podstawie danych z MGOPS).

Wyszczególnienie	2020	2019	2018
Liczba osób, które skorzystały z dodatków do zasiłków rodzinnych na pokrycie wydatków na dojazd do miejscowości, w której znajduje się szkoła	63	63	57

W 2020 r. wypłacono 826 dodatków do zasiłków rodzinnych z tytułu wychowania dziecka w rodzinie wielodzietnej na łączną kwotę 76.593,43 zł dla 57 osób.

Tabela 48. Liczba osób korzystających z dodatków do zasiłków rodzinnych z tytułu wychowania dziecka w rodzinie wielodzietnej na przełomie lat 2018 – 2020 (źródło: opracowanie własne na podstawie danych z MGOPS).

Wyszczególnienie	2020	2019	2018
Liczba osób, które skorzystały z dodatków do zasiłków rodzinnych z tytułu wychowania dziecka w rodzinie wielodzietnej	57	60	68

W 2020 r. wypłacono 41 jednorazowych zapomóg z tytułu urodzenia się dziecka na łączną kwotę 41.000,00 zł dla 41 osób.

Tabela 49. Liczba osób korzystających z jednorazowej zapomogi z tytułu urodzenia się dziecka na przełomie lat 2018 – 2020 (źródło: opracowanie własne na podstawie danych z MGOPS).

Wyszczególnienie	2020	2019	2018
Liczba osób, które skorzystały z jednorazowej zapomogi z tytułu urodzenia się dziecka	41	40	51

W 2020 r. wypłacono 63 dodatków do zasiłków rodzinnych z tytułu urodzenia się dziecka na łączną kwotę 25.912,14 zł dla 27 osób.

Tabela 50. Liczba osób korzystających ze świadczeń rodzinnych na przełomie lat 2018 – 2020 (źródło: opracowanie własne na podstawie danych z MGOPS).

Wyszczególnienie	2020	2019	2018
Liczba osób, które skorzystały dodatków do zasiłków rodzinnych z tytułu urodzenia się dziecka	27	33	29





## Raport o stanie Gminy Ruciane – Nida za rok 2020

W 2020 r. wypłacono 125 świadczeń ze specjalnego zasiłku opiekuńczego na łączną kwotę 77.500,00 zł dla 15 osób.

Tabela 51. Liczba osób korzystających ze specjalnego zasiłku opiekuńczego na przełomie lat 2018 – 2020 (źródło: opracowanie własne na podstawie danych z MGOPS).

Wyszczególnienie	2020	2019	2018
Liczba osób, które skorzystały ze specjalnego zasiłku opiekuńczego	15	19	1

W 2020 r. wypłacono 1.462 zasiłków pielęgnacyjnych na łączną kwotę 312.968,00 zł dla 134 osób.

Tabela 52. Liczba osób korzystających z zasiłku pielęgnacyjnego na przełomie lat 2018 – 2020 (źródło: opracowanie własne na podstawie danych z MGOPS).

Wyszczególnienie	2020	2019	2018
Liczba osób, które skorzystały z zasiłku pielęgnacyjnego	134	135	140

W 2020 r. wypłacono 337 świadczeń pielęgnacyjnych na łączną kwotę 616.216,00 zł dla 28 osób.

Tabela 53. Liczba osób korzystających ze świadczeń pielęgnacyjnych na przełomie lat 2018 – 2020 (źródło: opracowanie własne na podstawie danych z MGOPS).

Wyszczególnienie	2020	2019	2018
Liczba osób, które skorzystały ze świadczeń pielęgnacyjnych	28	29	26

W 2020 r. wypłacono 190 świadczeń rodzicielskich na łączną kwotę 170.973,63 zł dla 30 osób.

Tabela 54. Liczba osób korzystających ze świadczeń rodzicielskich na przełomie lat 2018 – 2020 (źródło: opracowanie własne na podstawie danych z MGOPS).

Wyszczególnienie	2020	2019	2018
Liczba osób, które skorzystały ze świadczeń rodzicielskich	30	31	45

W 2020 r. wypłacono 69 zasiłków dla opiekuna na łączną kwotę 42.780,00 zł, dla 6 osób.

Tabela 55. Liczba osób korzystających z zasiłku dla opiekuna na przełomie lat 2018 – 2020 (źródło: opracowanie własne na podstawie danych z MGOPS).

Wyszczególnienie	2020	2019	2018
Liczba osób, które skorzystały z zasiłku dla opiekuna	6	7	8



W 2020 r. nie wypłacono żadnych świadczeń „za życiem”.

**Tabela 56.** Liczba osób korzystających ze świadczenia „za życiem” na przełomie lat 2018 – 2020 (źródło: opracowanie własne na podstawie danych z MGOPS).

Wyszczególnienie	2020	2019	2018
Liczba osób, które skorzystały ze świadczenia „za życiem”	0	1	1

W 2020 r. wypłacono 686 świadczenia z funduszu alimentacyjnego na łączną kwotę 266.460,00 zł dla 70 osób.

**Tabela 57.** Liczba osób korzystających ze świadczeń z funduszu alimentacyjnego na przełomie lat 2018 – 2020 (źródło: opracowanie własne na podstawie danych z MGOPS).

Wyszczególnienie	2020	2019	2018
Liczba osób, które skorzystały ze świadczeń z funduszu alimentacyjnego	70	74	84

Od 1 kwietnia 2016 roku Miejsko - Gminny Ośrodek Pomocy Społecznej realizuje ustawę o pomocy państwa w wychowywaniu dzieci. W ramach realizacji ustawy przyznawane jest świadczenie wychowawcze, które wynosi 500 zł miesięcznie na dziecko. W stosunku do drugiego i kolejnych dzieci w rodzinie, świadczenie wychowawcze nie jest związane z kryterium dochodowym. W stosunku do pierwszego dziecka w rodzinie przyznanie świadczenia związane jest z kryterium dochodowym, które wynosi 800 zł na osobę w rodzinie lub 1200 zł w przypadku, gdy w rodzinie jest dziecko niepełnosprawne.

**Tabela 58.** Liczba osób korzystających ze świadczeń 500+ na przełomie lat 2018 – 2020 (źródło: opracowanie własne na podstawie danych z MGOPS).

Wyszczególnienie	2020	2019	2018
Liczba osób, które skorzystały ze świadczeń 500+	1030	994	787

W 2020 r. wypłacono 636 świadczeń „Dobry start” (tzw. 300+) na łączną kwotę 190.800,00 zł dla 444 osób.

**Tabela 59.** Liczba osób korzystających ze świadczeń 300+ na przełomie lat 2018 – 2020 (źródło: opracowanie własne na podstawie danych z MGOPS).

Wyszczególnienie	2020	2019	2018
Liczba osób, które skorzystały ze świadczeń 300+	636	644	454

W 2020 roku kontynuowano Program Operacyjny Pomoc Żywnościowa (POPŻ) 2014 - 2020 realizowany w ramach Europejskiego Funduszu Pomocy Najbardziej Potrzebującym (zwany FEAD), który polegał na udzielaniu osobom najuboższym pomocy



żywnościowej w formie paczek. Pomocą taką mogły być objęte osoby i rodziny znajdujące się w trudnej sytuacji życiowej, spełniające kryteria określone w ustawie o pomocy społecznej, i których dochód nie przekraczał 200% kryterium dochodowego uprawniającego do korzystania z pomocy społecznej po otrzymaniu skierowania od pracownika socjalnego. Organizacją realizującą zadanie w 2020 roku było Stowarzyszenie Kobieta na PLUS w Rucianem - Nidzie, które wydało produkty żywnościowe dla 700 osób, tj. 4500 paczek. W ramach działań wspierających zorganizowano dla około 60 osób warsztaty kulinarno - dietetyczne, rozdano ulotki dotyczące zdrowego żywienia.

Reasumując powyższe praca MGOPS w Rucianem – Nidzie związana z obsługą klienta nie kończy się na gromadzeniu dokumentów oraz wypłacaniu świadczeń finansowych. To również pomoc rzeczowa i usługowa, a także działania z zakresu pracy socjalnej i rozwijanie nowych form samopomocy. Należy przy tym nadmienić, że realizacja tych zadań jest niezwykle pracochłonna i czasochłonna ze względu na bardzo zbiurokratyzowany system przyznawania pomocy (obszerne druki, duża ilość dokumentów, stałe weryfikacje wywiadów, zmiany w przepisach prawnych).

Po przeanalizowaniu danych za rok 2020 stwierdzono, iż najczęściej występującymi przyczynami trudnej sytuacji życiowej osób i rodzin, a jednocześnie powodami ubiegania się o pomoc społeczną była długotrwała lub ciężka choroba, ubóstwo, bezrobocie oraz niepełnosprawność. Znaczna liczba rodzin i osób korzystających z pomocy społecznej wymaga nie tylko profesjonalizmu i dużego zaangażowania ze strony pracowników Ośrodka, ale także znacznych nakładów finansowych na realizację przewidzianych ustawą świadczeń.

Miejsko - Gminny Ośrodek Pomocy Społecznej w Rucianem - Nidzie realizuje działania wynikające z obowiązujących uregulowań prawnych oraz podejmuje nowatorskie inicjatywy w zakresie rozwiązywania problemów społecznych, tworzenia nowego wizerunku instytucji pomocy społecznej jako efektywnej, nowoczesnej i skutecznej. Prawidłowa realizacja zadań wymaga nie tylko zabezpieczenia w budżecie odpowiednich środków finansowych, ale również zapewnienia niezbędnych zasobów kadrowych, lokalowych, sprzętu i wyposażenia, materiałów biurowych, modernizacji i rozwoju systemu informatycznego. Podstawą do określenia potrzeb w zakresie pomocy społecznej jest prowadzony na bieżąco monitoring problemów społecznych występujących w mieście, analizy zgromadzonych danych i wskaźników, ale także diagnoza zasobów Ośrodka.



## 10. OCHRONA I PROMOCJA ZDROWIA

W roku 2020 realizowane były programy profilaktyczne zawarte w Gminnym Programie Profilaktyki i Rozwiązywania Problemów Alkoholowych dla Miasta i Gminy Ruciane - Nida oraz w Gminnym Programie Przeciwdziałania Narkomanii w Gminie Ruciane - Nida. W ramach tych programów realizowano kampanie informacyjno - edukacyjne oraz działania związane z profilaktyką uniwersalną. Programy stricte zdrowotne ze względu na panującą pandemię nie były realizowane.

Na realizację zadań w zakresie ochrony i promocji zdrowia w roku 2020 wydatkowano kwotę 48.000,00 zł, natomiast na zadania związane z upowszechnianiem kultury fizycznej, sportu i zajęć ruchowych wydatkowano kwotę 47.000,00 zł według poniższych zestawień tabelarycznych.

Tabela 60. Zadania realizowane w ramach ochrony i promocji zdrowia (źródło: opracowanie własne).

Lp.	Nazwa oferenta	Nazwa zadania	Przyznana kwota [zł]
1.	Stowarzyszenie Na Wiatr	„Półkolonie żeglarskie w Gminie Ruciane - Nida 2020”	16.000
2.	Stowarzyszenie Pomocy Dzieciom i Młodzieży	„Klub młodych talentów 2020”	8.000
3.	Stowarzyszenie Na Wiatr	„Rejs, Poznaj Mazury”	12.000
4.	Stowarzyszenie Pomocy Dzieciom i Młodzieży	Zadziałaj Lokalnie w Naszej Gminie w 2020	12.000
<b>Razem:</b>			<b>48.000,00</b>

Tabela 61. Upowszechnianie kultury fizycznej, sportu i zajęć ruchowych (źródło: opracowanie własne).

Lp.	Nazwa oferenta	Nazwa zadania	Przyznana kwota [zł]
1.	Gminne Zrzeszenia Ludowe Zespoły Sportowe „Fortuna Wygryny”	„Upowszechnianie kultury fizycznej, sportu i zajęć ruchowych mieszkańców Gminy Ruciane - Nida poprzez organizację zajęć piłki nożnej w miejscowości Wygryny”	10.000
2.	Stowarzyszenie Na Wiatr	„Żeglarstwo2020”	6.000
3.	Stowarzyszenie Na Wiatr	„Badminton 2020”	4.000



4.	Uczniowski Klub Sportowy „Technik Ruciane - Nida”	„Upowszechnianie sportu dla wszystkich, w tym organizacja imprez sportowo-rekreacyjnych o zasięgu od lokalnego do międzynarodowego”	5.000
5.	Miejski Klub Sportowy „Ruciane -Nida”	„Upowszechnianie kultury fizycznej, sportu i zajęć ruchowych poprzez prowadzenie zajęć piłkarskich w Miejskim Klubie Sportowym Ruciane-Nida”	18.000
6.	Stowarzyszenie Pomocy Dzieciom i Młodzieży	„Gminna Spartakiada Senioralna”	4.000
<b>Razem:</b>			<b>47.000,00</b>

W ramach ochrony zdrowia realizowany były programy przeciwdziałania alkoholizmowi. Programy realizowane były poprzez:

1. Zwiększanie dostępności pomocy terapeutycznej i rehabilitacyjnej dla osób uzależnionych i zagrożonych uzależnieniem od alkoholu, tj. udzielanie pomocy osobom uzależnionym oraz zagrożonym uzależnieniem od alkoholu, innych substancji psychoaktywnych w następujących formach:
  - konsultacji specjalistów w Punkcie Konsultacyjnym,
  - zapewnienie dostępu do Ośrodka Terapii Uzależnień w Piszcu,
  - pomoc i wsparcie psychologiczne,
  - zajęcia będące alternatywą wobec używania substancji psychoaktywnych, wspomagające proces zdrowienia,
  - wspieranie osób uzależnionych, po ukończonych programach terapii podstawowej i pogłębionej,
  - pomoc udzielana osobom uzależnionym od narkotyków, hazardu, internetu, nikotyny.
2. Udzielanie pomocy rodzinom, w których występują problemy związane z używaniem alkoholu:
  - a) Udzielanie pomocy rodzinom, w których występują problemy w związku z używaniem substancji psychoaktywnych poprzez:
    - konsultacje specjalistów,
    - zajęcia edukacyjne,
    - poradnictwo,
    - psychoterapię,
  - b) Prowadzenie Punktu Konsultacyjnego dla osób uzależnionych i współuzależnionych.
  - c) Przeciwdziałanie zjawisku przemocy w rodzinie przez:
    - prowadzenie procedury Niebieska Karta i przekazywanie jej do Przewodniczącego Zespołu Interdyscyplinarnego,
    - szkolenia dla służb zajmujących się przeciwdziałaniem zjawisku przemocy w rodzinie, w tym Zespołu Interdyscyplinarnego,
    - finansowanie pomocy psychologicznej, prawnej, pedagogicznej dla ofiar przemocy.





3. Prowadzenie profilaktycznej działalności informacyjnej, edukacyjnej oraz szkoleniowej zakresie rozwiązywania problemów alkoholowych, w szczególności dla dzieci i młodzieży:
  - a) Realizowanie, finansowanie, dofinansowywanie realizacji programów z zakresu profilaktyki uzależnień, w tym:
    - programów informacyjno-edukacyjnych,
    - programów socjoterapeutycznych oraz innych programów zawierających elementy terapii,
    - programów nowoczesnej profilaktyki zintegrowanej z zastosowaniem skutecznych strategii profilaktycznych oraz rozwiązań nowatorskich,
  - b) Udzielanie wsparcie finansowego organizatorom wypoczynku zimowego i letniego, którego istotnym elementem będzie realizacja programu profilaktyczno-integracyjnego.
  - c) Wspieranie i finansowanie programów profilaktycznych dla dzieci i młodzieży, ze szczególnym uwzględnieniem zagospodarowania czasu wolnego, prowadzeniem zajęć pozalekcyjnych (zajęcia sportowe, koła zainteresowań i inne, w tym finansowanie osób prowadzących te zajęcia).
  - d) Organizowanie i udział w lokalnych i ogólnopolskich kampaniach, akcjach profilaktycznych.
  - e) Promocja zdrowego, bezpiecznego stylu życia, zdrowia psychicznego, poprzez organizowanie, finansowanie, dofinansowywanie różnego rodzaju imprez oraz wydarzeń społeczno –kulturalnych adresowanych do mieszkańców Gminy Ruciane-Nida.
  - f) Zakup materiałów, prasy do realizacji działań z zakresu problematyki uzależnień.

Tabela 62. Liczba zgłoszonych do MKRPA przypadków nadużywania alkoholu (*źródło: opracowanie własne*).

Rok	2020	2019	2018	2017
Liczba osób	30	18	22	29

W roku 2020 wydano łącznie 96 zezwoleń na sprzedaż alkoholu (41 dla sprzedawców detalicznych oraz 55 w gastronomii), w 94 punktach sprzedaży (32 punkty sprzedaży detalicznej i 62 w gastronomii).

Ze sprzedaży alkoholu na terenie Miasta i Gminy Ruciane – Nida uzyskano dochody:

- 215.560,00 zł ze sprzedaży detalicznej,
- 138.087,00 zł ze sprzedaży w gastronomii.



## **11. EDUKACJA**

Gmina Ruciane-Nida jako jednostka samorządu terytorialnego jest organem prowadzącym publicznych placówek oświatowych, realizuje zadania nadzoru nad ich działalnością w przedmiocie sprawach organizacyjnych, finansowych i administracyjnych, w szczególności:

- zapewnia warunki działania szkoły lub placówki, w tym bezpieczne i higieniczne warunki nauki, wychowania i opieki;
- zapewnia warunki umożliwiające stosowanie specjalnej organizacji nauki i metod pracy dla dzieci i młodzieży objętych kształceniem specjalnym;
- wykonuje remonty obiektów szkolnych oraz zadania inwestycyjne w tym zakresie;
- zapewnia obsługę administracyjną, w tym prawną i finansową,
- wyposaża szkoły lub placówki w pomoce dydaktyczne i sprzęt niezbędny do pełnej realizacji programów nauczania, programów wychowawczo-profilaktycznych, przeprowadzania egzaminów oraz wykonywania innych zadań statutowych;
- wykonuje czynności w sprawach z zakresu prawa pracy w stosunku do dyrektora szkoły lub placówki.

W przyjętym w 2020 roku planie rozwoju oświaty Gminy Ruciane - Nida, jako priorytet przyjęto jakościowy rozwój szkół tworzący warunki do organizacji procesów edukacyjnych sprzyjających rozwijaniu kompetencji kluczowych uczniów. W edukacji promowanej przez gminę najważniejszy jest uczeń, który w przyjaznych i bezpiecznych warunkach zdobywa wiedzę, umiejętności oraz podstawy odpowiednie do sytuacji uważanych za niezbędne do samorealizacji, rozwoju osobistego, budowania tożsamości i aktywnego udziału w życiu społecznym.

Na terenie Gminy Ruciane - Nida w roku 2020 funkcjonowało pięć publicznych placówek oświatowych: przedszkole miejskie, dwie szkoły podstawowe z oddziałami przedszkolnymi oraz zespół szkół w skład którego wchodzi szkoła podstawowa i liceum ogólnokształcące prowadzone w ramach porozumienia z powiatem piskim.

Tabela 63. Zestawienie placówek edukacyjnych w 2020 r. w Gminie Ruciane – Nida (źródło: opracowanie ZEOSzIP).

Rodzaj placówki	Nazwa	Adres	Liczba oddziałów/grup*
szkoła podstawowa szkoła ponadpodstawowa	Zespół Szkół Samorządowych im. A. Osieckiej Liceum Ogólnokształcące Szkoła Podstawowa nr 1 w Rucianem-Nidzie	ul. Gałczyńskiego 2	12*
przedszkole	Przedszkole Miejskie w Rucianem-Nidzie	ul. Gwarna 2	5



szkoła podstawowa z oddziałami przedszkolnymi	Szkoła Podstawowa nr 2 im. K. I. Gałczyńskiego w Rucianem-Nidzie	ul. Mazurska 15	8+1**
szkoła podstawowa z oddziałami przedszkolnymi	Szkoła Podstawowa w Ukcie	Ukta 70	8+2**

\* do 31 sierpnia 2020 r. \*\* oddziały przedszkolne

Ogólna liczba uczniów/dzieci uczęszczających do szkół, oddziałów przedszkolnych i przedszkola prowadzonych przez Gminę Ruciane-Nida w roku 2020 wynosiła 626 uczniów/dzieci\* (raport SIO z dnia 30.09.2020r.\*)

**Tabela 64.** Liczba dzieci/uczniów w poszczególnych placówkach edukacyjnych (źródło: opracowanie ZEOSzIP).

Nazwa szkoły/placówki	Ogólna liczba uczniów/dzieci
Szkoła Podstawowa nr 2 im. K. I. Gałczyńskiego w Rucianem-Nidzie	134
Szkoła Podstawowa w Ukcie	129
Zespół Szkół Samorządowych im. A. Osieckiej	17
Liceum Ogólnokształcące	201
Szkoła Podstawowa nr 1 w Rucianem-Nidzie	
Przedszkole Miejskie w Rucianem-Nidzie	145

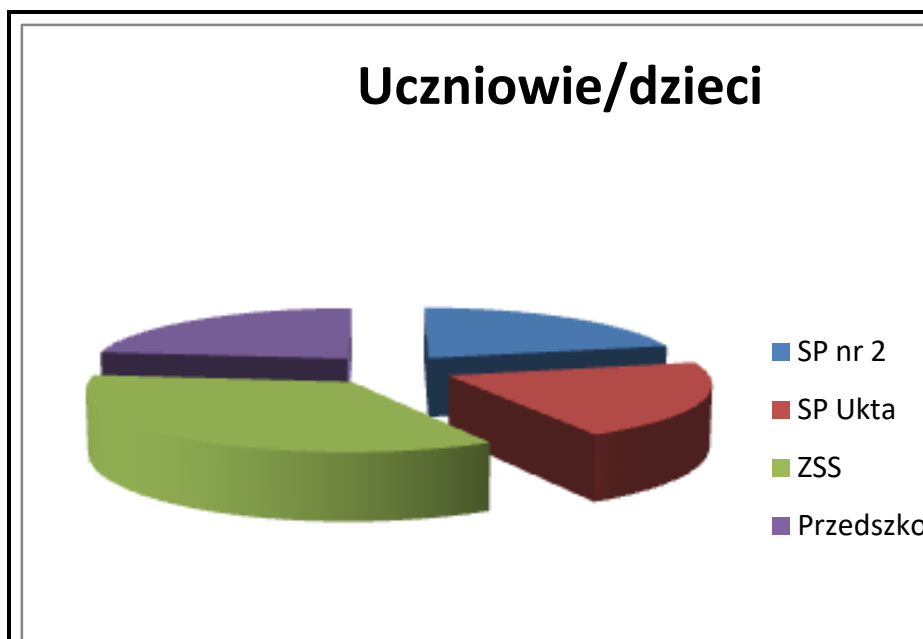

**Wykres 17.** Liczba uczniów/dzieci w poszczególnych placówkach (źródło: opracowanie ZEOSzIP).



Rok szkolny 2019/2020 był szczególnym w funkcjonowaniu placówek oświatowych. Ze względu na COVID-19 od 25 marca 2020 r. wszystkie szkoły funkcjonowały w trybie tzw. zdalnego nauczania. Nauczyciele kontaktowali się z uczniami i ich rodzicami za pośrednictwem e-dziennika Librus oraz Vulcan. Przygotowując lekcje najczęściej korzystali z bazy materiałów do zdalnego nauczania przygotowanych przez MEN lub materiałów oferowanych przez wydawnictwa szkolne.

Stosowano narzędzia: do prowadzenia lekcji on line (aplikacja Teams, Discord), jako narzędzia prowadzenia zajęć i przeprowadzania testów, sprawdzianów (Teams, Discord), komunikatory internetowe: Messenger, Skype, aplikacje Learningapps, Kahoot, E-podręczniki i inne strony internetowe potrzebne do realizacji zadań dydaktycznych, wychowawczych i opiekuńczych.

Nauczyciele monitorowali postępy uczniów, oceniali wiedzę i umiejętności za pośrednictwem dziennika elektronicznego, poczty mailowej, aplikacji Teams, narzędzi telekonferencyjnych i telefonicznych.

Na potrzeby uczniów, korzystając z rządowego programu „Zdalna szkoła”, „Zdalna szkoła +” i dotacji wynoszącej 114.928,00 zł, zostały zakupione dodatkowe 53 komputery przenośne.



**Rysunek 25.** Zajęcia w kl. I SP 1 w Rucianem-Nidzie z udziałem pracownika Nadleśnictwa Maskulińskie Pani Anny Ptak „Do czego przyda nam się drewno – słów kilka o dębie” (źródło: archiwum SP 1).

Środki niezbędne do realizacji zadań samorządu w kwestiach oświaty, w tym na wynagrodzenia nauczycieli, a także utrzymanie szkół i placówek, muszą być zagwarantowane w dochodach jednostki samorządu terytorialnego. Podstawowym źródłem finansowania jest subwencja oświatowa, stanowiąca część subwencji ogólnej otrzymywanej przez jednostki samorządu terytorialnego.



**Tabela 65.** Wysokość subwencji oświatowej dla Gminy Ruciane - Nida w latach 2018 - 2020 (źródło: opracowanie ZEOSzIP).

Rok budżetowy	Ostateczna kwota subwencji [zł]	Finansowy standard A podziału subwencji
2018	4.586.769,00	5409,1141
2019	4.935.702,00	5568,5657
2020	4.869.558,00	6069,377

Działanie algorytmu subwencji sprawia, że wysokość subwencji otrzymywanej przez jednostkę samorządu terytorialnego zależy od liczby uczniów przeliczeniowych i wielkości standardu A oraz, w mniejszym stopniu, od struktury zatrudnienia nauczycieli. Liczba tzw. uczniów przeliczeniowych zależy od liczby uczniów rzeczywistych w poszczególnych grupach i wartości wag, które odpowiadają tym grupom. Kwota subwencji i dotacji otrzymanych przez gminę w 2020 r. stanowiła niewiele ponad połowę wszystkich wydatków oświatowych.

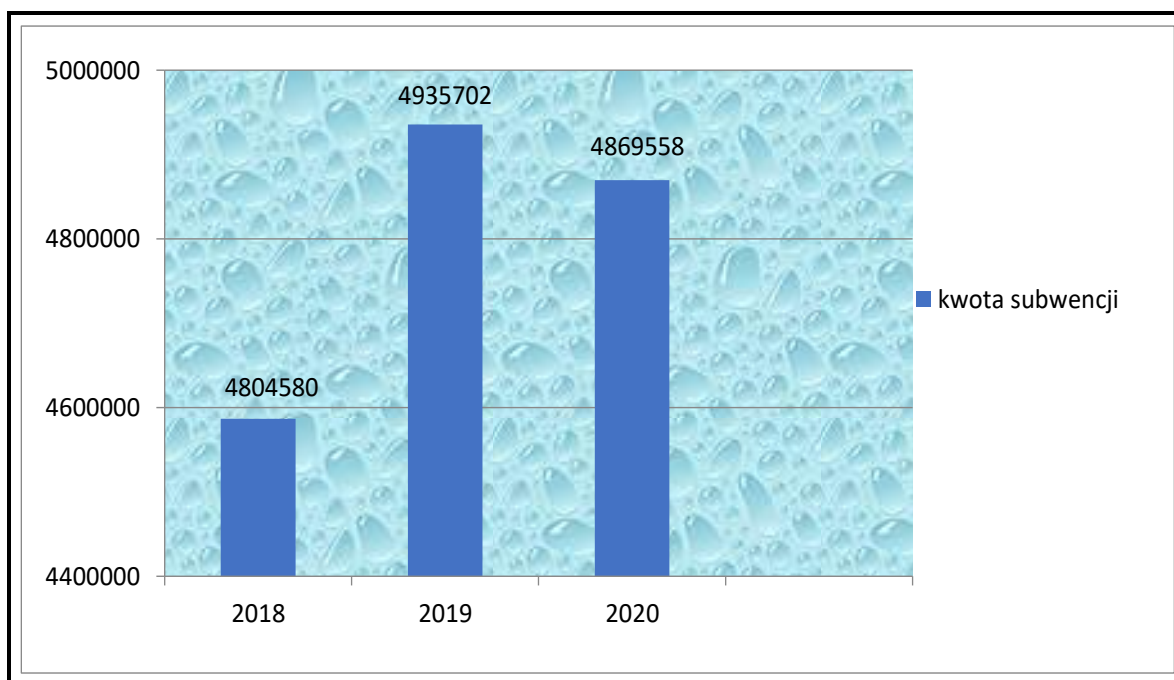

**Wykres 18.** Kwoty subwencji otrzymane w poszczególnych latach (źródło: opracowanie ZEOSzIP).

**Tabela 66.** Zestawienie wydatków na oświatę w latach 2017-2020 (źródło: opracowanie ZEOSzIP).

Rok budżetowy	Ogólna kwota wydatków na oświatę [zł]	Ogółem wydatki budżetowe gminy [zł]	% wydatków budżetowych gminy
2018	9.442.890,29	34.986.050,32	27
2019	9.692.965,08	37.498.960,60	26
2020	9.360.896,43	43.885.452,37	21



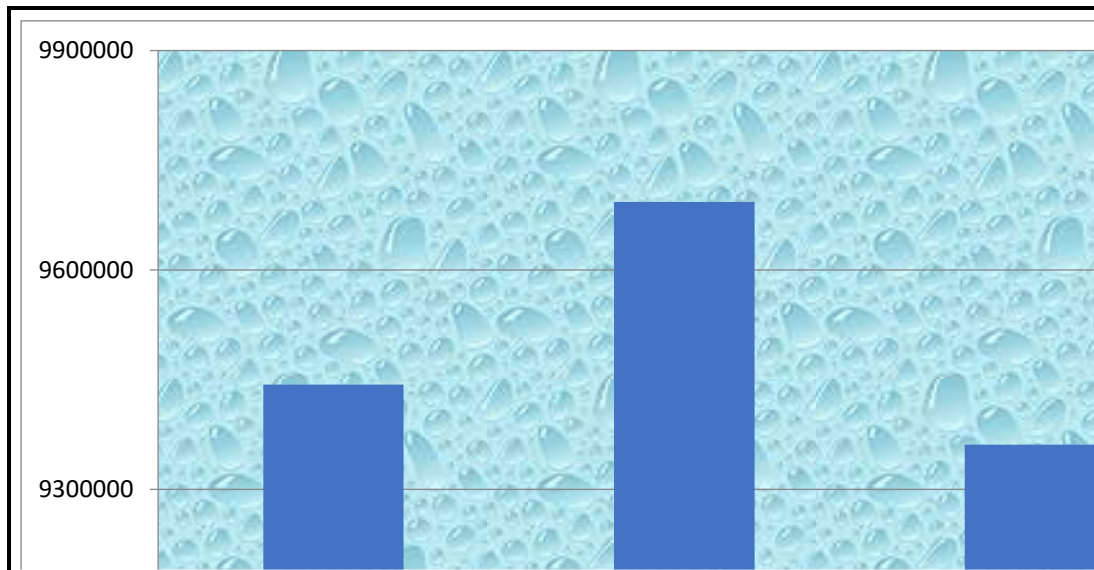

Wykres 19. Wydatki na oświatę w poszczególnych latach (źródło: opracowanie ZEOSziP).

Tabela 67. Wydatki na oświatę w stosunku do subwencji, w tym zestawienie procentowe(źródło: opracowanie ZEOSziP).

Rok budżetowy	Ostateczna kwota subwencji [zł]	Ogólna kwota wydatków [zł]	udział % subwencji w wydatkach
2018	4.586.769,00	9.442.890,29	48
2019	4.935.702,00	9.692.965,08	51
2020	4.869.558,00	9.360.896,43	52

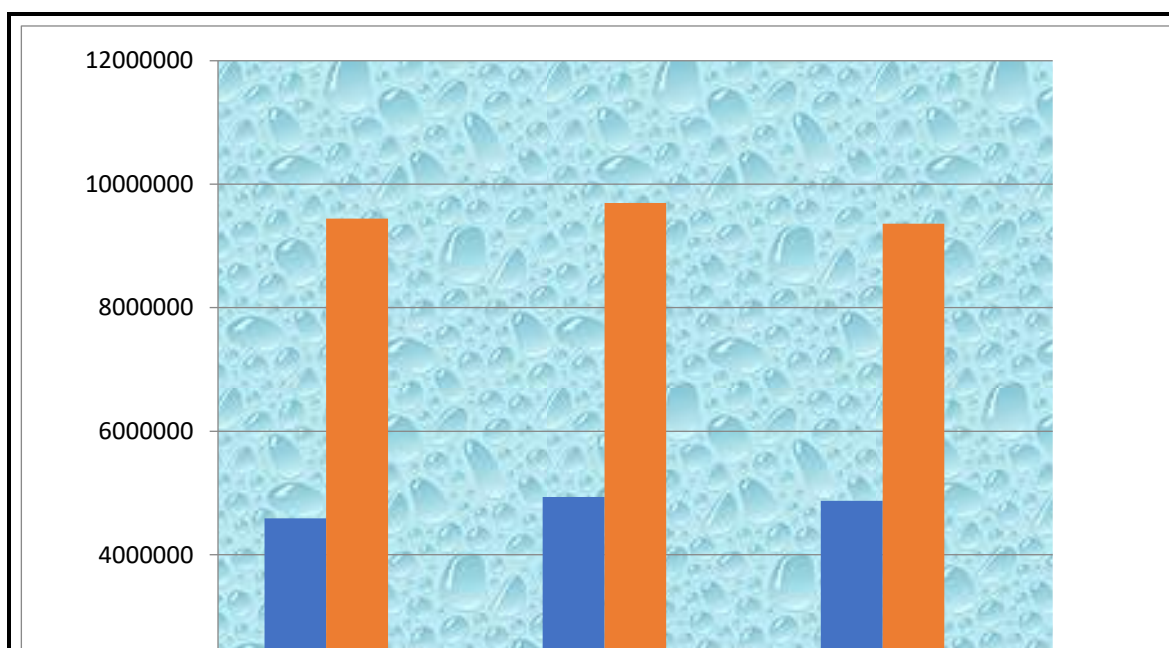

Wykres 20. Wydatki na oświatę w poszczególnych latach (źródło: opracowanie ZEOSziP).

Tabela 68. Wydatki na prowadzenie poszczególnych placówek oświatowych w 2020 roku, w tym miesięcznie w przeliczeniu na jednego ucznia/dziecko\*.



Nazwa szkoły/placówki	Wydatki w 2020 r. [zł]	Liczba uczniów*	Wydatki na jednego ucznia/dziecko [zł]
Zespół Szkół Samorządowych w Rucianem-Nidzie	SP 1 - 2 546 938,31 LO - 236 332,00	218	12.767,29
Przedszkole Miejskie	1 231 561,91	145	8.493,53
Szkoła Podstawowa Nr 2 w Rucianem-Nidzie	1 323 972,81	136	9.735,05
Szkoła Podstawowa w Ukcie	1 344 069,85	129	10.419,14

\* stan na 30 września 2020 r.

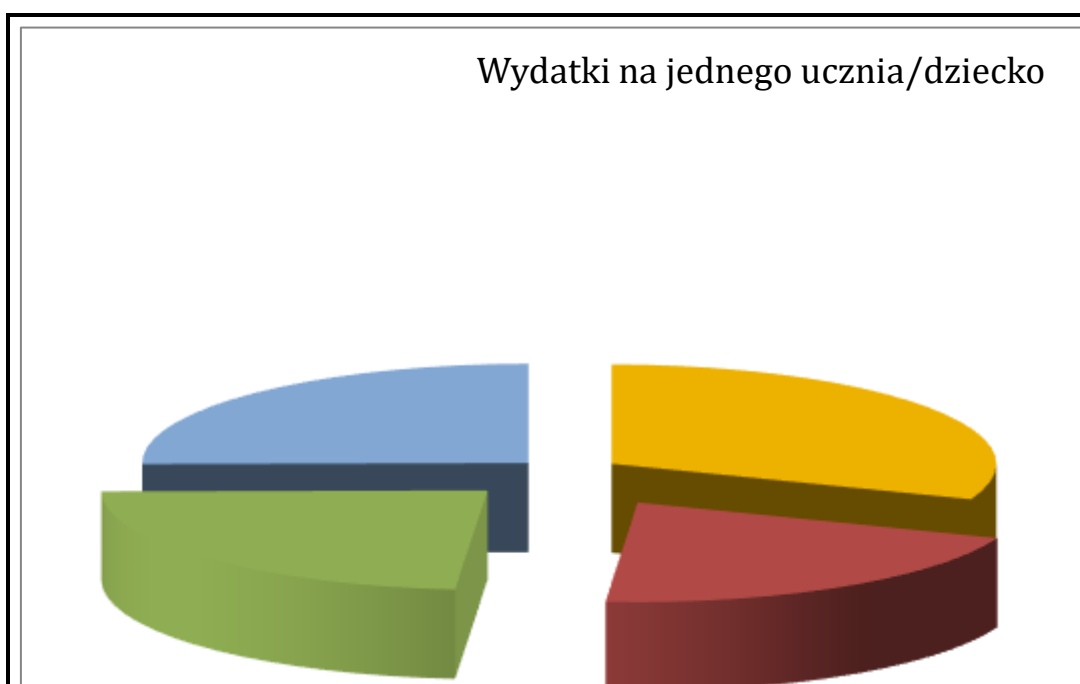

Wykres 21. Wydatki na jednego ucznia z podziałem na placówki (źródło: opracowanie ZEOSziP).

W roku 2020 w szkołach i placówkach dla których organem prowadzącym jest Gmina Ruciane-Nida zatrudnionych w pełnym i niepełnym wymiarze było 64 nauczycieli. Łącznie liczba stosunków pracy nauczycieli w przeliczeniu na etaty to 59,42.

Tabela 69. Wykaz nauczycieli z podziałem na stopień awansu zawodowego, (źródło: opracowanie ZEOSziP).



Placówka	Nauczyciele*			
	Stażyści/ bez stopnia	Kontraktowi	Mianowani	Dyplomowani
Szkoła Podstawowa nr 2 w Rucianem-Nidzie	-	1	3	21
Szkoła Podstawowa w Ukie	1	2	10	12
ZSS im. A. Osieckiej w Rucianem-Nidzie	-	1	6	19
Przedszkole Miejskie w Rucianem-Nidzie	1	4	2	3

\*( wg SIO stan na dzień 30.09.2020r.)

**Tabela 70.** Zatrudnienie pracowników administracji i obsługi\* (źródło: opracowanie ZEOSzIP).

Placówka	Pracownicy administracji i obsługi*
Szkoła Podstawowa nr 2 w Rucianem-Nidzie	8
Szkoła Podstawowa w Ukie	6
ZSS im. A. Osieckiej w Rucianem-Nidzie	12
Przedszkole Miejskie w Rucianem-Nidzie	11

\*w tym pracownicy zatrudnieni w ramach robót publicznych/interwencyjnych

Egzamin ósmoklasisty obejmował wiadomości i umiejętności określone w podstawie w odniesieniu do wybranych przedmiotów nauczanych w klasach I–VIII. Do egzaminu ósmoklasisty przystępują uczniowie VIII klasy szkoły podstawowej. Egzamin ósmoklasisty był egzaminem obowiązkowym, co oznacza, że każdy uczeń musiał do niego przystąpić, aby ukończyć szkołę. Nie jest określony minimalny wynik, jaki uczeń powinien uzyskać, dlatego egzaminu ósmoklasisty nie można nie zdać.

W roku szkolnym 2019/2020 egzamin ósmoklasisty został przeprowadzony ze względu na stan epidemiczny od 16 do 18 czerwca 2020 r. Każdy ósmoklasista przystąpił do egzaminu z trzech przedmiotów obowiązkowych, tj.

- języka polskiego;
- matematyki;
- języka obcego nowożytnego.

W Gminie Ruciane-Nida do egzaminu przystąpiło 42 uczniów z trzech szkół podstawowych: 10 z SP nr 2 w Rucianem-Nidzie, 18 z ZSS im. A. Osieckiej SP nr 1 w Rucianem-Nidzie i 14 z SP Uka.

**Tabela 71.** Wyniki egzaminu w poszczególnych szkołach

Przedmiot	Kraj	Województwo	Powiat	SP nr 1	SP	SP nr 2
-----------	------	-------------	--------	---------	----	---------



	<b>[%]</b>	<b>[%]</b>	<b>[%]</b>	<b>[%]</b>	<b>w Ukcie [%]</b>	<b>[%]</b>
j. polski	59	55	52	<b>57</b>	<b>44</b>	<b>44</b>
matematyka	46	42	38	<b>35</b>	<b>31</b>	<b>33</b>
j. angielski	54	50	50	<b>37</b>	<b>29</b>	<b>42</b>

Tabela 72. Pozycja wyniku szkoły na skali staninowej\*

<b>Przedmiot</b>	<b>SP nr 1</b>	<b>SP w Ukcie</b>	<b>SP nr 2</b>
j. polski	5	2	2
matematyka	3	2	3
j. angielski	3	2	4

\*Wyniki w skali staninowej umożliwiają porównanie wyniku ucznia z wynikami uczniów w całym kraju.

Po opublikowaniu wyników z egzaminu ósmoklasisty nauczyciele dokonali analizy jakościowej i ilościowej. Sformułowali umiejętności uczniów sprawdzane na egzaminie, z którymi wychowankowie poradzili sobie słabo. Opracowano wnioski do dalszej pracy dydaktycznej. Rady Pedagogiczne Szkoły Podstawowej w Ukcie oraz Szkoły Podstawowej nr 2 w Rucianem-Nidzie opracowały działania w celu poprawy efektów kształcenia w roku szkolnym 2020/2021.

Zgodnie z Komunikatem dyrektora Centralnej Komisji Egzaminacyjnej w sprawie harmonogramu przeprowadzania egzaminu maturalnego w 2020 r. pisemne egzaminy maturalne odbywały się od 8 do 29 czerwca 2020 r., natomiast egzaminy ustne ze względu na sytuację epidemiczną odwołano. Absolwenci liceum, którzy ukończyli szkołę w 2020 r., obowiązkowo przystępowali do egzaminu maturalnego w części pisemnej z języka polskiego, matematyki, wybranego języka obcego nowożytnego oraz wybranego przedmiotu dodatkowego na poziomie rozszerzonym.

Do egzaminu w LO ZSS w Rucianem-Nidzie przystąpiło 10 uczniów (klasa III LO w roku szkolnym 2019/2020 liczyła 14 uczniów).

Tabela 73. Zestawienie odsetek sukcesów

<b>Przedmiot</b>	<b>Wynik [%]</b>	<b>Odsetek sukcesów</b>
j. polski	45,3	80
matematyka	40,2	70
j. angielski	57,4	90

Tabela 74. Wyniki klasyfikacji końcowej szkół- rok szkolny 2019/2020

<b>Uczniowie</b>	<b>Szkoła</b>	<b>Szkoła</b>	<b>Zespół Szkół Samorządowych</b>
------------------	---------------	---------------	-----------------------------------



	Podstawowa nr 2	Podstawowa Ukta	Liceum Ogólnokształcące	Szkoła Podstawowa nr 1
promowani	110	81	31	205
niepromowani	0	4	0	0
ukończyli szkołę	11	14	14	21

Gmina Ruciane - Nida w roku 2020 organizowała bezpłatny dowóz dzieci i uczniów do wszystkich szkół i placówek, zapewniając odpowiednią liczbę autobusów wraz z towarzyszącymi opiekunami. Od stycznia do grudnia 2020 dowożonych było ogółem 185 uczniów i dzieci w tym: do Przedszkola Miejskiego 10 dzieci - z miejscowości (Karwica, Popielno, Końcewo, Wejsuny), do SP Ukta – 49 uczniów ( Nowa Ukta, Śwignajno, Gałkowo, Osiniak, Wojnowo., do SP nr 2 – 60 uczniów (Popielno, Warnowo, Onufryjowo, Dybówek II, Kokoszka, Końcewo, Wejsuny, Niedźwiedzi Róg, Głodowo, Wygryny) do Zespołu Szkół Samorządowych oraz LO – 31 uczniów (Popielno, Onufryjowo, Krzyże, Ukta, Śwignajno, Wygryny, Osiniak, Wojnowo, Karwica, Dybówek II). Gmina zapewniała dowóz 12 dzieciom niepełnosprawnym do SOSW w Łupkach oraz Ośrodka Rewalidacyjno - Wychowawczego w Piszu. Wszystkie dowożone dzieci miały zapewnioną opiekę w świetlicy. W roku 2020 koszty dowozu tj.: zakupu paliwa, części samochodowych, ubezpieczenia, remontu pojazdów, zwrotu kosztów dla przewoźników, zakupu biletów miesięcznych wyniosły 287 506,59 zł.

W roku 2020 realizowane było wsparcie uczniów o specjalnych potrzebach edukacyjnych. Wszystkie szkoły i przedszkole podejmowały różnorodne działania, ukierunkowane zarówno na uczniów posiadających orzeczenia o potrzebie kształcenia specjalnego, jak i na tych którzy mają trudności w realizacji wymagań programowych. Pomoc psychologiczno - pedagogiczna odbywała się na różnych płaszczyznach- bieżącej pomocy udzielali nauczyciele i zatrudnieni pedagodzy oraz specjaliści: psycholog, logopedzi i terapeuci pedagogiczni. Najczęstszymi działaniami były:

- dostosowywanie wymagań edukacyjnych do potrzeb uczniów,
- stosowanie indywidualizacji procesu nauczania przez m.in. dostosowywanie metod pracy, wydłużanie czasu pracy, nagradzanie wysiłku wkładanego w pracę,
- zajęcia wyrównawcze, rewalidacyjne,
- zajęcia korekcyjno - kompensacyjne,
- gimnastyka korekcyjna, rehabilitacja ruchowa,
- terapia pedagogiczna.





**Rysunek 26.** Sala do zajęć integracji sensorycznej w ZSS im. A Osieckiej (fot. archiwum ZSS)

Wsparcia udzielano też rodzicom m.in. przez możliwość indywidualnych kontaktów ze specjalistami psychologiem, terapeutą.

Uczniowie o dużym potencjale rozwoju lub kierunkowych zainteresowaniach mogli uczestniczyć w kołach przedmiotowych, zajęciach dodatkowych m. in. z kodowania, informatyki, zajęciach przyrodniczych, rękodzieła, teatralnych, rozwijających przedsiębiorczość. Koszt realizacji zadań wymagających stosowania specjalnej organizacji nauki i metod pracy w za rok budżetowy 2020 wyniósł 343 768,00 zł

Stypendia Burmistrza Miasta i Gminy Ruciane-Nida realizowane były w ramach lokalnego programu wspierania edukacji uzdolnionych dzieci i młodzieży z Gminy Ruciane-Nida

W roku 2020 w ramach programu stypendialnego wspierającego edukację uzdolnionych dzieci i młodzieży z Gminy Ruciane-Nida „sapere aude” przyznano uczniom z trzech szkół podstawowych 26 jednorazowych stypendiów za wyniki w nauce w wysokości 500,00 zł. Łączna kwota przyznanych stypendiów wyniosła 13.000,00 zł.

W 2020 r. pomimo obostrzeń związanych z pandemią w szkołach organizowano i uczestniczano w licznych konkursach, zawodach, olimpiadach i projektach edukacyjnych:

**Tabela 75.** Wykaz zajęć przeprowadzonych w placówkach edukacyjnych

Nazwa placówki	Nazwa konkursu/ osiągnięcia
Zespół Szkół Samorządowych im. A. Osieckiej w Rucianem-Nidzie	1. Konkurs Matematyczny Kangur 4 – (14 uczniów kl. II – III, wysokie noty, najwyższa 98,75%) 2. Szkolny konkurs ortograficzny „Mistrz ortografii” 3. Mistrzostwa Powiatu w Mini siatkówce „czwórki” dziewcząt. 4. Powiatowy konkurs plastyczny „Gdy dorosnę, będę...” – wyróżnienie Maria 5. Gleba kl. III (jej praca jest stroną w kalendarzu na 2020 rok) 6. II Powiatowy Konkurs Piosenki Angielskiej 7. Quiz historyczny „Świat starożytny” - szkolny konkurs wiedzy dla klas V



	<p>8. Szkolny konkurs na najciekawszą przygodę bohaterów lektury „W pustyni i w puszczy” dla klas VI</p> <p>9. Drzewo roku 2019 – ogólnopolski konkurs - kl. VII</p> <p>10. Międzynarodowy konkurs z j. angielskiego The Big Challenge 2020 – 13 V 2020 (21 uczniów, kl. V – VI, wysokie notowania szkoły, wyższe niż w województwie, niż w kraju)</p> <p>11. Certyfikat Warmińsko-Mazurskiego Kuratora Oświaty „Szkoła Promująca Zdrowie” nr AP/3/20.</p> <p>12. Mała książka – Wielki człowiek – projekt realizowany przez Ministerstwo Kultury i Dziedzictwa Narodowego wyposażający uczniów kl. 1 w wyprawki czytelnicze.</p> <p>13. Ratujemy i uczymy ratować – program dla uczniów kl. I – III uczący dzieci udzielania pomocy przedmedycznej.</p>
Szkoła Podstawowa nr 2 w Rucianem-Nidzie	<p>1. Ogólnopolski Konkurs Biblijny</p> <p>2. Powiatowy konkurs plastyczny „Sport w wyobraźni ucznia – Letnie Igrzyska Olimpijskie Tokio 2020”</p> <p>3. Ogólnopolskie Święto Tabliczki Mnożenia (trwające tydzień)</p> <p>4. Konkurs przedmiotowy z matematyki- finalista etapu wojewódzkiego</p> <p>5. Konkursy wewnętrzne:</p> <ul style="list-style-type: none"><li>• konkurs na najładniejszą kartkę Bożonarodzeniową,</li><li>• konkurs na kartkę Bożonarodzeniową w języku angielskim „Valentine’s card”</li><li>• konkurs plastyczny na najładniejszą kartkę walentynkową</li><li>• konkurs literacko - plastyczny „Polska moja Ojczyzna”</li><li>• konkurs „Najlepszy uczeń w szkole”</li><li>• konkurs Kolejowe ABC „Z nosorożcem Rogatkiem przez świat”</li><li>• Zdalny konkurs „Mały ogrodnik” dla klas I-III.</li></ul>
Szkoła Podstawowa w Ukie	<p>1. „Ogólnopolski konkurs z j. angielskiego”</p> <p>2. „Konkurs piosenki angielskiej” – powiatowy - I miejsce</p> <p>3. Turniej piłkarski „Z podwórka na stadion” – powiatowy- III miejsce</p> <p>4. Turniej badmintona w Mikołajkach – regionalny – udział</p> <p>5. „Krajobraz jesiennych Mazur” – konkurs fotograficzny i literacki (org MPK) – 2 wyróżnienia</p> <p>6. „Kartka bożonarodzeniowa w języku angielskim” – powiatowy - II miejsce</p> <p>7. „Czytelnik roku”- konkurs szkolny</p> <p>8. „Mistrz czytania”- konkurs szkolny</p> <p>9. „Zdrowie na talerzu”- konkurs szkolny</p> <p>10. „Najpiękniejsza bombka bożonarodzeniowa” – konkurs szkolny</p> <p>11. „Konkurs kołęd” – konkurs szkolny</p>



Przedszkole Miejskie realizowało w roku 2020 następujące działania, programy:



Rysunek 27. Realizacja programu „#Uczymy Dzieci Programować” (źródło: archiwum ZEOSiP)

- Program „#Uczymy Dzieci Programować” 4 latki uczyły się logicznego myślenia, zadaniowego podejścia do stawianych problemów, szukania rozwiązań, korzystając z Ozobotów.
- „Serdeczna Karteczka”, którego głównym celem było wykonanie kartek okolicznościowych, dzięki którym kształtowano postawy społeczne i rozwijano aktywność twórczą dziecka.
- Autorski program muzyczno- ruchowy „Rozśpiewane przedszkolaki”



Rysunek 28. Realizacja programu „Rozśpiewane przedszkolaki” (źródło: archiwum ZEOSiP)



Rysunek 29. Realizacja programu „Akademia Małego Kucharza” (źródło: archiwum ZEOSiP)

- „Akademia Małego Kucharza”- realizacja programu miała na celu zachęcenie dzieci do samodzielnego przygotowywania potraw. Dzieci z pomocą opiekunów przygotowywały smaczne kanapki, piekły gofry, robiły sałatki owocowe i warzywne oraz przygotowywały naturalny sok. Dzięki realizacji programu dzieci pokonywały niechęć przed spożywaniem niektórych produktów (najczęściej warzyw).
- „Sprintem do maratonu”. Program promował zdrowy styl życia i zachęcał do aktywnego spędzania czasu na świeżym powietrzu. Udział w przedszkolnych biegach służył też popularyzowaniu biegów wśród dzieci w wieku przedszkolnym





Rysunek 30. Realizacja programu „Sprintem do maratonu” (źródło: archiwum ZEOSiP)

Do października 2020 r. Gmina Ruciane - Nida realizowała projekt pn. „W krainie kompetencji” współfinansowany przez Unię Europejską ze środków Regionalnego Programu Operacyjnego Województwa Warmińsko-Mazurskiego na lata 2014-2020 w ramach Europejskiego Funduszu Społecznego, Oś Priorytetowa RPWM.02.00.00 Kadry dla gospodarki, Działania RPWM.02.02.00 Podniesienie jakości oferty edukacyjnej ukierunkowanej na rozwój kompetencji kluczowych uczniów- projekty konkursowe. Jego celem głównym jest przygotowanie uczniów do funkcjonowania w społeczeństwie opartym na wiedzy, poprzez podniesienie kompetencji kluczowych, właściwych postaw i umiejętności niezbędnych na rynku pracy.

Uczniowie Szkoły Podstawowej Nr 1 w Rucianem-Nidzie, Szkoły Podstawowej Nr 2 im. K. I. Gałczyńskiego w Rucianem-Nidzie, Szkoły Podstawowej w Ukcie realizowali różnorodne zajęcia rozwijające kompetencje kluczowe. Dla uczniów zorganizowano:

- zajęcia rozwijające kompetencje językowe oraz postawę kreatywności, innowacyjności i pracy zespołowej, m. in.: wyrównawcze i dodatkowe z języka angielskiego i niemieckiego,
- zajęcia rozwijające kompetencje matematyczno-przyrodnicze oraz postawę kreatywności, innowacyjności,
- zajęcia rozwijające kompetencje cyfrowe (ITC) uczniów, m. in.: zajęcia z kodowania, koło informatyczne, klub gier komputerowych,
- indywidualizację pracy z uczniem ze specjalnymi potrzebami edukacyjnymi, m.in.: terapeutyczne, zajęcia dydaktyczno-wyrównawcze dla uczniów z trudnościami w pisaniu i czytaniu,
- zajęcia rozwijające postawę kreatywności, innowacyjności i pracy zespołowej, m.in. mały przedsiębiorca, koło teatralne, koło rękodzieła artystycznego.





Do listopada 2020 r. w Przedszkolu Miejskim „Zielona Kraina” realizowano projekt unijny „Rozwijanie szans z Przedszkolem w Rucianem- Nidzie”. W ramach projektu prowadzono były dodatkowe zajęcia muzyczno - ruchowe, umysłowe z edukacją matematyczną, programowanie, warsztaty rozbudzania kreatywności dla rodziców i spotkania z psychologiem.



Rysunek 31. Zajęcia „Rozwijanie szans z Przedszkolem w Rucianem- Nidzie” z udziałem rodziców (źródło: archiwum ZEOSiP)

Od 1 września 2020 r. w Gminie Ruciane – Nida rozpoczął swoją działalność Lokalny Ośrodek Wiedzy i Edukacji „LOWE”. Przedsięwzięcie zrealizowane w ramach projektu „Familijne LOWE” Ogólnopolskiego Operatora Oświaty, Gmina Ruciane-Nida, na które uzyskano dofinansowanie w wysokości 250 tys. zł. „Familijne LOWE” w gminie Ruciane - Nida powstało w oparciu o potencjał Zespołu Szkół Samorządowych im. A. Osieckiej w Rucianem - Nidzie i zapewniło różnorodną ofertę dla co najmniej 220 dorosłych mieszkańców gminy. Jego głównym celem było dostosowanie kompetencji i umiejętności osób dorosłych do potrzeb rynku pracy oraz aktywizowanie społeczności lokalnej. Przedsięwzięcie miało za zadanie rozwijać sprawność intelektualną, fizyczną i kulturalną dorosłych, a także budować więzi międzyludzkie, międzypokoleniowe, integrować, niezależnie od poziomu wykształcenia i statusu zawodowego mieszkańców gminy. Powyższy cel był realizowany poprzez szereg działań – w formie cyklicznych spotkań, warsztatów, szkoleń prowadzonych metodami edukacji pozaformalnej, wyjazdów integracyjno - edukacyjnych ukierunkowanych na rozwój uczestników, w tym samoorganizację, samorealizację, przedsiębiorczość społeczną i wolontariat, rozwój aktywności i kompetencji w zakresie kształcenia osobistego, włączenia społecznego,



aktywnego obywatelstwa, zatrudnienia, przy wykorzystaniu potencjału wiedzy, umiejętności, doświadczeń życiowych samych uczestników. Działania zostały przeprowadzone w dziewięciu blokach:

- Jak radzić sobie w sytuacjach trudnych i jak rozwiązywać konflikty,
- Rękodzieło kluczem do kreatywności,
- Rozwijamy kompetencje rodzicielskie i opiekuńcze,
- Zajęcia językowe drogą do sukcesu,
- Od widza do aktora,
- Akademia „świ@t cyfrowy bliżej nas,
- Turystycznie i sportowo - bądź aktywny,
- Wolontariat międzypokoleniowy, czyli szansa na własną aktywność,
- Praktyczne kursy w zakresie zdrowego żywienia, kulinarne, ogrodnicze, zielarskie, spotkania z dietetykiem, diabetologiem, psychologiem, kurs samodzielnego dokonywania wyboru roślin, ziół i kwiatów oraz ich zastosowania w celach zdrowotnych, kosmetycznych i leczniczych.

Zajęcia odbywały się w godzinach popołudniowych i przyjmowały formę zajęć bezpłatnych, gwarantujących, że każdy uczestnik mógł znaleźć aktywność dostosowaną do swoich preferencji, potrzeb i możliwości.



Rysunek 32. Wykonane przez uczestników LOWE ozdoby świąteczne (fot. Archiwum UMiG, AO)

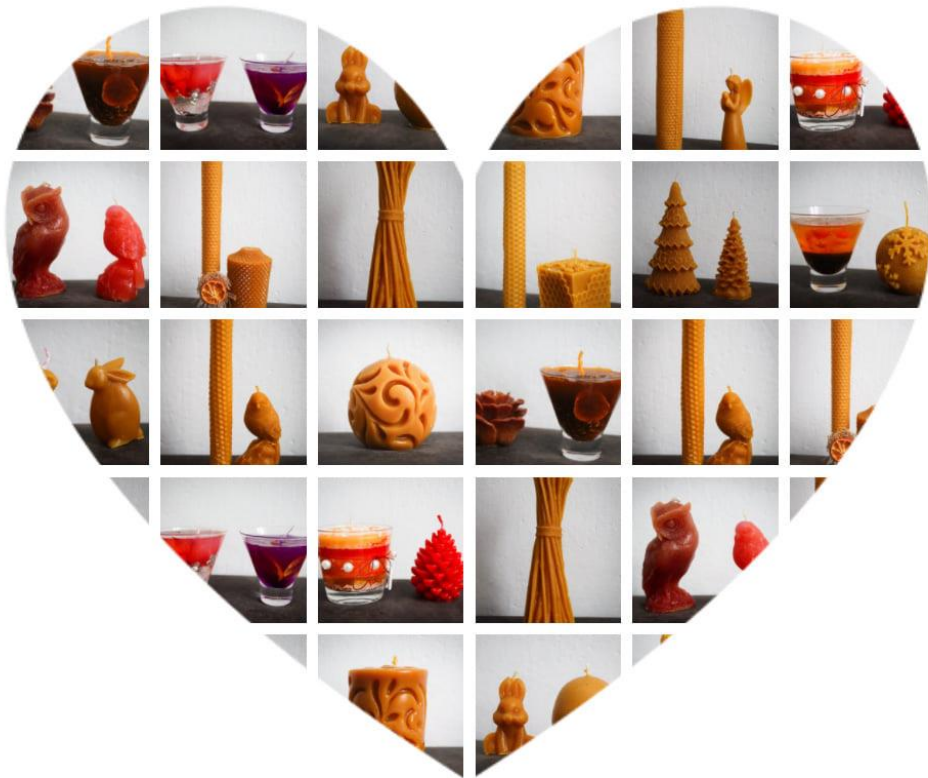

Rysunek 33. Wykonane przez uczestników LOWE świece ozdobne (fot. Archiwum UMiG, AO)

Projekt „Familijne LOWE” zrealizowany został na podstawie zawartej z Ministerstwem Edukacji Narodowej umowy, w ramach Programu Operacyjnego Wiedza Edukacja Rozwój 2014-2020, Oś priorytetowa II – Efektywne polityki publiczne dla rynku pracy, gospodarki i edukacji, Działanie 2.14 Rozwój narzędzi dla uczenia się przez całe życie, współfinansowany ze środków Europejskiego Funduszu Społecznego.



## 12. KULTURA

Realizacja zadań kulturalnych w gminie prowadzona jest przez Dom Kultury w Rucianem – Nidzie. W roku 2020 zatrudnionych było 11 osób, w tym 9 na pełne etaty.

**Tabela 76.** Ilość zatrudnienia z podziałem na stanowiska i etaty (źródło: opracowanie DK).

Lp.	Stanowiska	2018	2019	2020
1	dyrektor	1 /pełny etat	1 /pełny etat	1 /pełny etat
2	główny księgowy	1 /pełny etat	1 /pełny etat	1 /pełny etat
3	kierownik biblioteki	1 /pełny etat	1 /pełny etat	1 /pełny etat
4	bibliotekarz	3/pełne etaty	3 /pełne etaty	2 /pełne etaty
5	bibliotekarz	-	-	1/2 etatu
6	instruktor plastyki	1 /pełny etat	1 /pełny etat	1 /pełny etat
7	instruktor muzyki	1 /pełny etat	1 /pełny etat	1 /pełny etat*
8	instruktor teatru	1 /pełny etat	1 /pełny etat	1 /pełny etat
9	instruktor organizacyjny	1 /pełny etat	1 /pełny etat	-
10	konserwator/akustyk	1 /pełny etat	1 /pełny etat	-
11	Instruktor/realizator dźwięku	-	-	1 /pełny etat
12	sprzątaczką	1 /pełny etat	1 /pełny etat	1 /pełny etat
13	Opiekun Izby Regionalnej	-	-	1/2 etatu
*Od X 2019 r. Dyrektor instytucji pełni także rolę instruktora muzyki.				

Dom Kultury posiada szeroką ofertę zajęć edukacyjnych i rozwojowych dla mieszkańców gminy w każdym przedziale wiekowym. Cyklicznie prowadzone są warsztaty edukacyjno - artystyczne z dziedzin takich jak: teatr, taniec/floor work, street dance, zasady muzyki, instrumentalistyka, emisja głosu, plastyka, ceramika i in. Są to zarówno zajęcia indywidualne, jak i grupowe. Uczestnicy zajęć mają możliwość rozwijania swoich zdolności w pracowniach, jak i poza siedzibą Domu Kultury, podczas plenerów malarskich, konkursów muzycznych, literackich i czytelniczych, festiwali tańca, przeglądów teatralnych, turniejów kulturalno-sportowych. Instytucja kultury realizuje swoje zadania w oparciu o dostępną bazę lokalową, obejmującą budynek w Rucianem-Nidzie, Wiejskie Centra Kultury: w Ładnym Polu, Wejsunach i Wygrynach oraz Izbie Regionalnej w Wejsunach. Realizację zadań prowadzi wysoko wykwalifikowana kreatywna kadra. Ponadto duża aktywizacja seniorów i dzieci (zaangażowanie w organizację oraz uczestnictwo w wydarzeniach kulturalnych) jak i współpraca z innymi instytucjami na terenie gminy oraz poza jej obrębem pozwala wypełniać powierzone zadania oraz rozwijać ofertę kulturalną dla mieszkańców gminy oraz przybyłych gości korzystających z walorów terenu.

W pierwszym kwartale 2020 roku w gminie odbyło się 9 różnego rodzaju wydarzeń kulturalnych dla wszystkich przedziałów wiekowych organizowanych lub współ





organizowanych przez Dom Kultury. Koszt ich zorganizowania i przeprowadzenia wyniósł łącznie 8.361,76 zł. W związku z ogłoszeniem przez władze państwowe obostrzeń związanych przed rozprzestrzenianiem się wirusa covid 19 Dom Kultury zawiesił prowadzenie zajęć oraz organizację wszelkich imprez kulturalnych. Od połowy marca do połowy czerwca 2020 roku oraz od połowy października do końca roku kalendarzowego prowadzone były działania w sieci tzw. online. W tym czasie zorganizowanych zostało 5 spotkań autorskich w cyklu "Rozmowy online o kulturze i historii", 4 konkursy tematyczne. Podjęto szereg działań promujących działalność Domu Kultury na portalach społecznościowych oraz propagujących polską kulturę. Koszt tych działań wyniósł 657,69 zł. Część zajęć tematycznych prowadzona była zdalnie.

W wyniku luzowania obostrzeń, pomiędzy czerwcem a październikiem 2020 roku, wznowiono działalność kulturalną. W tym też czasie zorganizowanych lub współorganizowanych zostało 17 wydarzeń artystycznych. Koszt ich zorganizowania i przeprowadzenia wyniósł łącznie 11.618,96 zł. Uruchomione zostało prowadzenie zajęć edukacyjnych oraz zajęcia warsztatowe.

**Tabela 77.** Wydarzenia kulturalne (cykliczne i okresowe) wraz z kosztami ich zorganizowania (źródło: Opracowanie DK).

Lp.	Nazwa wydarzenia	2018	2019	2020
1	Koncert kolęd i pastorałek	23,40	170,00	-
2	Finał WOŚP	1.446,17	1.335,35	461,90
3	Teatr przy stoliku	4.721,20	3.878,64	-
4	Turnieje szachowe/karciane	711,12	300,00	549,87
5	Konkurs piosenki „Szansa na sukcesik”	783,31	318,51	-
6	Liga piłki	997,89	999,50	-
7	Koncert nie tylko dla kobiet	5.821,49	5728,72	-
8	Przegląd teatrów szkolnych i przedszkolnych „NASZ TEATR”	472,89	490,24	-
9	Warsztaty wielkanocne	-	720,00	-
10	Spotkanie autorskie z Wojciechem Kassem, Metaf. 20 wierszy o położeniu	-	-	0,00
11	Konkurs recytatorski „Spotkania z poezją dziecięcą”	165,24	446,46	-
12	Konkurs „Sztuka czytania”	4.386,74	3253,98	536,26
13	Majówka	3.890,64	2563,44	-
14	Wernisaż malarstwa	924,29	1.024,01	-
15	Plener malarski	1.186,29	308,59	0,00
17	Uroczyste zakończenie zajęć artystycznych	2.228,10	298,91	-
18	Noc Świętojańska	530,00	-	-
19	Plener malarsko-rzeźbiarski „Kolonja Artystów”	11.858,23	10.910,19	1560,56
20	Dni Rucianego - Nidy	135.640,95	128.589,77	-
21	Festyny wiejskie	6.857,11	7.988,57	-
22	Regaty o Błękitną Wstęgę Jeziora Nidzkiego	688,56	705,00	-
23	Polska Światłoczuła	-	749,00	1000,00
24	Konkurs „Super Czytelnik”	29,70	190,93	0,00





25	Wakacje z DK/edukacyjne podróże dla dzieci	-	2660,40	-
26	W tonacji kultury: koncert Aleksandra Trąbczyńskiego "Mój Bułat"	-	1806,00	-
27	Wernisaż fotografii A. Rzepko	-	170,00	-
28	Narodowe Święto Niepodległości	-	783,23	-
29	W tonacji kultury: koncert Funny Fingers	-	2086,00	-
30	Spektakl interaktywny „Przyjedź do nas Mikołaju”	72,00	217,27	-
31	Wojnowski Festiwal Fotografii	5.000,00	3.000,00	3.000,00
32	Święto pieczonego ziemniaka w Wojnowie	-	499,95	-
33	Ferie zimowe	-	251,27	1713,59
34	Powiatowy konkurs plastyczny „Poezja w obrazach”	1.002,91	599,05	-
35	Noc Bibliotek	211,54	-	-
36	Historia w książkach	-	-	-
37	W tonacji kultury/ Improwizacje fortepianowe Emiliana Mankiewicza oraz promocja płyty „Echo”	-	-	857,10
38	W tonacji kultury/ Ten Strings – standardy jazzowe	-	-	1766,56
39	W tonacji kultury/ Dzień kobiet z Trzecim Oddechem Kaczuchy	-	-	3.382,61
40	Na walentynki „Zakochaj się w kulturze”	-	-	180,00
41	Lato z DeKa Kretatywne / Art plażing	-	-	3.670,54
42	Otwarcie Izby Regionalnej w Wejsunach	-	-	937,99
43	Kino w twoim mieście	-	-	0,00
44	Turniej strzelecki Magna Anima	-	-	0,00
45	Walentynki/ zakochaj się w książce	-	-	0,00
46	Melodie mazurskiej ulicy	-	-	900,00
47	Spotkania autorskie "Spotkania online o kulturze i historii"	-	-	0,00
48	Internetowy konkurs plastyczny	-	-	121,43

Tabela 78. Zestawienie frekwencji na wydarzeniach organizowanych oraz współorganizowanych przez Dom Kultury (źródło: opracowanie DK).

Lp.	Nazwa wydarzenia	2018	2019	2020
1	Koncert kolęd i pastorałek	150	100	-
2	Finał WOŚP	500	350	350
3	Teatr przy stoliku	250	200	-
4	Turnieje szachowe/karciane	200	200	30
5	Konkurs piosenki „Szansa na sukcesik”	130	40	-
6	Liga piłki halowej	50	60	-
7	Koncert nie tylko dla kobiet	120	80	-
8	Przegląd teatrów szkolnych i przedszkolnych „NASZ TEATR”	150	120	-
9	Wiosenne warsztaty wielkanocne	50	90	-
10	Spotkanie autorskie z Wojciechem Kassem,	-	-	36



	Metaf. 20 wierszy o położeniu			
11	Konkurs recytatorski „Spotkania z Poezją Dziecięcą”	50	40	-
12	Konkurs „Sztuka czytania”	80	80	15
13	Majówka	100	50	-
14	Wernisaż malarstwa	160	100	-
15	Gminny plener malarski	9	12	7
16	Festiwal piosenki A. Osieckiej	-	70	-
17	Uroczyste zakończenie zajęć artystycznych	120	90	-
18	Noc Świętojańska	120	100	-
19	Plener malarsko-rzeźbiarski „Kolonja Artystów”	50	80	20
20	Dni Rucianego - Nidy	2.500	8.000	-
21	Festyny wiejskie: Wejsuny, Karwica, Krzyże, Wojnowo	900	900	-
22	Regaty o Błękitną Wstęgę Jeziora Nidzkiego	100	80	-
23	Polska Światłoczuła	-	40	20
24	Konkurs „Super Czytelnik”	600	500	500
25	Wernisaż fotografii Anny Rzepko	-	70	-
26	Narodowe Święto Niepodległości	230	200	-
27	Wakacje z DK / edukacyjne podróże dla dzieci	-	100	-
28	Koncerty cyklu "W tonacji kultury"	-	120	150
29	Podróże po literaturze	-	60	-
30	Kiermasz ozdób świątecznych	60	90	-
31	Wojnowski Festiwal Fotografii	brak możliwości oszacowania	brak możliwości oszacowania	brak możliwości oszacowania
32	Ferie zimowe	-	200	200
33	Powiatowy konkurs plastyczny „Poezja w obrazach”	41	60	-
37	Na walentynki „Zakochaj się w kulturze”	-	-	brak możliwości oszacowania
38	Lato z DeKa Kretatywne / Art plażing	-	-	brak możliwości oszacowania
39	Otwarcie Izby Regionalnej w Wejsunach	-	-	60
40	Turniej strzelecki Magna Anima	-	-	30
41	Walentynki/ zakochaj się w książce	-	-	30
41	Melodie mazurskiej ulicy	-	-	brak możliwości oszacowania
42	Spotkania autorskie "Spotkania online o kulturze i historii"	-	-	300
43	Internetowy konkurs plastyczny	-	-	10



Rysunek 34. Warsztaty bębniarskie w ramach WOŚP 2020 (źródło: archiwum DK).



Rysunek 35. W tonacji kultury - koncert Emiliana Mankiewicza (źródło: archiwum DK).



Rysunek 36. W tonacji kultury - koncert Ten Strings (źródło: archiwum DK).



Rysunek 37. W tonacji kultury - koncert Trzeci Oddech Kaczuchy (źródło: archiwum DK).





Rysunek 38. Ferie zimowe 2020. Kino sferyczne. (źródło: archiwum DK).



Rysunek 39. Ferie zimowe. Pokaz eko-mody. (źródło: archiwum DK).





Rysunek 40. Walentynki. Zakochaj się w kulturze. (źródło: archiwum DK).



Rysunek 41. Plener malarski 2020. (źródło: archiwum DK).



Rysunek 42. Wakacje z DeKa kreatywne. Art plating (źródło: archiwum DK).



Rysunek 43. Wakacje z DeKa kreatywne. Art plating (źródło: archiwum DK).





Rysunek 44. Wakacje z DeKa kreatywne. Art plażing (źródło: archiwum DK).



Rysunek 45. Wakacje z DeKa kreatywne. Warsztaty bębniarsko - żeglarskie (źródło: archiwum DK).





Rysunek 46. Wakacje z DeKa kreatywne. Lato z komarami. (źródło: archiwum DK).



Rysunek 47. Turniej szachowy (źródło: archiwum DK).



Rysunek 48. Otwarcie Izby Regionalnej (źródło: archiwum DK).



Rysunek 49. Otwarcie Izby Regionalnej (źródło: archiwum DK).

Ponadto Dom Kultury prowadził zajęcia i warsztaty teatralne, taneczne, muzyczne, plastyczne i szachowe dla dzieci i młodzieży.





Tabela 79. Wykaz prowadzonych zajęć i warsztatów wraz z kosztami ich prowadzenia w latach 2018 – 2020 (źródło: opracowanie DK).

Lp.	Nazwa zajęć	2018	2019	2020
1	warsztaty teatralne	-	-	-
2	warsztaty taneczne	13.528,70	9.821,40	7.200,00
3	warsztaty muzyczne	1.688,99	-	8.649,30
4	warsztaty plastyczne	16.617,50	19.802,21	14.947,65
5	zajęcia szachowe	7.519,12	8.960,00	2.422,00
6	lekcje biblioteczne	-	-	0,00
7	ferie zimowe z DK	974,26	251,27	1.713,00
8	wakacje z DK	1.015,49	2.660,40	3.670,54
9	szkolenia dla bibliotekarzy i animatorów kultury	1.875,25	1.747,14	-

Tabela 80. Ilość woluminów w Miejsko - Gminnej Bibliotece Publicznej w Rucianem-Nidzie z agendami oraz ilością wypożyczeń (źródło: pracowanie DK).

Lp.	Wyszczególnienie	2018	2019	2020
1	Stan księgozbioru	29 226	28 389	25877
2	Liczba wypożyczeń woluminów	14 751	15 154	9565

Tabela 81. Dostęp oraz wykorzystanie internetu w Miejsko - Gminnej Bibliotece Publicznej w Rucianem-Nidzie z agendami (źródło: pracowanie DK).

Lp.	Wyszczególnienie	2018	2019	2020
1	Liczba komputerów dostępnych dla użytkowników	10	10	9
2	Odwiedziny w czytelni internetowej	1302	1648	782

Budynek główny przekształcony z przedszkola miejskiego w dom kultury, został dostosowany do pełnienia zadań statutowych instytucji kultury: pomieszczenia zaadaptowane na pracownie artystyczne (teatralną, taneczną) i bibliotekę, strych na galerię oraz pracownię plastyczną, z dobudowaną salą widowiskową. Realizację zadań prowadzi wysoko wykwalifikowana kreatywna kadra. Ponadto duża aktywizacja seniorów i dzieci (zaangażowanie w organizację oraz uczestnictwo w wydarzeniach kulturalnych) jak i współpraca z innymi instytucjami na terenie gminy oraz poza jej obrębem pozwala



wypełniać powierzone zadania oraz rozwijać ofertę kulturalną dla mieszkańców gminy oraz gości korzystających z walorów terenu.

W 2020 roku przeprowadzono szereg zmian na terenie obiektu. Zmieniło się także otoczenie samego budynku instytucji kultury. Wprowadzone zmiany miały na celu poprawę funkcjonalności, efektywności oraz estetyczności. Wewnątrz domu kultury usunięto mechaniczne uszkodzenia ścian i sufitów. Wszystkie pomieszczenia, łącznie z korytarzami i sanitariatami, zostały na nowo wymalowane. Wynikiem prowadzonych prac remontowych wykonano zostało:

- stworzenie pracowni ceramicznej w miejsce biura dyrektora instytucji,
- modernizacja pracowni tanecznej (równanie ścian i sufitów, zmiana koloru pomieszczenia, wymiana kaloryferów, parapetów, wstawienie drzwi, budowa ścianki działowej, wymiana oświetlenia, listwowanie luster, położenie listew przypodłgowych, wymiana gniazd i wyłączników, częściowa przebudowa instalacji elektrycznej. zabudowa płytą gipsową rur centralnego ogrzewania),
- w wyniku przebudowy sali tanecznej powstało nowe pomieszczenie na cele gospodarcze,
- adaptacja pomieszczenia konserwatorskiego na cele biura dyrektora instytucji. Położenie paneli podłogowych, malowanie i równanie ścian i sufitu, wymiana i montaż oświetlenia,
- remont pomieszczenia socjalnego (malowanie, przebudowa instalacji elektrycznej, wymiana mebli),
- remont pracowni teatralnej (usuwanie starej farby na suficie, nałożenie nowej farby w całym pomieszczeniu, demontaż starych rolet i montaż szyn oraz zasłon zaciemniających, montaż oświetlenia scenicznego),
- nowa aranżacja foyer. Stworzono miejsce dla rodziców oczekujących na dziecko. (pomalowano pomieszczenia, fugi podłogowe, dokonano wymiany zasłon, zakupiono stoliki i krzesła),
- z magazynu ze sprzętem stworzono pracownię perkusyjną (zakupiono metalowe regały, wymalowano ściany, zakupiono i zamontowano panele akustyczne),
- w sali widowiskowej na ścianach i suficie zamontowano profile wygłuszeniowe oraz panele akustyczne, wymienione zostało także oświetlenie ścienne,
- w łazience na piętrze, przeznaczonej dla uczestników zajęć na ścianie położona została glazura. Zbudowany został stelaż z karton-gipsu pod zlew dwukomorowy także obudowany glazurą. W łazience dla personelu zamontowano szafkę łazienkową, wymieniono zlew,
- pomieszczenie, którym znajduje się księgowość, wymalowano, wyrównano ściany, zakupiono i zamontowano nowe oświetlenie, w oknie zamontowano rolety,
- w szatni wykonano drewnianą zabudowę kaloryfera oraz wykonano drewniany regał ekspozycyjny. Odnowiono dotychczasowe wieszaki i ławki. Dotychczasowe luźno wiszące przewody elektryczne zostały schowane w świeżo położonych listwach,
- wymieniono zniszczone drzwi łączące dom kultury z przedszkolną kuchnią,



- do pracowni plastycznej zakupiono przenośny klimatyzator, który ma zapobiegać (w okresie letnim) wzrostowi temperatury, w wyniku którego wydzielają się trujące opary z rozpuszczalników, terpentyn i farb.

Prace remontowe zostały wykonane na łączną kwotę 56 592,58 zł.



Rysunek 50. Sala taneczna przed i po remoncie (źródło: archiwum DK).



Rysunek 51. Nowe oblicze foyer (archiwum DK)



Rysunek 52. Regał ekspozycyjny w korytarzu DK (archiwum DK)



Rysunek 53. Pracownia teatralna w kolorach szarości (źródło: archiwum DK)





Rysunek 54. Pomieszczenie socjalne po remoncie (*źródło: archiwum DK*)

Ponadto w budynku domu kultury wybudowano infrastrukturę światłowodową sieć teleinformatyczną z dostępem do światłowodu i z własnym serwerem. Zmodernizowano sprzęt nagłośnieniowy i oświetlenie sceniczne na sali widowiskowej. Wymieniono zużyty sprzęt komputerowy. Doposażono pracownię muzyczną w nowe instrumenty. Zakupiono broń pneumatyczną wraz z akcesoriami w ramach współpracy z Klubem Strzeleckim „Maskuliński”. Koszt powyższego wyniósł łącznie - 77 621,49 zł.

Wykonano również:

- rozdział energii elektrycznej pomiędzy Przedszkolem Miejskim a Domem Kultury,
- parking przed budynkiem,
- Zakupiono i zamontowano przed obiektem ławki oraz stojaki na rowery
- wykonano nasadzenia roślin ozdobnych i krzewów ,
- wykonano montaż oświetlenia ciągu komunikacyjnego wiodącego do budynku DK.

Ogólne koszty powyższych przedsięwzięć wyniosły 15 636,90 zł.



Rysunek 55. Prace polegające na doprowadzeniu światłowodu (*archiwum DK*)





Rysunek 56. Plac przed budową i budowa parkingu (*archiwum DK*)



Rysunek 57. Chodnik z nowymi ławkami i oświetleniem (*archiwum DK*)



Rysunek 58. Etapy realizacji nasadzeń (*archiwum DK*)



W 2020 roku dobiegł końca projekt polegający na przeprowadzeniu remontu i modernizacji Izby Regionalnej w Wejsunach. Oficjalne otwarcie obiektu nastąpiło w dniu 8 października 2020 roku, a towarzyszyło temu odsłonięcie tablicy upamiętniającej postać założyciela Izby Regionalnej w Wejsunach Eugeniusza Bielawskiego. Zanim jednak do tego doszło należało wykonać prace związane z zagospodarowaniem terenu wokół obiektu, jak i jego wyposażeniem oraz aranżacją wnętrza, utworzenie wystaw, itp. W ramach prac wykonano: olejowanie wszystkich elementów drewnianych wnętrza tj. podłogi, drzwi, parapety; transport eksponatów z muzeum w Popielnie do Izby regionalnej; czyszczenie oraz naprawa uszkodzonych eksponatów; zakup i montaż drewnianych półek ściennych; zakup telewizora, krzeseł, ław ogrodowych, szafki łazienkowej, wypalarki logo, namiotu promocyjnego antyram, gabloty na starodruki i in.



Rysunek 59. Izba regionalna przed i po remoncie (*archiwum DK*)

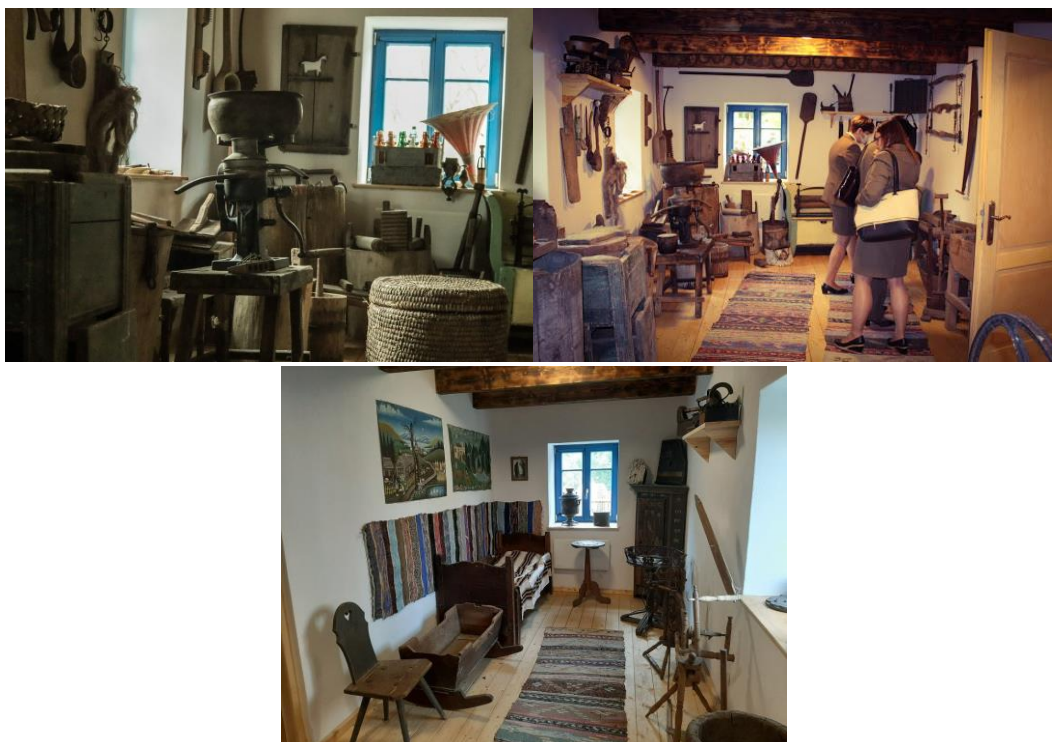

Rysunek 60. Wyposażenie wnętrza izby (*archiwum DK*)



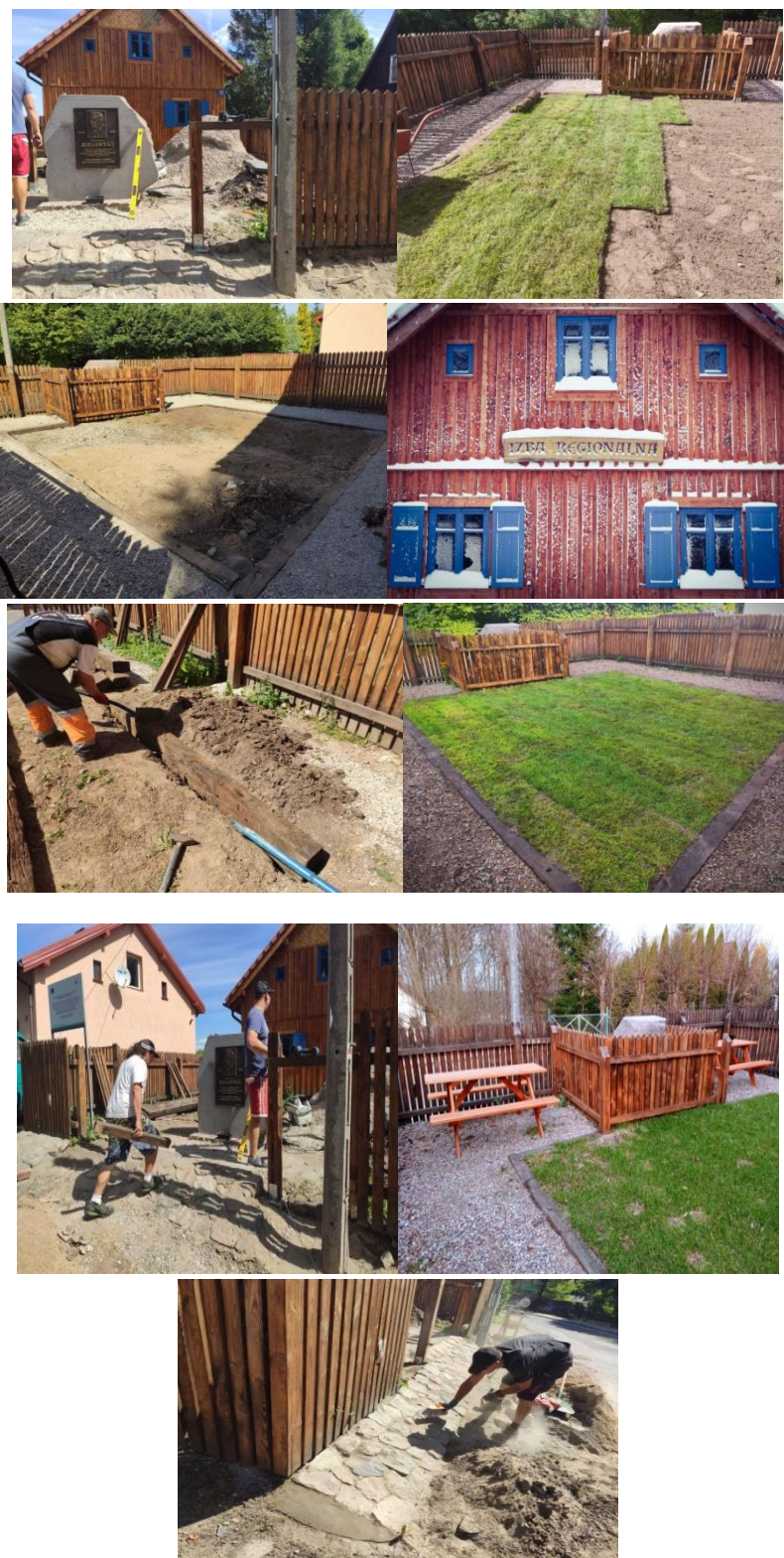

Rysunek 61. Zagospodarowanie terenu wokół izby (archiwum DK)

Wiele pracy kosztowało zagospodarowanie przestrzeni wokół budynku izby. Wykonano drenaż budynku polegający na odprowadzeniu nadmiaru wody od budynku,



zakupiono stare podkłady kolejowe, które posłużyły jako obrzeża nowo wyłożonego trawnika; przebudowano płot na potrzeby kamienia z tablicą pamiątkową; wysyp tłucznia wzmacniającego podjazd do obiektu oraz obrzeża trawnika; wykonano i zamontowano drewniany szyld z napisem Izba Regionalna; wykonano obłożenie kamieniem skarpy wzdłuż drogi. Podpisano umowę z PGE na dostawę prądu do Izby regionalnej. Koszt wszystkich prac wykonanych wewnątrz i na zewnątrz obiektu wyniósł łącznie 24 047,17 zł.

W ramach rozwoju życia kulturalnego Gminy Ruciane – Nida przewiduje się:

- Nieustanne kształcenie kadry pracowników,
- Wszechstronną współpracę przyczyniającą się do rozwoju życia kulturalnego gminy,
- Aktywne animowanie życia kulturalnego coraz to nowych społeczności lokalnych,
- Ciągłe stwarzanie możliwości wszechstronnej edukacji kulturalnej, kształcenie postawy aktywnego uczestnictwa w kulturze,
- Korzystanie z innowacyjnych rozwiązań, nowych mediów w komunikacji z uczestnikami projektów,
- Współpraca ze specjalistami ds. pozyskiwania funduszy unijnych,
- Angażowanie artystów w życie kulturalne społeczności lokalnych.



### **13. OCHRONA ŚRODOWISKA, PLANOWANIE PRZESTRZENNE I GOSPODARKA ODPADAMI**

W ramach prowadzonych zadań gminy działając na podstawie Uchwały Rady Miejskiej Ruciane – Nida Nr LIII/439/2018 z 28 marca 2018 r. w sprawie określenia zasad i trybu udzielania dotacji celowej z budżetu gminy Ruciane - Nida na dofinansowanie kosztów inwestycji w zakresie ochrony powietrza i gospodarki wodnej, w roku 2020 udzielono tylko 1 dotacji na wymianę źródeł ciepła, gdzie dla porównania w roku 2019 – 5 dotacji a w 2018 - 8 dotacji.

W roku 2020 przeprowadzono trzy procedury oceny oddziaływania na środowisko planowanych na terenie gminy przedsięwzięć oraz wydano 25 decyzji na wycinkę drzew. Przeprowadzono również oględziny drzew w ramach 76 zgłoszeń o zamiarze dokonania wycinki.

W zakresie planowania przestrzennego w roku 2020 podjęto dwie uchwały intencyjne w sprawie przystąpienia do sporządzenia miejscowego planu zagospodarowania przestrzennego, tj.:

- Uchwałę Nr XXIV/204/2020 z dnia 11 maja 2020 roku, która dotyczyła części miejscowości Piaski,
- Uchwałę Nr XXVIII/249/2020 z 26 sierpnia 2020 roku, która dotyczyła części miasta Ruciane – Nida, ul. Leśna.

W 2020 roku wydano 110 decyzji o warunkach zabudowy i zagospodarowania przestrzennego oraz 17 sztuk decyzji inwestycji celu publicznego.

W roku 2020 rozpoczęto realizację projektu pn. „Konsultacje społeczne metodą podniesienia jakości w obszarze planowania i zagospodarowania przestrzennego” współfinansowanego ze środków europejskiego funduszu społecznego, w ramach Programu Operacyjnego Wiedza Edukacja Rozwój 2014-2020, gdzie wybrano temat konsultacji określony w Uchwale Nr XLVII/385/2017 Rady Miejskiej Ruciane - Nida z dnia 25 października 2017 roku, w sprawie przystąpienia do sporządzenia miejscowego planu zagospodarowania przestrzennego wsi Karwica - Kompleks VI. W celu realizacji projektu, na podstawie złożonej deklaracji Gmina zobowiązała się do:

- wyznaczenia 3 pracowników do odbycia szkolenia z zakresu planowania przestrzennego oraz partycypacji społecznej;
- zastosowania minimum 3 technik konsultacji, w tym co najmniej 1 internetowej;
- opracowania we współpracy z Grantodawcą indywidualnego planu konsultacji (IPK), z którego wynikać będzie wartość grantu;

oraz oświadczyła, że:

- posiada obowiązujące studium uwarunkowań i kierunków zagospodarowania przestrzennego przyjęte uchwałą nr LII/423/2018 Rady Miejskiej Ruciane-Nida z dnia 28 lutego 2018 r.;





- posiada uchwałę Nr XLVII/385/2017 Rady Miejskiej Ruciane-Nida z dnia 25 października 2017 roku, w sprawie przystąpienia do sporządzenia miejscowego planu zagospodarowania przestrzennego wsi Karwica - Kompleks VI;
- nie ubiegała się oraz nie podpisała deklaracji współpracy w ramach innych projektów wyłonionych w ramach konkursu POWR.02.19.00-IZ.00-00-003/18.

W ramach realizacji projektu zakupiono m.in. 20 gablot informacyjnych, które zostały zamontowane na terenie sołectw i osiedli oraz monitor ekranowy i ekran multimedialny, które zostały zamontowane w siedzibie urzędu (sala nr 17 oraz korytarz – parter urzędu przy głównym wejściu).



Rysunek 62. Tablice informacyjne zakupione w ramach projektu (źródło: archiwum UMiG, MK)

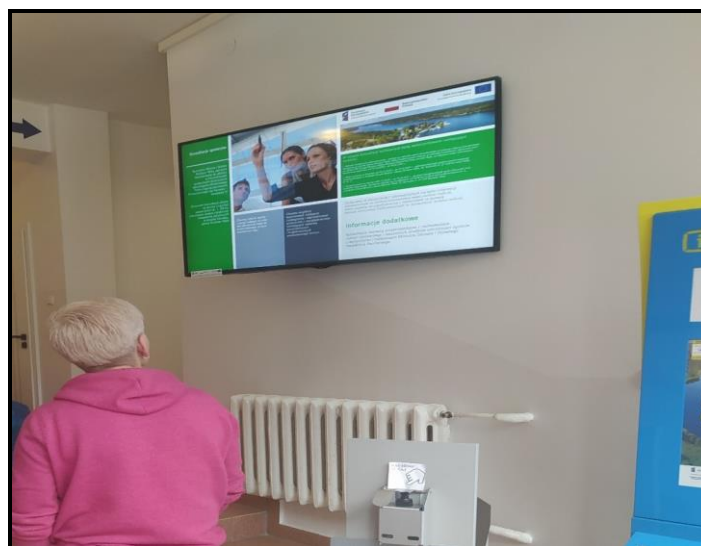

Rysunek 63. Monitor ekranowy zakupiony w ramach projektu (źródło: archiwum UMiG, MK)



Rysunek 64. Ekran multimedialny zakupiony w ramach projektu (źródło: archiwum UMiG, MK)

Celem przeprowadzenia konsultacji był:

- wzrost zainteresowania mieszkańców procesem konsultacji społecznych w obszarze planowania i zagospodarowania przestrzennego;
- wzrost poziomu zrozumienia zmian zaproponowanych w miejscowym planie zagospodarowania przestrzennego oraz ich wpływu na usprawnienie procesów inwestycyjno - budowlanych poprzez informowanie mieszkańców w sposób ogólnodostępny, przekonujący i merytoryczny.
- przekazanie informacji dotyczących realizacji polityki przestrzennej w sposób obiektywny i profesjonalny.
- dotarcie do jak najszerszego grona osób zainteresowanych, których dotyczy zmiana przeznaczenia terenu w miejscowym planie zagospodarowania przestrzennego;
- zebranie opinii, wniosków i rekomendacji dotyczących planowanych zmian;
- budowa poczucia współodpowiedzialności społecznej, w tym użytkowników działek dla których przygotowany jest projekt miejscowego planu zagospodarowania przestrzennego, za realizację procesów przestrzennych.



Według prowadzonej ewidencji szczelnych zbiorników bezodpływowych oraz przydomowych oczyszczalni ścieków w roku 2020 wykazano istnienie 351 sztuk zbiorników bezodpływowych (szamb) i 13 przydomowych oczyszczalni ścieków, tj. po jednej instalacji więcej niż w roku 2019.

Ponadto w roku 2020 Gmina Ruciane - Nida realizowała zapobieganie bezdomności zwierząt na podstawie podpisanej umowy ze Schroniskiem dla Bezdomnych Zwierząt w Radysach, gm. Biała Piska, w którym zostało umieszczonych 5 bezdomnych psów. Z uwagi na rozpoczęte przeciwko właścicielowi schroniska postępowanie karne przez Sąd Okręgowy w Olsztynie oraz aktywne działania organizacji pro - zwierzęcych umowa na świadczenie usług przez gminę została wypowiedziana. W celu konieczności zabezpieczenia ochrony nad bezdomnymi zwierzętami we wrześniu gmina podpisała nową umowę z przedsiębiorcą prowadzącym Schronisko dla zwierząt „SONIECZKOWO” z siedzibą w Żarnowie Pierwszym, gmina Augustów, województwo podlaskie. Do końca roku w w/w schronisku umieszczono 7 psów z czego 4 wydane zostały do adopcji a 1 został odebrany przez właściciela. Ponadto w celu umożliwienia wcześniejszego odbioru psa przez właściciela przed jego skierowaniem do schroniska zostały zakupione 3 koczki z pełnym wyposażeniem.

W ramach realizacji Programu Opieki nad bezdomnymi zwierzętami i zapobieganiu bezdomności w roku 2020, w miarę zgłaszanych przez mieszkańców potrzeb na podstawie stosownej umowy wykonywane były zabiegi sterylizacji/kastracji kotów wolnożyjących z terenu Miasta i Gminy Ruciane - Nida. Zabiegom oraz opiece po wykonanej sterylizacji/kastracji poddano 32 szt. kotów, gdzie dla porównania w roku 2019 wykonano 38 zabiegów. Gmina Ruciane - Nida na 2020 r. na realizację całego zadania tj. odławianie, opiekę, usługi weterynaryjne, dokarmianie bezdomnych zwierząt wydatkowała kwotę – 52.146,93 zł, czyli kwotę znacznie mniejszą niż w roku 2019, w którym to wydano kwotę 75.003,18 zł.

Zgodnie z przyjętymi zasadami w zakresie gospodarowania odpadami komunalnymi według złożonych deklaracji na koniec roku 2020 liczba mieszkańców objęta systemem selektywnej zbiórki odpadów wynosiła 5520, gdzie na koniec 2019 roku liczba ta wynosiła 5870 mieszkańców oraz dodatkowo 318 mieszkańców deklarujących zbiórkę odpadów w sposób nieselektywny. Liczba nieruchomości wykorzystywanych rekreacyjnie (domki letniskowe) w roku 2020 wynosiła – 324, czyli z takim samym stanem jak w roku 2019, przy czym w roku 2019 nieruchomości z selektywną zbiórką było 173 oraz 151 ze zmieszonym sposobem zbierania.

Na podstawie złożonych deklaracji, według stanu na koniec grudnia 2020 roku, przychody do budżetu z tytułu opłaty za gospodarowanie odpadami komunalnymi osiągnęły kwotę 2 016 698,45 zł, gdzie w roku 2019 była to kwota na poziomie 1 346 200,00 zł. Na terenie Gminy Ruciane – Nida nie zinwentaryzowano tzw. „dzikich wysypisk”.



**Tabela 82.** Ilość odpadów odebranych selektywnie w roku 2019 r. i 2020 (źródło. opracowanie własne).

<b>Ilość odpadów zebrana w sposób selektywny w 2019 r. [Mg]</b>							
Plastik	Szkło	Papier	Gabaryty	Opony	Odpady elektryczne i elektroniczne	Odpady zielone Bio	Popiół
140,548	166,161	72,40	127,26	18,52	22,16	12,34	46,79
<b>Ilość odpadów zebrana w sposób selektywny w 2020 r. [Mg]</b>							
167,90	281,26	83,46	88,56	17,28	33,84	52,48	46,79

**Tabela 83.** Ilość odpadów odebranych selektywnie, poddanych procesom odzysku, recyklingu i unieszkodliwiania w roku 2019 i 2020 (źródło. opracowanie własne).

<b>Ilość odpadów zebranych selektywnie, poddanych procesom odzysku, recyklingowi i unieszkodliwiania w 2019 r. [Mg]</b>							
Plastik	Szkło	Papier	Gabaryty	Opony	Odpady elektryczne i elektroniczne	Odpady zielone – Bio	Popiół
68,24	166,161	72,40	84,22	5,02	22,16	2,22	0,00
<b>Ilość odpadów zebranych selektywnie, poddanych procesom odzysku, recyklingowi i unieszkodliwiania w 2020 r. [Mg]</b>							
48,56	281,26	76,79	88,56	17,28	33,84	52,48	0,00

Ponadto w roku 2020 zebrano w sposób selektywny 113,41 Mg odpadów budowlanych z czego 93,95 Mg poddano procesom odzysku i recyklingowi.

Po kilkuletnich staraniach w roku 2020 rozpoczął się proces rekultywacji składowiska odpadów w Wólce, na którego realizację uzyskane zostały wymagane decyzje, m.in. Starosty Piskiego, Marszałka Województwa Warmińsko – Mazurskiego. Proces rekultywacji prowadzony jest przez konsorcjum dwóch firm z Ostrołęki, których liderem jest spółka RDF Sp. z o.o. , wyłonionych w drodze przepisów ustawy Prawo zamówień publicznych.

Rekultywacja prowadzona jest w dwóch etapach, obejmujących rekultywację:

- techniczną polegającą głównie na mechanicznym ukształtowaniu czasy (wierzchowiny) kwatery z uwzględnieniem osiadania zdeponowanych odpadów;





- biologiczną, która ma na celu zapoczątkowanie procesów glebotwórczych i zadarnienie uformowanej czaszy kwatery składowanych odpadów.

Zgodnie z uzyskanymi decyzjami/pozwoleniami do procesu rekultywacji są wykorzystywane odpady zakwalifikowane do rodzajów, tj.

- odpady betonu oraz gruz betonowy z rozbiórek i remontów;
- gruz ceglany;
- odpady innych materiałów ceramicznych i elementów wyposażenia;
- zmieszane odpady z betonu, gruzu ceglanego, odpadowych materiałów ceramicznych i elementów wyposażenia inne niż wymienione w 17 01 06;
- minerały (np. piasek, kamienie) – inne niż pochodzące z przetwarzania odpadów komunalnych;
- gleba i ziemia, w tym kamienie, inne niż wymienione w 17 05 03 oraz kwalifikowane do kodu 20 02 02;
- kompost nieodpowiadający wymaganiom (nienadający się do wykorzystania);
- ustabilizowane komunalne osady ściekowe;
- zużyte opony.

Wskazane w decyzji administracyjnej ilości poszczególnych rodzajów odpadów dotyczą ilości maksymalnej jaka może być do tego procesu wykorzystana z zaznaczeniem, że łączna masa wszystkich odpadów wykorzystanych do procesu rekultywacji nie może przekroczyć 32.000,0 Mg. Wykorzystane odpady w pierwszej kolejności służą do utworzenia warstwy wyrównawczej o grubości 0,25 m (łączna ilość planowanych do wykorzystania odpadów do tego celu - 4 000,0 Mg), która ma stanowić podbudowę pod warstwę glebotwórczą o grubości 2,0 m (łączna ilość planowanych do wykorzystania odpadów do tego celu - 28 000,0 Mg).

Proces rekultywacji zaplanowany został na 12 miesięcy, po którym prowadzony będzie monitoring poeksploatacyjny, obejmujący okres 30 kolejnych lat.



Rysunek 65. Składowisko w Wólce przed procesem rekultywacji (źródło: archiwum HZ)





Rysunek 66. Składowisko w Wólce – etap rekultywacji (źródło: archiwum HZ)



**14. ZAKŁAD GOSPODARKI KOMUNALNEJ W RUCIANEM – NIDZIE Sp. z o.o.  
GOSPODARKA WODNO - ŚCIEKOWA**



Rysunek 67. Siedziba Spółki ZGK w Rucianem – Nidzie, przy ul. Leśnej (źródło: archiwum ZGK).

Spółka Zakład Gospodarki Komunalnej w Rucianem - Nidzie Spółka z ograniczoną odpowiedzialnością powstała w dniu 01 stycznia 2020 roku w wyniku likwidacji Zakładu Usług Komunalnych działającego jako samorządowy zakład budżetowy Gminy Ruciane – Nida. Zakład Gospodarki Komunalnej Sp. z o.o. wstąpił we wszystkie prawa i obowiązki samorządowego zakładu budżetowego zaś pracownicy zakładu stali się z mocy prawa pracownikami Spółki, z zastrzeżeniem przepisów ustawy o gospodarce komunalnej.

Tabela 84. Zestawienie ilości pracowników wraz z podziałem na stanowiska i etaty (źródło: opracowanie ZGK).

Wyszczególnienie	Stanowiska		Ilość etatów			
		2020	2019	2018	2017	
Pracownicy techniczni ogółem, w tym:		16	16	16	17	
Obsługa sieci kanalizacyjnej	Konserwator sieci kanalizacyjnej, konserwator elektryk, operator urządzeń oczyszczalni	6	6	6	6	



Obsługa sieci wodociągowej	Konserwator sieci wodociągowej, inkasent	3	3	3	3
Dział usług	Pracownik gospodarczy, kierowca samochodu ciężarowego, operator koparko - ładowarki, palacz	6	6	6	7
Usługi cmentarne	Konserwator	1	1	1	1
<b>Administracja, ogółem, w tym:</b>		6	7	7	7
Stanowska kierownicze	Kierownik, zastępca kierownika	2	2	2	2
Księgowość	Główna księgowa, podinspektor	2	2	2	2
Kadry	Specjalista kadr i płac, windykator	1	1	1	1
Obsługa klienta	Inspektor, kasjer	1	2	2	2
<b>Łącznie:</b>		<b>22</b>	<b>23</b>	<b>23</b>	<b>24</b>

Analiza roku 2020 jest podsumowaniem rocznej działalności spółki Zakładu Gospodarki Komunalnej w Rucianem - Nidzie Sp. z o.o. Spółka prowadzi swoją działalność z wykorzystaniem mienia Zakładu Usług Komunalnych, który został wniesiony aportem do Spółki oraz mienia, które zostało zakupione w celu wykonywania zadań statutowych. Z uwagi na wieloletnią eksploatację mienia wniesionego do Spółki, wymaga ono gruntownego remontu lub całkowitej wymiany. Od początku swojego istnienia Spółka podjęła stosowne działania zmierzające do kompleksowej modernizacji zarówno instalacji oczyszczania ścieków, sieci wodociągowej i kanalizacyjnej oraz parku maszynowego z maksymalnym obciążeniem budżetu spółki jak i sięganiem po środki zewnętrzne.

Osobowość prawna spółki pozwalająca na prowadzenie działalności gospodarczej otworzyła drogę na świadczenie usług oraz do ubiegania się o dofinansowanie projektów z różnych programów unijnych, co nie było możliwe w latach wcześniejszych, tj. w czasie funkcjonowania zakładu budżetowego.

Eksploatowana oczyszczalnia ścieków wraz z infrastrukturą towarzyszącą wybudowana została na przełomie lat 2000 - 2002 i oddana do użytku w 2002 r. Do oczyszczalni systemem kanalizacji gminnej dopływają ścieki z 16 miejscowości (Ruciane – Nida, Wejsuny, Onufryjewo, Warnowo, Końcewo, Niedźwiedzi Róg, Głodowo, Śwignajno, Wólka, Ukta, Nowa Ukta, Osiniak, Wojnowo, Gałkowo, Wygryny, Piaski) rozproszonych na terenie ~~miasta~~ i gminy Ruciane – Nida, położonych w granicach obszarów objętych różnymi formami ochrony na podstawie ustawy o ochronie przyrody. Do instalacji dowożone są również ścieki komunalne taborem asenizacyjnym. Maksymalna przepustowość dobową oczyszczalni ścieków wynosi 2 300 m<sup>3</sup>/dobę. Oczyszczone ścieki odprowadzane są do systemu jednolitej części wód powierzchniowych rzecznych o nazwie Nidka (Wigrynia) do wypływu j. Bełdany z j. Nidzkie, Jańskowo, Wiartel i dopływy.

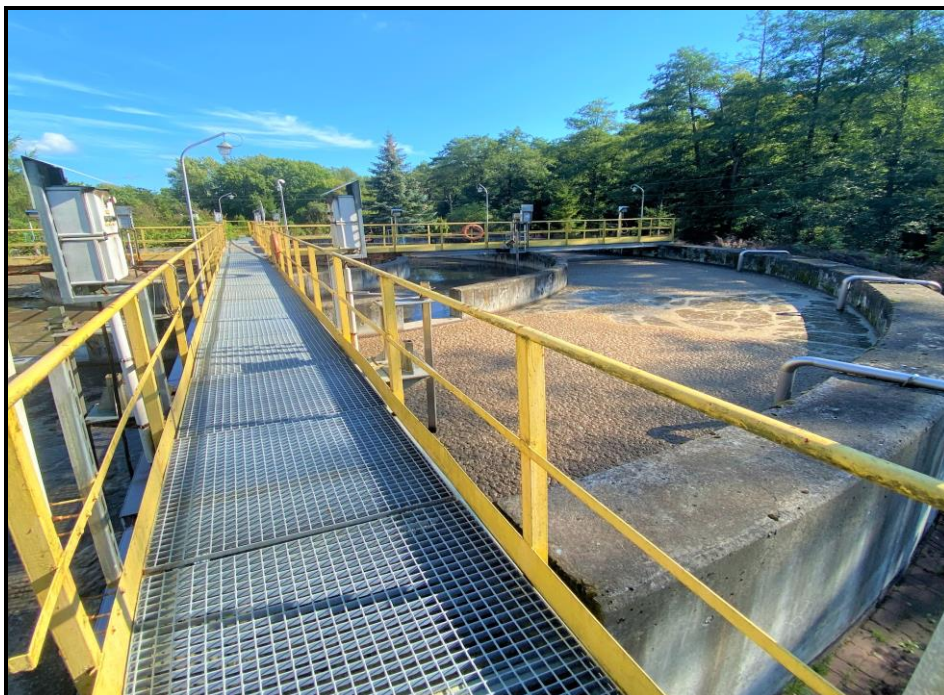

Rysunek 68. Widok na część instalacji oczyszczającej ścieki komunalne (źródło: archiwum ZGK)

Tabela 85. Ilość ścieków poddanych oczyszczaniu w poszczególnych latach (źródło: opracowanie ZGK).

Rok	Ścieki skierowane do oczyszczalni [m <sup>3</sup> ]			Ścieki oczyszczone [m <sup>3</sup> ]	Osad [ Mg s.m.]	Skratki [Mg s.m.]	Piasek [Mg s.m.]
	łącznie	miasto	wieś				
2020	206	118	88	259	118,8	4,74	8,96
2019	209	126	84	236	19,64	9,50	16,24
2018	195,1	124,5	70,6	254	38	7,53	15,33
2017	204,3	120,5	83,8	261	65	12,43	23,68

Z uwagi na specyfikę gminy, która jest typową gminą turystyczną, goszczącą latem bardzo dużo turystów, dostawa ścieków jest zróżnicowana i charakteryzuje się dużym spadkiem poza sezonem turystycznym oraz wzrostem w okresie czerwiec-wrzesień. Do roku 2019 zarejestrowane najwyższe przepływy dobowe ścieków w okresach letnich osiągały 1200 – 1300 m<sup>3</sup>. Poza sezonem średniodobowe przepływy ścieków kształtowały się na poziomie ok. 500 m<sup>3</sup>. Wprowadzony w 2020 roku stan pandemii oraz zastosowane restrykcje spowodowały już wczesną wiosną tego roku masowe wykorzystanie zabudowy letniskowej przez całe rodziny, a tym samym drastyczne zwiększenie generowania ścieków socjalno – bytowych, kierowanych do oczyszczalni. Sytuacja epidemiczna





spowodowała, że już w miesiącu lipcu maksymalna przepustowość dobową oczyszczalni ścieków sięgała 2 300 m<sup>3</sup> na dobę.

Tak gwałtowny wzrost ilości dopływających ścieków spowodował zaburzenia w pracy instalacji, co miało również niepożądany wpływ na wyniki przeprowadzonych badań ścieków oczyszczonych, odprowadzanych do odbiornika. Niekorzystna sytuacja zdeterminowała kierownictwo spółki do podjęcia niezwłocznych działań, które usprawnią pracę oczyszczalni, a przede wszystkim zapewnią poziom oczyszczanych ścieków w celu ich bezpiecznego odprowadzenia do środowiska wodnego. W miesiącu listopadzie 2020 roku, gdy dostawa ścieków ustabilizowała się, opróżniono pierwszą część reaktora biologicznego. Weryfikacja urządzeń technicznych instalacji wykazała konieczność wymiany dyfuzorów napowietrzających ścieki w ilości ok. 170 sztuk w jednej komorze, odpowiadających parametrom obecnie zamontowanych urządzeń. Szacunkowy koszt zakupu samych dyfuzorów wyniósł około 30 tys. złotych netto. Po ocenie stanu technicznego opróżnionego reaktora okazało się, że oprócz konieczności wymiany dyfuzorów zachodzi również konieczność wymiany całych dysz oraz dodatkowa wymiana mieszadeł, które odpowiedzialne są za odpowiedni przepływ ścieków i tym samym właściwe ich napowietrzanie. Niezbędne prace przewidywały wymianę dyfuzorów w jednej części reaktora, a po przepompowaniu ścieków do tej części reaktora, wykonanie tożsamyh czynności w drugiej części komory. Zastosowanie powyższego rozwiązania pozwoli na zachowanie ciągłości i bezpiecznego działania oczyszczalni oraz odpowiednie napowietrzenie ścieków, co w ostateczności znacznie poprawi parametry oczyszczanych ścieków. W ramach prowadzonych prac modernizacyjnych zostanie wymieniona cała szafa sterownicza systemu napowietrzającego poprzez wyposażenie każdej dmuchawy w oddzielny falownik, co pozwoli na niezależną pracę każdej dmuchawy i odpowiednie ich sterowanie. Stymulacja pracy dmuchaw będzie generowała oszczędności w poborze energii elektrycznej. Zastosowanie tego typu rozwiązań i przeprowadzenie prac modernizacyjnych będzie wymagało zaangażowania dużych nakładów finansowych spółki, ponieważ na obecny moment brak jest możliwości pozyskania zewnętrznych środków finansowych.

Z uwagi na zły stan techniczny oczyszczalni oraz świadomość konieczności sukcesywnego wykonywania naprawy tych urządzeń, powyższe prace zostały już wcześniej uwzględnione w Wieloletnim Planie Rozwoju i Modernizacji Urządzeń Wodociągowych i Urządzeń Kanalizacyjnych opracowanym do roku 2025, którego zapisy mają swoje odzwierciedlenie w zaplanowanej stawce taryfowej w przeliczeniu na cenę 1 m<sup>3</sup> odprowadzanych ścieków.

W celu zaplanowanej realizacji Wieloletniego Planu Rozwoju i Modernizacji Urządzeń Wodociągowych i Urządzeń Kanalizacyjnych spółka podjęła również działania zmierzające do opracowania dokumentacji technicznej niezbędnej do aplikowania o środki unijne z Regionalnego Programu Operacyjnego „Warmia Mazury”.





**Tabela 86.** Koszty utrzymania systemu oczyszczania ścieków i zagospodarowania osadów ściekowych (źródło: opracowanie ZGK).

Lp.	Rodzaj kosztów	Wykonanie 2020	Wykonanie 2019	Wykonanie 2018
1.	Wynagrodzenie pracowników	276 382,48	317 229,63	307 988,71
2.	Energia elektryczna	251 108,56	250 803,94	243 587,67
3.	Nadzór nad oczyszczalnią	5 400,00	5 400,00	5 400,00
4.	Szafa sterownicza dla pompy	32 920,00		8 985,00
5.	Badanie ścieków, analiza próbki	6 623,00	8 780,00	7 537,50
6.	Materiały na remonty i naprawy	112 337,72	39 507,17	29 587,69
7.	Opłaty za telefon	-	-	102,15
8.	Naprawa pomp, silnika	27 868,50	66 284,00	57 703,90
9.	Wciągarka	-	-	2 760,00
10.	Delegacje	-	-	785,65
11.	Fundusz świadczeń socjalnych	-	7 375,80	7 113,96
12.	Naprawa sonda tlenowa, przetwornik	-	-	14 271,00
13.	Usługa koparko - ładowarką	3 289,27	26 594,92	8 740,00
14.	Przepychanie kolektora	12 960,00	13 500,00	29 005,00
15.	Montaż zespołu sprężającego			11 640,00
16.	Serwis dmuchaw	7 539,50	18 371,60	1 800,00
17.	Wstępna rata			12 866,67
18.	Wyłącznik pływakowy, przekaźnik czasowy do przydomowych przepompowni PRESKPOL, INWAP, zakup pomp INWAP i PRESKPOL	109 848,32	32 208,91	32 334,37
19.	Filtry podwłazowe, kominkowy antyodorowy	4 770,00	-	-
20.	Szkolenie pracowników	3 000,00	-	-
22.	Materiały BHP i wyposażenie	-	-	-
23.	Opłaty na ochronę środowiska	-	-	-
24.	Bezwykopowa naprawa kanału sanitarnego	-	125 375,00	-
25.	Naprawa stalowego zbiornika		6 500,00	-
27.	Przegląd agregatu	2 530,00	6 780,00	-
28.	Wywóz nieczystości płynnych	629,63	9 520,00	-
29.	Konserwacja oczyszczalni	958,92	958,92	-
30.	Usługa transmisji dla kart sim	-	1 944,00	-
31.	Naprawa mieszadła,	-	6 680,00	-
32.	Usługi zdrowotne	-	864,00	-



33.	Opłaty za zajęcie pasa drogowego		14 769,43	-
34.	Przekazanie odpadu o kodzie 19 08 01, 19 08 02	19 462,32	-	-
35.	Pozostałe usługi	44 130,00		55 383,09
36.	Amortyzacja	160 641,71	287 822,90	294 437,45
Razem koszty bezpośrednie		<b>1 082 399,93</b>	<b>1 247 270,22</b>	<b>1 132 029,81</b>
Koszty administracyjne ogólnozakładowe		<b>270 763,00</b>	<b>349 049,95</b>	<b>324 593,27</b>
<b>Ogółem koszty</b>		<b>1 353 163,00</b>	<b>1 596 320,17</b>	<b>1 456 623,08</b>
<b>Przychody</b>		<b>1 598 432,09</b>	<b>1 506 591,40</b>	<b>1 309 629,41</b>

Przychody z tytułu ścieków bytowych: **1 467 590,98 zł**

Przychody z tytułu ścieków dowożonych z terenów gminy: **130 841,11 zł**

Przychody razem: **1 598 432,09 zł**

Koszty razem: **1 353 163,00 zł**

Wynik: **245 269,09 zł**

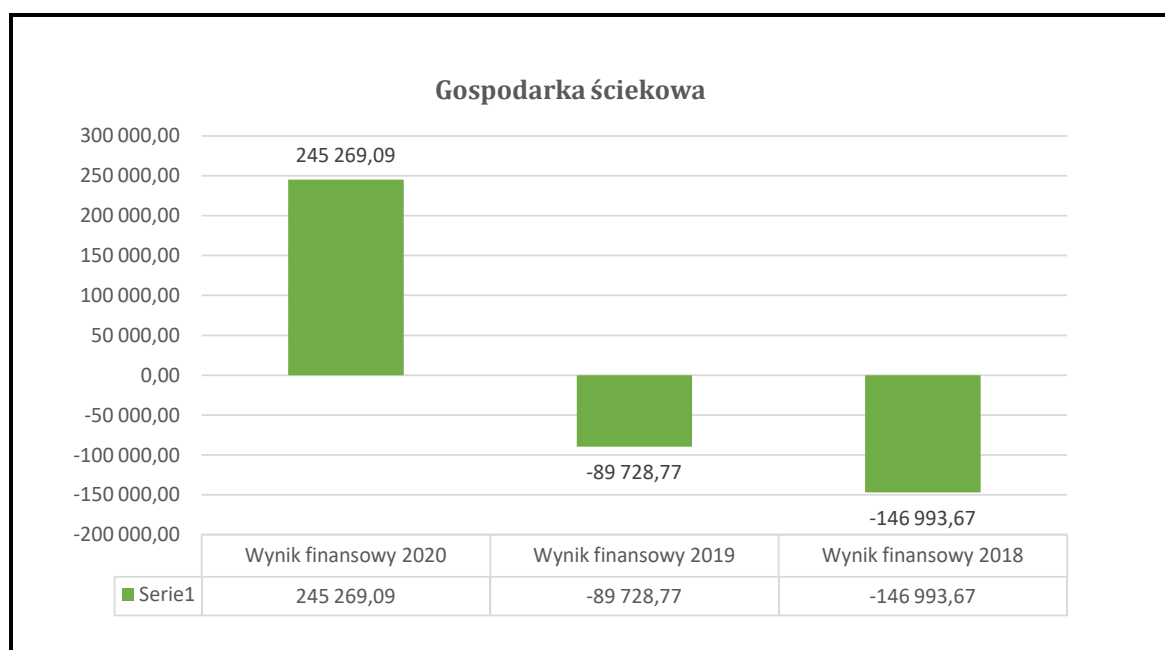

**Wykres 23.** Wynik finansowy w gospodarce ściekowej na lata 2018 – 2020 (źródło: opracowanie ZGK).

Łączna długość sieci kanalizacyjnej grawitacyjnej i tłocznej wynosi 122,7 km z czego 31,2 km dotyczy terenów miasta, a pozostała część czyli 91,5 km terenów wiejskich. Zbiorowe odprowadzanie ścieków na terenie gminy Ruciane - Nida odbywa się za pomocą kolektorów ściekowych - grawitacyjnych, przydomowych przepompowni ścieków w systemie ciśnieniowym oraz w coraz mniejszym stopniu wozów asenizacyjnych. Zakład zarządza 24 pompowniami sieciowymi, które wspomagają sieć grawitacyjną. Pompownie usytuowane są w Nidzie - 6 szt., w Rucianem - 10 szt. (Guzianka i Dybówek) oraz w Wygrynach - 8 szt. Ciśnieniowa sieć kanalizacyjna współpracuje z 8 przepompowniami strefowymi usytuowanymi w Wólce - 1szt., w Ukie - 1szt.,



w Wojnowie - 2szt., w Wejsunach - 1szt., w Onufryjewie - 1szt., w Piaskach – 1 szt. oraz w Końcewie – 1 szt. Na koniec 2020 roku uruchomionych było 741 przydomowych przepompowni ścieków.

W roku 2020 stwierdzonych zostało 176 awarii przepompowni przydomowych i strefowych. Przyczyną zaistniałych awarii w przepompowniach było zapychanie się pomp i zatory spowodowane odpadami stałymi wprowadzanymi przez odbiorców do kolektora sanitarnego. Awarie te były usuwane na bieżąco i nie miały one znaczącego wpływu na ciągłość odbioru ścieków. Natomiast przyczyną awarii na sieci kanalizacyjnej był zły stan rur przesylowych. Najgorszy odcinek kolektora ściekowego grawitacyjnego to ok. 300-metrowy odcinek, którym płyną ścieki z miasta do oczyszczalni, zaś kanalizacji ciśnieniowej – to ok. 500-metrowy odcinek od przepompowni Końcewo do Wejsun. Gruntownego remontu wymagają przepompownie usytuowane na Guziance, w Wólce oraz w Onufryjewie.

Na terenie miasta znajduje się szczątkowa, niezainwentaryzowana kanalizacja deszczowa, której stan techniczny jest mało znany.

**Tabela 87.** Koszty utrzymania instalacji wodociągowej (źródło: opracowanie ZGK).

Lp.	Rodzaj kosztów	Wykonanie 2020	Wykonanie 2019	Wykonanie 2018
1.	Wynagrodzenie pracowników	109 001,54	119 685,10	105 777,75
2.	Podróże służbowe		150,44	2 784,77
3.	Energia elektryczna	99 898,15	120 913,42	97 476,69
4.	Nadzór nad wodociągami	5 400,00		5 400,00
5.	Opłaty na ochronę środowiska	62 895,50	40 534,73	43 627,63
6.	Badanie wody, analiza próbki	6 660,00	6 521,00	10 683,00
7.	Materiały na remonty i naprawy	67 311,88	33 978,16	35 053,09
8.	Opłaty za telefon	-	-	102,18
9.	Wymiana wodomierzy	3 525,51		12 811,01
10.	Dzierżawa obszarów leśnych pod urządzenia wodne	-	-	1 779,25
11.	Szkolenie pracowników	-	1 405,00	710,00
12.	Fundusz świadczeń socjalnych	-	2 458,60	3 556,98
13.	Usługa koparko-ładowarką awarie wodociągu	-	3 905,00	8 647,50
14.	Usługi zdrowotne	650,00	472,00	109,32
15.	Amortyzacja	15 778,78	39 842,83	53 182,35
16.	Rata wstępna	-	-	13 287,23
17.	Pozostałe usługi	101 442,43	2 071,63	4 884,08
18.	Opłaty za utrzymanie pasa drogowego	-	15 325,44	-
19.	Wykonanie przyłącza wodociągowego Ukta 30	-	10 000,00	-
20.	Usługa dźwigowa	-	1 464,00	-
21.	Naprawa agregatu	-	3 200,00	-
22.	Dozór techniczny	-	1 250,00	-



23.	Wykonanie operatu szacunkowego	-	1 200,00	-
24.	Naprawa dachu SUW Ukta	20 247,21	-	-
Razem koszty bezpośrednie		<b>492 811,00</b>	<b>404 377,35</b>	<b>399 872,83</b>
Koszty administracyjne ogólnozakładowe		<b>93 704,00</b>	<b>111 061,35</b>	<b>115 410,94</b>
<b>Ogółem koszt</b>		<b>586 515,00</b>	<b>515 438,70</b>	<b>515 283,77</b>
<b>Przychody</b>		<b>814 372,60</b>	<b>793 734,86</b>	<b>718 454,36</b>

Przychody z tytułu dostarczania wody: **760 631,56 zł**

Przychody za opłaty abonamentowe: **52 741,04 zł**

Przychody razem: **814 372,60 zł**

Koszty razem: **586 515,00 zł**

Wynik: **227 857,60 zł**

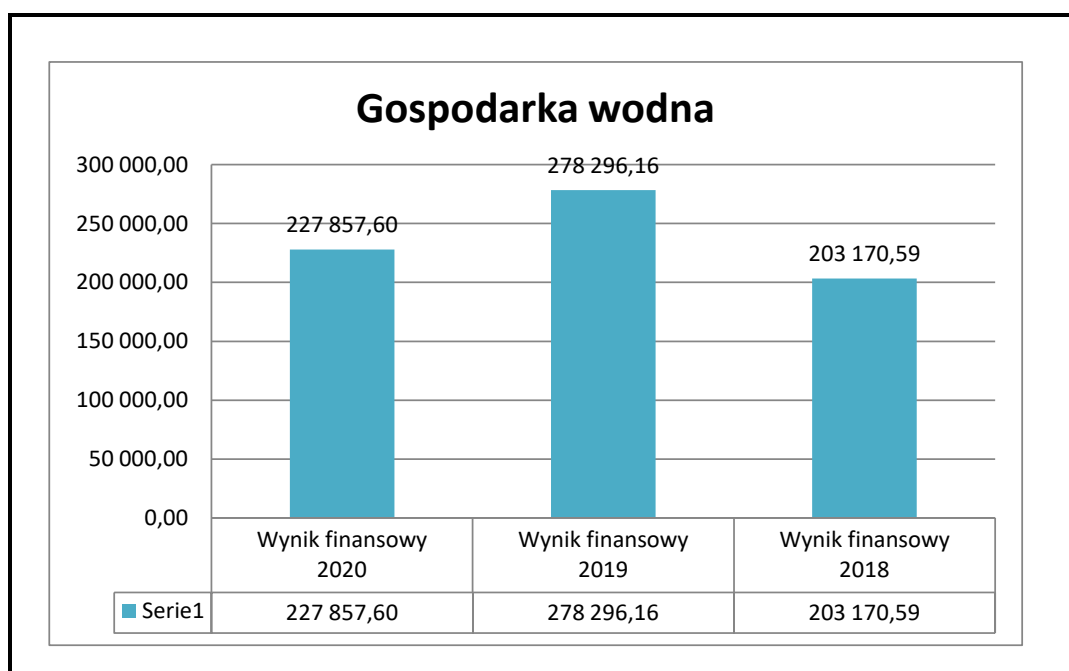

**Wykres 24.** Wynik finansowy w gospodarce wodnej na lata 2018 – 2020 (źródło: opracowanie ZGK).

Zakład Gospodarki Komunalnej w Rucianem-Nidzie Sp. z o.o. zarządza 3 stacjami uzdatniania wody (SUW) zlokalizowanymi **w Nidzie, Wejsunach i Ukcie**, a także hydroforniami w Rucianem i siecią wodociągową o długości 56,7 km, z którego 11,8 km znajduje się w mieście, zaś 44,9 km na terenach wiejskich. Woda pobierana jest z 9 studni głębinowych usytuowanych na osiedlu Nida – 3 szt., Ukcie – 2 szt. i w Wejsunach - 1 szt. Na bieżąco prowadzony był monitoring kontrolny i przeglądowy jakości wody na wszystkich ujęciach oraz odczyt wodomierzy, a wodomierze, które utraciły cechy legalizacji były sukcesywnie wymieniane.

W roku 2020 dostarczono 252 500,00 m<sup>3</sup> wody dla 1 565 odbiorców (533 w mieście i 1032 na wsi).



**Tabela 88.** Ilość wody pobranej i sprzedanej w latach 2017 – 2020 (źródło: opracowanie ZGK).

Rok	Ilość wody [m <sup>3</sup> ]					
	Pobranej			sprzedanej		
	łącznie	Miasto	Wieś	łącznie	miasto	wieś
2020	331,3	179,2	152,1	252,5	117,6	134,9
2019	303,5	179,6	123,9	247,7	137,7	110
2018	288,8	164,2	126,4	231,7	132,9	93,8
2017	278,1	144,6	133,5	231,7	120,9	111,2

**Tabela 89.** Wykaz punktów odbioru wody w poszczególnych miejscowościach oraz stopień skanalizowania Gminy Ruciane - Nida (źródło: opracowanie ZGK).

Lp.	Miejscowość	Liczba punktów odbioru	
		Woda	Kanalizacja
1.	Ruciane	374	377
2.	Osiedle Nida	357	365
3.	Ukta	193	112
4.	Nowa Ukta	25	19
5.	Gałkowo	67	51
6.	Śwignajno	90	63
7.	Wojnowo	109	59
8.	Osiniak Piotrowo	46	35
9.	Wólka	28	21
10.	Wygryny	142	143
11.	Wejsuny	129	83
12.	Warnowo	14	10
13.	Końcewo	7	29
14.	Głodowo	15	18
15.	Niedźwiedzi Róg	17	37
16.	Piaski	7	13
17.	Kokoszka	1	1

Zakład Gospodarki Komunalnej w Rucianem - Nidzie Sp. z o.o. jest wyposażona w niezbędny sprzęt w realizacji zadań statutowych spółki, będących jednocześnie zadaniami gminy. W zasobach sprzętowych zakładu znajdują się 3 ciągniki rolnicze i 4 samochody ciężarowe lekkie (dwa rzędy siedzeń i oddzielna część otwarta do przewozu ładunku) oraz samochód ciężarowy DAF typu wywrotka (przystosowany do pracy jako pługopiaskarka). Ponadto zakład posiada 3 przyczepy ciągnikowe, zamiatarkę podłączaną do ciągnika, beczkę asenizacyjną, kosiarkę rotacyjną, ładowacz typu CYKLOP, beczkę do przewozu smoły/emulsji oraz posypywarke PRONAR. Zakład posiada również pług łamany do odśnieżania przystosowany do pracy z ciągnikiem, wykaszarki w ilości 5 szt., kosiarki samojezdne w ilości 2 szt. oraz nożyce elektryczne do przycinania





żywopłotu, zagęszczarki – 2 szt., piły motorowe – 2 szt., młot udarowy, oraz agregat prądotwórczy stacjonarny – 1 szt. i przenośne – 2szt.



Rysunek 69. Sprzęt będący w posiadaniu spółki (źródło: archiwum ZGK)



Rysunek 70. Sprzęt będący w posiadaniu spółki (źródło: archiwum ZGK)



Rysunek 71. Sprzęt będący w posiadaniu spółki (źródło: archiwum ZGK)

W roku 2020 do realizacji zadań zleconych spółka zakupiła dodatkowy samochód.



Rysunek 72. Zakupiony przez spółkę samochód Opel Combo

W ramach realizacji zadań spółka prowadzi nadzór nad realizacją przyłączy lokalnych do infrastruktury gminnej wydając warunki przyłączenia do sieci.





Tabela 90. Ilość wydanych warunków przyłączenia do sieci w latach 2017 – 2020 (źródło: opracowanie ZGK).

Liczba wydanych dokumentów w poszczególnych latach	Podłączenie do wodociągu		Podłączenie do kanalizacji	
	Miasto	Wieś	Miasto	Wieś
2020	4	15	4	17
2019	3	7	3	7
2018	5	29	11	31
2017	8	15	8	15

Zakład Gospodarki Komunalnej w Rucianem-Nidzie Sp. z o.o. administruje cmentarzami komunalnymi położonymi w Rucianem – Nidzie i Ukcie.

W zakresie prowadzonych usług cmentarnych spółka ustala wysokość opłat cmentarnych, czuwa nad ich pobieraniem i rozliczaniem oraz prowadzi dokumentację cmentarną. Ponadto dysponuje miejscami do pochówku oraz potrzebami inwestycyjnymi. W ramach obsługi ZGK utrzymuje porządek na cmentarzach, dba o czystość i utrzymanie zieleni, a także prowadzi gospodarowanie odpadami.



Rysunek 73. Informacja o administrаторze cmentarza w Ukcie (źródło: opracowanie ZGK).

Dodatkowo ZGK prowadzi usługi dotyczące pochówku zmarłych. Ilość pochówków na przełomie lat 2017 – 2020 przedstawiono w poniższej tabeli.



## Raport o stanie Gminy Ruciane – Nida za rok 2020

Tabela 76. Zestawienie ilości pochówków w latach 2017 – 2020 (źródło: opracowanie ZGK).

Rok	Ilość pochówków			ekshumacje
	Nowy cmentarz w Rucianem	Stary cmentarz w Rucianem	Cmentarz w Ukcie	
2020	94	7	10	2
2019	59	8	13	2
2018	61	8	22	4
2017	65	5	11	1

Tabela 77. Koszt utrzymania cmentarzy (źródło: opracowanie ZGK).

Lp.	Rodzaj kosztów	Wykonanie 2020	Wykonanie 2019	Wykonanie 2018	Wykonanie 2017
1.	Wynagrodzenie pracownika	53 087,67	68 620,11	65 444,62	45 882,89
2.	Usługi zdrowotne	35,00	265,00	60,00	60,00
3.	Zakup energii	762,08	806,28	1 174,70	1 014,58
4.	Usługa tel. Komórkowych		486,10	93,03	
5.	Zakup materiałów	3 524,45	2 132,59	4 601,02	4 482,79
6.	Usługi zlecone, wywóz nieczystości z cmentarzy		12 321,20	3 814,80	3 936,00
7.	Usługi prawne			233,25	
8.	Fundusz świadczeń socjalnych	0,00	1 229,30	1 185,66	1 185,66
9.	Garaż blaszany 3szt			1 300,81	528,05
10.	Szkolenie pracowników	359,00			100,00
11.	Siatka ogrodzeniowa Cmentarz Ukta			1 455,54	
12.	Usługa koparko - ładowarką				807,50
13.	Materiały BHP i wyposażenie	1017,52			359,73
14.	Pozostałe usługi			161,70	46,55
15.	Lampa solarna na cmentarz w Ukcie		6 300,00		
16.	Tablica informacyjna na cmentarz	480,00	672,00		
17.	Amortyzacja		6 588,65		
18.	Kruszywo na cmentarz Ukta	1 550,00			
Razem koszty bezpośrednie		<b>60 815,72</b>	<b>99 421,23</b>	<b>79 525,13</b>	<b>58 403,25</b>
Koszty administracyjne		<b>21 318,90</b>	<b>27 765,34</b>	<b>21 639,55</b>	<b>17 368,24</b>



## Raport o stanie Gminy Ruciane – Nida za rok 2020

Ogółem koszty	82 134,62	127 186,57	101 164,68	75 771,49
Przychody	131 765,90	118 890,00	123 177,00	111 991,09

Przychód z utrzymania cmentarzy: **131 765,90 zł**

Koszty razem: **82 134,62 zł**

Wynik: **49 631,28 zł**

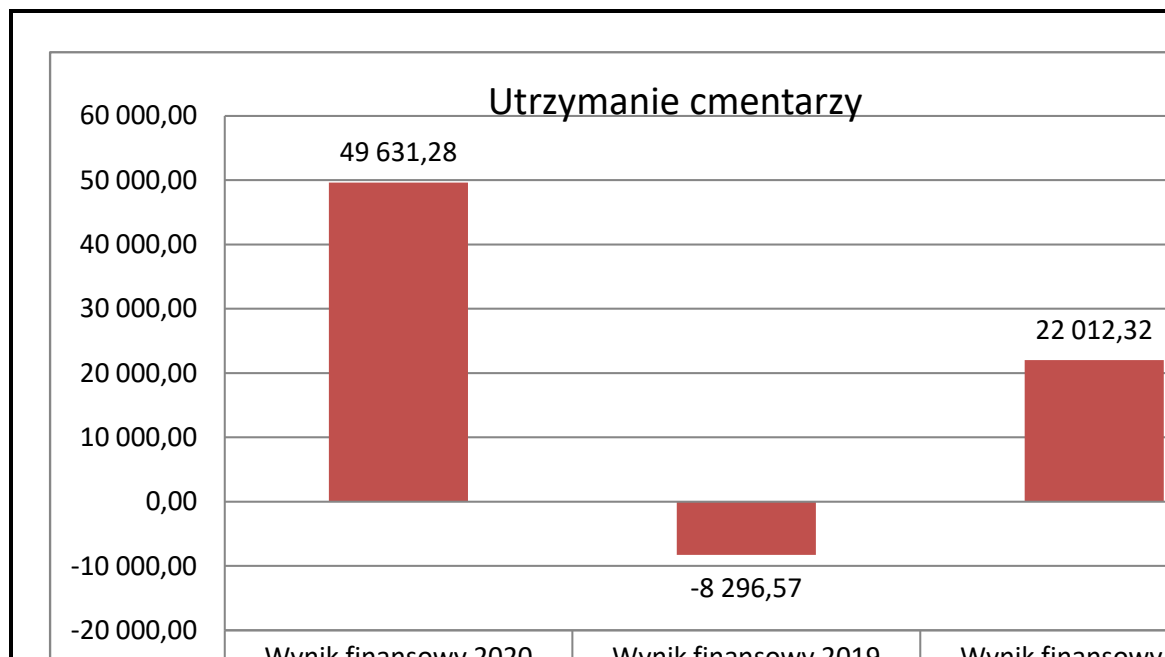

Wykres 25. Wynik finansowy w utrzymaniu cmentarzy na lata 2018 – 2020 (źródło: opracowanie ZGK).

Ponadto Zakład Gospodarki Komunalnej w Rucianem-Nidzie Sp. z o.o. jest administratorem budynków komunalnych będących w zasobach Gminy Ruciane- Nida:

- 11 budynków komunalnych, w których znajduje się 40 lokali mieszkalnych, położonych w budynkach usytuowanych w Rucianem – Nidzie przy ul. Bocznej 4, ul. Wiejskiej 45/2, Al. Wczasów 12/7, Ul. Słonecznej 17, ul. Mazurska 7/2, Wojnowo 21, Karwica 51, Ukta 30, Ukta 11, Onufryjowo 2 oraz Śwignajno Małe 24/1).
- 5 budynków socjalnych, w których znajduje się 19 lokali mieszkalnych (budynki znajdują się w Rucianem – Nidzie przy ul. Rzemieślniczej 15, ul. Ogrodniczej 6 i 8, ul. Bocznej 4A oraz w Śwignajnie 20).

W ramach podpisanej umowy, zakład wykonuje bieżące naprawy oraz remonty tych budynków, prowadzi administrowanie oraz czynności kontrolne wynikające z ustawy Prawo budowlane, obejmujące: okresowe przeglądy budowlane, kominiarskie, elektryczne i gazowe. Ponadto zawiera umowy najmu oraz nalicza opłaty z tytułu czynszu i innych świadczeń za usługi oraz egzekwuje należności związane z opłatami czynszowymi oraz prowadzi dokumentację związaną z wynajmem lokali mieszkaniowych i użytkowych. W zakresie usług komunalnych zakład powadził wywóz nieczystości stałych i płynnych, obsługę kotłowni c.o. w obiektach komunalnych administrowanych przez ZGK. W 2020 roku utrzymywał porządek na terenach i placach gminnych poprzez usuwanie





odpadów z ulic Rucianego – Nidy i koszy ulicznych, prowadził utrzymanie porządku na przystankach autobusowych na terenie gminy i plażach zwyczajowo przyjętych położonych w obrębie miasta. Wykonywano również prace związane z utrzymaniem zieleni, dróg gminnych w stanie przejezdności (naprawa ubytków w nawierzchni) oraz odśnieżanie w okresie zimowym.



Rysunek 74. Utrzymanie zieleni w ramach prac zleconych (źródło: opracowanie ZGK).

Tabela 80. Wykaz zadań zleconych (źródło: opracowanie ZGK).

Lp.	Rodzaj kosztów	Wykonanie 2020	Wykonanie 2019	Wykonanie 2018
1.	Wynagrodzenie pracowników	416 702,95	388 662,01	306 669,07
3.	Zakup materiałów na zlecenie UMiG	63 606,72	32 993,99	44 892,21
4.	Zakup materiałów na pozostałe zlecenia	169 523,25	119 180,18	131 881,99
5.	Zakup usług zdrowotnych	180,00	357,00	379,36
6.	Usługi zlecone UMiG		53 112,12	24 251,27
7.	Pozostałe zlecenia	197 587,69	228 740,11	109 467,13
8.	Szkolenie pracowników		276,40	80,00
9.	Różne opłaty i składki	907,00	901,00	990,50
10.	Odpis na ZFŚS	0,00	7 375,80	7 113,96
11.	Usługi tel. komórkowej		1 240,95	451,78



## Raport o stanie Gminy Ruciane – Nida za rok 2020

12.	BHP	825,30	784,79	1 914,38
13.	Amortyzacja	10 196,20	27 493,84	53 274,84
<b>Razem koszty bezpośrednie</b>		<b>859 529,11</b>	<b>861 117,89</b>	<b>681 366,49</b>
<b>Koszty administracyjne</b>		<b>298 464,60</b>	<b>245 921,56</b>	<b>194 755,96</b>
<b>Ogółem koszt</b>		<b>1 157 993,71</b>	<b>1 107 039,45</b>	<b>876 122,45</b>
<b>Przychody</b>		<b>703 566,04</b>	<b>481 769,34</b>	<b>351 118,21</b>

Przychody z tytułu usług zleconych: **703 566,04 zł**

Koszty razem: **1 157 993,71 zł**

Wynik: - **454 427,67 zł**

Tabela 81. Wykaz kosztów administracji (źródło: opracowanie ZGK).

Lp.	Rodzaj kosztów	Wykonanie 2020	Wykonanie 2019	Wykonanie 2018
1.	Wynagrodzenie pracowników	479 437,32	601 683,91	555 758,92
2.	Opłaty za telefony	3 966,22	2 125,71	2 861,31
3.	Delegacje		1 937,92	3 612,93
4.	Certyfikaty i licencje Symfonia i Qnet, lex biznes	15 898,80	13 540,90	14 386,45
5.	Usługa serwisowa sieci komputerowej	4 219,84	0,00	2 893,07
6.	Odpisy na Fundusz Socjalny	0,00	8 605,10	8 299,62
7.	Ubezpieczenia samochodów służbowych	20 565,00	32 633,74	4 875,00
8.	Paliwo do samochodów służbowych	23 871,90	38 684,25	27 024,81
9.	Części do samochodów służbowych	26 392,76	19 263,24	22 020,32
10.	Szkolenie pracowników	550	0,00	3 064,76
11.	Środki BHP, środki czystości		1 028,26	0,00
12.	Pozostałe koszty	52 890,00	51 138,44	52 723,38
13.	Amortyzacja	49 283,35	22 383,88	23 797,81
<b>Ogółem koszty administracyjne</b>		<b>852 756,00</b>	<b>793 295,35</b>	<b>721 318,38</b>

Podział kosztów administracyjnych:

Woda: **93 704,00 zł**

Ścieki: **270 763,00 zł**

Usługi zlecone: **298 464,60 zł**

Utrzymanie cmentarzy: **21 318,90 zł**

Lokale użytkowe i mieszkania: **174 8147,98 zł**



Tabela 82. Zadania inwestycyjne WPRiMUWiK

Wieloletni plan rozwoju i modernizacji urządzeń wodociągowych i urządzeń kanalizacyjnych							
Nakłady inwestycyjne w poszczególnych latach ZGK w Rucianem-Nidzie Sp. z o.o.							
Nazwa zadania	Wartość zadania	Nakład 2021	Nakład 2022	Nakład 2023	Nakład 2024	Nakład 2025	Sposób finansowania
Pompownie strefowe: Ruciane, Wygryny - modernizacja skrzynek sterowniczych – 14 szt	160 000	0	11 000	44 000	55 000	50 000	Środki własne
Oczyszczalnia: reaktor - remont mieszadeł i dyfuzorów, zakup falowników do trzech dmuchaw i projekt skrzynki sterowniczej i wykonanie.	247 000	100 000	89 000	50 000	8 000		Środki własne
Zakup i montaż ślimaka do piaskownika	15 000	15 000					Środki własne
Modernizacja uszkodzonych studzienek kanalizacyjnych i kiet z odbudową części nawierzchni na ul. Zielonej, ul. Leśnej, Białe Osiedle	100 000	10 000	20 000	20 000	30 000	20 000	Środki własne
Remont, konserwacja ciśnieniowych pompowni ścieków system INWAP 270	175 000	35 000	35 000	35 000	35 000	35 000	Środki własne
Remont, konserwacja ciśnieniowych pompowni ścieków system PRESKPOL 420	250 000	50 000	50 000	50 000	50 000	50 000	Środki własne
Zestaw wentylacyjny do istniejących przepompowni	137 500	0	10 000	45 000	37 500	45 000	Środki własne
Modernizacja przepompowni ścieków Nadolski	100 000	50 000	50 000				środki własne
<b>Razem koszty w działalności ŚCIEKI</b>	<b>1 184 500</b>	<b>260 000</b>	<b>265 000</b>	<b>244 000</b>	<b>215 500</b>	<b>200 000</b>	
Wykonanie studni głębinowej na potrzeby SUW Wejsuny	115 000	0	0	50 000	50 000	15 000	Środki własne
Sieć wodociągowa i ppoż usuwanie wycieków, wymiana hydrantów i oznakowanie hydrantów podziemnych w: Ruciane - 2szt, Wejsuny – 20 szt, Nida – 20 szt, Ukta - 40 szt, Dybówek – 4szt oraz zamontowanie zasuw w Wejsunach, Ukcie, Dybówku, Ruciane-Nida	250 000	35 000	50 000	110 000	35 000	20 000	Środki własne
Opracowanie operatów wodnoprawnych	35 000	10 000	15 000	10 000			Środki własne
zakup wodomierzy do projektu e-usługi zdalny odczyt	147 000	150 000	0	0	0	0	Środki własne
SUW Ukta i Wejsuny, Nida, monitoring, brama w Ukcie, okna Wejsuny	90 000	0	0	50 000	20 000	20 000	
wkład własny do projektu e-usługi zdalny odczyt	150 000	0	150 000	0	0	0	Środki własne
<b>Razem koszty w działalności WODA</b>	<b>787 000</b>	<b>195 000</b>	<b>215 000</b>	<b>220 000</b>	<b>85 000</b>	<b>55 000</b>	
Gruntowny remont wraz z przebudową i rozbudową biologiczno-mechanicznej oczyszczalni ścieków w Rucianem-Nidzie (Sitopiaskownik, prasa do odwadniania osadów, linia granulatu osadu, zagęszczacz grawitacyjny osadu, gęstościomierz, wymiana pomp i armatury w zlewni głównej)	4 500 000	900 000	900 000	900 000	900 000	900 000	środki unijne
Modernizacja Przepompowni ścieków Mazurska, Faryj, Dybówek	100 000			50 000	50 000		środki unijne
Generalna przebudowa kolektora ściekowego grawitacyjnego fi 600 mm w Rucianem-Nidzie, na odcinku od stadionu do oczyszczalni ( ul. Słoneczna, Zielona, Krótka, Białe Osiedle, oczyszczalnia).	4 000 000	800 000	800 000	800 000	800 000	800 000	środki unijne
Zakup samochodu ciężarowego	100 000	100 000					środki własne
Remont ciągników C-360, modernizacja cyklopa	21 000	3 000	3 000	5 000	5 000	5 000	Środki własne
<b>Razem</b>	<b>12 543 000,00</b>	<b>2 610 000,00</b>	<b>2 660 000,00</b>	<b>2 678 000,00</b>	<b>2 371 000,00</b>	<b>2 210 000,00</b>	



W roku 2020 spółka otrzymała dofinansowanie z Regionalnego Programu Operacyjnego Województwa Warmińsko - Mazurskiego na lata 2014 - 2020 współfinansowanego ze środków Europejskiego Funduszu Rozwoju Regionalnego. Oś Priorytetowa 3.0 „Cyfrowy Region”. Działania 3.1 - „Cyfrowa dostępność informacji sektora publicznego oraz wysoka jakość e-usług publicznych”. Nazwa projektu „ Zastosowanie telemetrii i inteligentnych e-usług dla mieszkańców Gminy Ruciane - Nida” Nr RPWM.03.01.00-28-0025/20-00. Całkowita wartość projektu oscylowała na kwotę 1 466 310,06 zł, przy wkładzie własnym wynoszącym 178 818,30 zł co stanowi 15% kwoty wydatków kwalifikowanych projektu.

Projekt dotyczy tworzenia systemów i aplikacji przyczyniających się do zwiększenia dostępu obywateli i przedsiębiorców do cyfrowych usług oraz pozwoli na wdrożenie rozwiązań z obszaru technologii TIK, ułatwiających realizację zadań oraz zintegrowanie z platformami e-PUAP, zakładając kompatybilność z innymi systemami. Działania związane z udostępnieniem e-usług obejmują zarówno elektroniczne usługi publiczne dla obywateli (A2C), przedsiębiorców (A2B) i (A2A). Projekt zakłada także możliwość komunikowania się z Klientami za pomocą różnych mediów komunikacyjnych poczynając od portalu internetowego, poprzez e-mail, wiadomości – SMS, oraz Aplikację Mobilną. Rozwiązaniem problemów będzie realizacja zdefiniowanych zadań, które spowodują, że załatwianie spraw stanie się bardziej popularne (e-usługi staną się naturalną formą interakcji Klienta z Beneficjentem), pożądaną (Klienci będą mogli w krótkim czasie dostrzec, że dzięki usługom załatwią sprawy szybciej, taniej i wygodniej, bez konieczności osobistego stawiennictwa), atrakcyjną (korzystanie z e-usług będzie wyrazem nowoczesnej postawy), oraz bezpieczną (personel i organizacja będą spełniać warunki gwarantujące bezpieczeństwo przetwarzania danych). W ramach projektu nastąpi rozwój oraz zwiększenie dostępu zarówno obywateli jak i przedsiębiorców do cyfrowych usług publicznych on-line. Modernizacja infrastruktury – zakup niezbędnego sprzętu pozwoli na zapewnienie bezpieczeństwa działania i przetwarzania informacji, w tym Danych Osobowych oraz podniesienie wydajności pracy i lepszą obsługę Klientów. Dla Klientów będzie to oznaczało skrócenie czasu potrzebnego do załatwienia wybranej sprawy. W zakresie spraw realizowanych przez sektor prywatny przekłada się to na ułatwienie prowadzenia działalności gospodarczej i przedsiębiorczości. Kluczowymi zagadnieniami w zakresie kształtowania elektronicznych usług są m.in.: zapewnienie interoperacyjności publicznych systemów teleinformatycznych; rozwój usług świadczonych elektronicznie w kierunku coraz wyższych poziomów zaawansowania, umożliwiających pełną interakcję, czyli możliwość całkowitego załatwienia danej sprawy na odległość. Cyfryzacja, upowszechnianie umożliwianie jak najszerzego wykorzystania zasobów publicznych dzięki TIK. Ważnym aspektem działań jest zwiększenie podaży usług cyfrowych, ich rozwój, tworzenie treści cyfrowych oraz zapewnienie powszechnego i otwartego dostępu. Zwiększenie efektywności dostępności, a także uproszczenie procedur służyć będzie zwiększeniu aktywności społeczeństwa i zaangażowania obywateli. Powszechna dostępność informacji i usług służyć będzie rozwojowi społeczno - gospodarczemu i innowacyjności, wyrównywaniu szans rozwojowych i wzrostowi atrakcyjności kapitału ludzkiego, zwiększeniu aktywności społecznej różnych grup wiekowych, a także osób z różnymi rodzajami niepełnosprawności, osób zamieszkujących na obszarach peryferyjnych, oddalonych od dużych ośrodków miejskich regionu.



## **15. PRZEDSIĘBIORSTWO ENERGETYKI CIEPLNEJ Sp. z o.o.**

Przedsiębiorstwo Energetyki Ciepłej Spółka z ograniczoną odpowiedzialnością została 23 grudnia 1999 r., a rok 2020 był 21 rokiem działalności spółki. Stan zatrudnienia w spółce wynosi dwie osoby i nie uległ zmianie w stosunku do lat poprzednich.

Podstawową działalnością spółki jest prowadzona w oparciu o zakup ciepła z kotłowni na biomasę przy ul. Szkolnej dostawa ciepła ciepłociągami oraz węzłami cieplnymi do budynków w miejscowości Ruciane - Nida. Obsługę techniczną węzłów cieplnych oraz przeglądy techniczne i naprawy prowadzi firma zewnętrzna Serwis Urządzeń Ciepłowniczych Paweł Tydelski, który posiada niezbędne uprawnienia w tym zakresie. Dodatkowo od 2014 roku spółka zarządza składowiskiem odpadów w miejscowości Wólka, na którym realizuje zadanie w zakresie rekultywacji składowiska odpadów.

W roku 2020 spółka PEC Sp. z o.o. realizowała zakup energii cieplnej od firmy RenCraft Sp. z o.o. z siedzibą w Bydgoszczy jako stałego dostawcy oraz jej sprzedaż dla odbiorców (główni odbiorcy to: Spółdzielnie Mieszkaniowe oraz wspólnoty mieszkaniowe). Zakup i sprzedaż ciepła była na podobnym poziomie jak w roku 2019 i wynosiła odpowiednio:

- zakup energii cieplnej od producenta: w 2020 roku – 12.344,36 GJ, w roku 2019 - 12.470,91 GJ, a w 2018 roku - 12.842,79 GJ;
- sprzedaż energii cieplnej dla odbiorców: w 2020 r. wyniosła 10.940,49 GJ, w roku 2019 - 11.092,46 GJ, a w 2018 roku – 11.315,04 GJ;

Strata na przesyle wynosiła 1.403,87 GJ co stanowiło 11,37 %.

Tak niski poziom zużycia energii cieplnej przez odbiorców spowodowany jest oszczędnościami, których celem jest uzyskanie jak najwyższych zwrotów za pobraną energię cieplną przez mieszkańców oraz zmniejszaniem się liczby mieszkańców gminy – przykładem może być budynek wspólnoty mieszkaniowej przy ul. Kolejowa 8 w Rucianem-Nidzie, gdzie odbiorcy przeszli na podgrzewacze elektryczne do ogrzania ciepłej wody. Proces ten zapoczątkowany w latach 2016 – 2018 kontynuowany był przez innych odbiorców w 2019 i 2020 roku. Doprowadziło to do konieczności połączenia węzłów CO i CW w jeden węzeł cieplny i jeden odczyt zużycia energii cieplnej. Konsekwencją tego jest obniżanie zamówionej mocy cieplnej przez odbiorców ciepła. Administratorzy nieruchomości traktują tę metodę jako sposób na obniżenie kosztów zakupu ciepła dla odbiorców.

W 2020 roku nie przyłączono nowych odbiorców do sieci ciepłowniczej, ale dokonano rozpoznania na rynku ciepłownictwa i stwierdzono, że jest zainteresowanie w tym temacie. Są chętni do podłączenia się do ogrzewania systemowego.

Spółka PEC Sp. z o.o. w 2020 roku dwukrotnie rozpisывała przetarg na rekultywację składowiska odpadów w miejscowości Wólka. Pierwszy przetarg został unieważniony z powodów proceduralnych (wycofanie się wyłonionego oferenta – nie podpisał umowy). W drugim przetargu został wyłoniony oferent – Konsorcjum firm: RDF Sp. z o.o. z siedzibą w Ostrołęce, MPK Pure Home Sp. z o.o. z siedzibą w Ostrołęce, FH-U ITC Angelika





Jabłońska z siedzibą w Baruchowie, który podpisał umowę na finansowanie i rekultywację składowiska odpadów komunalnych w miejscowości Wólka. Proces rekultywacji został podzielony na dwa etapy. Pierwszy obejmował przygotowanie dokumentacji przejęcia praw i obowiązków, drugi etap to wykonanie rekultywacji składowiska oraz rozpoczęcie wieloletniego monitoringu.

**Tabela 83.** Zestawienie przychodów i kosztów za 2020 r. (źródło: opracowanie HZ).

Rodzaj działalności		Przychody	Koszty	Wynik
Przychody i koszty operacyjne	Energia ciepła	864 590,84	986 278,26	-121 687,42
	Gaz propan techniczny	-	11 469,84	-11 469,84
	Pozostałe przychody	1 795,76	3 524,27	-1 728,51
	Składowisko odpadów	16 352,92	76 369,23	-60 016,31
	<b>Razem:</b>	882 739,52	1 077 641,60	-194 902,08
Pozostałe koszty i przychody operacyjne		2,56	8 062,27	-8 059,62
Przychody i koszty finansowe		0,75	23,52	-22,77
<b>Ogółem:</b>		882 742,92	1 085 727,39	-202 984,47



## **16. PARTNERSTWO**

Gmina Ruciane – Nida posiada umowy partnerskie w obszarze kraju oraz poza jego granicami:

Umowa partnerska pomiędzy Gminą Ruciane-Nida a gminami Steinbergkirche, Langballig i Sörup, która została podpisana w dniu 12 maja 2005 roku przez:

- Jürgenem Bachmannem – Naczelnikiem AmtesLangballig,
- Thomasem Johannsenem – Naczelnikiem AmtesSteinbergkirche,
- Friedrichem Martensem – Burmistrzem Sörup,
- Leszkiem Markiem Gryciukiem – Burmistrzem Rucianego-Nidy

Celem partnerstwa było i jest: wspieranie wymiany młodzieży dla zbliżenia do siebie młodych pokoleń, pielęgnowanie przyjacielskich stosunków jednostek terytorialnych i obywateli, inicjowanie i wspieranie spotkań stowarzyszeń, organizacji i szkół, przyczynianie się do wzajemnego zrozumienia kultur i języków. W ramach Partnerstwa do wspólnych działań miały być włączane mniejszości niemieckie Gminy Ruciane-Nida i obywatele polscy zamieszkujący na terenie gmin: Langballig, Steinbergkirche oraz Sörup. W ramach tego Partnerstwa w latach 2007 – 2011 zorganizowano:

- 2 wizyty studyjne seniorów na terenie gmin: Langballig, Steinbergkirche oraz Sörup,
- 4 spotkania młodzieżowych grup straży pożarnych (2 spotkania w Polsce i 2 spotkania w Niemczech),
- 5 podwójnych projektów Polsko-Niemieckich Spotkań Młodzieży „Outdoor-Erlebnis-Begegnung” – w projekcie udział wzięło łącznie około 150 osób w wieku 15-19 lat z Polski i Niemiec,
- 5 wyjazdów dzieci i młodzieży z tereny Gminy Ruciane-Nida w wieku 10-15 lat na międzynarodowy festyn sportowy „Scheersbergfest” w Scheersberg (Niemcy) – w wyjazdach udział wzięło około 180 osób,
- 1 wyjazd dzieci w wieku 8-12 lat z tereny Gminy Ruciane-Nida na projekt edukacyjny MunkisPalast w Munkbrarup (Niemcy) – udział w projekcie wzięło 20 osób.

Ponadto dochodziło do indywidualnych kontaktów mieszkańców obszaru obydwu stron Partnerstwa. Intensywność współpracy partnerskiej została wygaszona ze strony władz Rucianego - Nidy w latach 2012 – 20214. Próba reaktywacji partnerstwa została podjęta w latach 2017 – 2019. W 2019 roku delegacja partnerów niemieckich była z wizytą studyjną w Gminie Ruciane-Nida.

Umowa o wzajemnej współpracy została również zawarta między Burmistrzem Karpacza Radosławem Jęcek i Burmistrzem Miasta i Gminy Ruciane – Nida Piotrem Ryszardem Felińskim.

W dniu 31 sierpnia 2015 roku zostało zawarte Porozumienie współpracy pomiędzy Burmistrzem Miasta i Gminy Ruciane-Nida Piotrem Ryszardem Felińskim i Burmistrzem Miasta Ustroń Ireneuszem Szarzec.

W roku 2019 zostały zawarte dwie umowy partnerskie pomiędzy:



- Gminą Ruciane-Nida i Gminą Rejonu Vilkaviškis reprezentowaną przez Burmistrza Algirdas Neiberka w celu rozwijania wzajemnie korzystnej współpracy w dziedzinie kultury, edukacji, sportu, sztuki, zdrowia, wsparcia społecznego, turystyki, wymiany młodzieży, dbałości o środowisko, wymiany gospodarczej i innych obszarów wspólnego zainteresowania.
- Umowa zawarta 20 listopada 2019 roku w sprawie współpracy transgranicznej między formacją komunalną „Guriewski Rejon Miejski” a Gminą Ruciane-Nida. Umowę podpisali: Burmistrz Miasta i Gminy Ruciane-Nida Piotr Ryszard Feliński oraz szef administracji Siergiej Siergiejewicz Podolski.

W roku 2018 podpisany został list intencyjny z miastem partnerskim we Francji, deklarujący zamiar współpracy w celu realizacji wspólnych działań w sferze gospodarczej i kulturalnej.

W roku 2020 z uwagi na ogłoszony stan pandemii nie organizowane były żadne spotkania w ramach partnerstwa.



## **17. PODSUMOWANIE**

Podsumowując działania Gminy Ruciane – Nida za rok 2020, wykazane w niniejszym raporcie, a opracowane na podstawie osiągniętych w roku analizowanym wyników zarówno finansowych jak i inwestycyjnych należy stwierdzić, iż gmina wraz z jednostkami pomocniczymi oraz przy pełnej współpracy z Radnymi Rady Miejskiej Ruciane – Nida pomimo panującej pandemii COVID-19 wypełniła swoje ustawowe zadania i obowiązki zgodnie z prawem oraz w sposób efektywny i celowy.

Ponadto przedstawiony dokument jest skomasowanym sprawozdaniem mającym na celu przedstawienie głównych kierunków rozwoju Miasta i Gminy Ruciane – Nida.



### **Urząd Miasta i Gminy Ruciane – Nida**

ul. Aleja Wczasów 4

12 – 220 Ruciane – Nida

tel. 87 425 44 30, fax. 87 425 44 56

[www.ruciane-nida.pl](http://www.ruciane-nida.pl), [bip.ruciane-nida.pl](mailto:bip.ruciane-nida.pl)

e-mail: [umig@ruciane-nida.pl](mailto:umig@ruciane-nida.pl)